UNIV.OF
TORONTO
LIBRARY

Presented to
The Library
of the
University of Toronto
by
Mrs.W.H.VanderSmissen

Goethes Werke

Herausgegeben

im

Auftrage der Großherzogin Sophie von Sachsen

IV. Abtheilung

25. Band

Weimar

Hermann Böhlaus Nachfolger

1901.

Goethes Briefe

25. Band

28. Juli 1814 — 21. Mai 1815.

234275
11. 7. 29

Weimar
Hermann Böhlaus Nachfolger
1901.

Inhalt.

(Ein * vor der Nummer zeigt an, daß der Brief hier zum ersten Mal oder in bedeutend vervollständigter Gestalt veröffentlicht wird.)

		Seite
*6882.	An Christiane v. Goethe 28. Juli 1814	1
*6883.	An Cotta 29. Juli 1814	4
6884.	An Christiane v. Goethe 29. Juli 1814	4
*6885.	An Christiane v. Goethe 1. August 1814	6
6886.	An J. F. H. Schlosser 1. August 1814	9
6887.	An v. Leonhard 1. August 1814	9
6888.	An J. F. H. Schlosser 7. August 1814	10
*6889.	An Christiane v. Goethe 7.—8. August 1814	11
*6890.	An A. v. Goethe 8. August 1814	14
6891.	An S. Boisserée 13. August 1814	16
*6892.	An Christiane v. Goethe 19. August 1814	17
*6893.	An A. v. Goethe 19. August 1814	20
6894.	An J. F. H. Schlosser 20. August 1814	21
6895.	An Antonia Brentano 28. August 1814	22
*6896.	An Zeller 28. August 1814	23
*6897.	An A. v. Goethe 29. August 1814	23
*6898.	An Christiane v. Goethe 29. August 1814	25
*6899.	An Riemer 29. August 1814	27
*6900.	An F. J. Bertuch 29. August 1814	29
6901.	An Christoph Ludwig Friedrich Schultz 30. August 1814	29
6902.	An S. Boisserée 30. August 1814	30
6903.	An J. F. H. Schlosser 31. August 1814	31
*6904.	An A. v. Goethe 6. September 1814	32
6905.	An Antonia Brentano 8. September 1814	34
6906.	An J. F. H. Schlosser 9. September 1814	34

Seite

*6907. An Cotta 14. September 1814 35
6908. An F. v. Müller 15. September 1814 36
6909. An Antonia Brentano 18. September 1814 . . . 37
6910. An Christiane v. Goethe 21. September 1814 . . 37
6911. An Christiane v. Goethe 23. September 1814 . . 40
*6912. An Christiane v. Goethe 27. September 1814? . . 42
*6913. An Christiane v. Goethe 1. October 1814 . . . 45
*6914. An Christiane v. Goethe 6. October 1814? . . . 48
6915. An C. F. v. Reinhard 8. October 1814 51
*6916. An Christiane v. Goethe 10. October 1814 . . . 53
6917. An Christiane v. Goethe 12. October 1814 . . . 56
6918. An Christiane v. Goethe 16. October 1814 . . . 59
6919. An Simon Moritz v. Bethmann 19. October 1814 62
6920. An Christiane v. Goethe 20. October 1814 . . . 63
6921. An v. Leonhard 31. October 1814 65
6922. An Zelter 31. October 1814 66
6923. An C. v. Knebel 2. November 1814 67
6924. An Eichstädt 2. November 1814 68
*6925. An J. H. Meyer 4. November 1814. 69
6926. An F. A. Wolf 8. November 1814 69
6927. An v. Leonhard 9. November 1814 74
6928. An C. v. Knebel 9. November 1814 75
6929. An Friederike Bethmann 12. November 1814 . . 77
*6930. An Riemer Mitte November 1814 78
6931. An Sara v. Grotthuß 16. November 1814 . . . 78
*6932. An Christian Wilhelm von Dohm 16. November 1814 79
*6933. An A. Brizzi 18. November 1814 80
6934. An S. Boisserée 19. November 1814 81
*6935. An J. F. Fuchs 19. November 1814 83
*6936. An D. G. Kieser 19. November 1814 84
6937. An C. G. v. Voigt 19. November 1814. 85
*6938. An Dorothea Gräfin von Chassepot, geb. von Knabenau 16.—21. November 1814 85
6939. An Antonia Brentano 21. November 1814 . . . 86
6940. An Zelter 21. November 1814 87
*6941. An Johann Friedrich Sältzer 23. November 1814 . 88
*6942. An E. C. F. A. Schleiermacher 21.—23. November 1814 89

Seite

*6943. An C. G. v. Voigt 23. November 1814 91
6944. An Antonia Brentano 24. November 1814 . . . 91
*6945. An C. H. Schlosser 23.—25. November 1814 . . 91
6946. An F. v. Müller 1. December 1814 95
*6947. An F. v. Müller 3. December 1814 95
*6948. An C. H. Schlosser 2.—4. December 1814 . . . 95
*6949. An A. v. Goethe 9. December 1814 99
6950. An C. v. Knebel 11. December 1814 100
6951. An C. G. v. Voigt 13. December 1814 100
*6952. An Cotta 21. December 1814 101
6953. An Eichstädt 21. December 1814 104
*6954. An Louise von Knebel, geb. Rudorff 21. December 1814 104
*6955. An B. A. Weber 21. December 1814 105
*6956. An Johann Bernhard Sältzer 23. December 1814 . 107
*6957. An Pauline und Charlotte Servière 22.—23. December 1814 108
6958. An C. G. v. Voigt 23. December 1814 110
*6959. An Wilhelm Friedrich Gmelin 25.—26. December 1814 110
*6960. An v. Leonhard 26. December 1814 111
*6961. An E. C. A. v. Gersdorff 27. December 1814? . . 113
*6962. An den Herzog Carl August 27. December 1814 . 115
6963. An Zelter 27. December 1814 117
6964. An Antonia Brentano 28. December 1814 . . . 120
6965. An J. J. Willemer 28. December 1814 121
6966. An Eichstädt 28. December 1814 123
6967. An Margaretha Schlosser, geb. Steiz 30. December 1814 123
*6968. An J. G. Lenz 31. December 1814 125
*6969. An Kirms Ende December 1814 oder Anfang Januar 1815 125
*6970. An F. J. Schelver 26. December 1814 — 1. Januar 1815 126
6971. An Sara v. Grotthuß 2. Januar 1815 127
6972. An S. Boisserée 2. Januar 1815 129
*6973. An Carl Friedrich Schaeffer 3. Januar 1815 . . 131
6974. An Eichstädt 4. Januar 1815 132

Seite

6975. An C. G. v. Voigt 4. Januar 1815 132
6976. An C. G. v. Voigt 4. Januar 1815 133
*6977. An G. H. L. Nicolovius 7. Januar 1815 133
*6978. An Ludwig Wilhelm Cramer 8. Januar 1815 . . 136
*6979. An F. L. A. v. Hendrich 9. Januar 1815 139
6980. An Eichstädt 10. Januar 1815 140
*6981. An C. G. v. Voigt 10. Januar 1815 140
*6982. An C. F. E. Frommann 11. Januar 1815 . . . 142
6983. An C. v. Knebel 11. Januar 1815 143
6984. An v. Leonhard 11. Januar 1815 145
*6985. An die Gebrüder Tonssaint 3.—11. Januar 1815 . 146
*6986. An v. Leonhard 14. Januar 1815 146
*6987. An Sartorius Mitte Januar 1815 151
*6988. An C. G. v. Voigt Mitte Januar 1815 153
*6989. An C. G. Frege und Comp. 16. Januar 1815 . . 155
6990. An Franz Dominicus Maria Josef Brentano 16. Januar 1815 156
6991. An Friederich von Luck 16. Januar 1815 . . . 157
6992. An Schelling 16. Januar 1815 158
*6993. An Johanna Maria Melber, geb. Textor 16. Januar 1815 161
*6994. An N. Meyer 18. Januar 1815 162
*6995. An Kirms 21. Januar 1815 163
*6996. An C. H. Schlosser 23. Januar 1815 163
*6997. An C. G. v. Voigt 23. Januar 1815 167
6998. An Zelter 23. Januar 1815 169
6999. An C. G. v. Voigt 24. Januar 1815 170
*7000. An Friederike Freifrau von Franckenberg, geb. von Wangenheim 25. Januar 1815 170
*7001. An C. F. W. Jacobs 23.—25. Januar 1815 . . . 171
*7002. An J. G. Lenz 25. Januar 1815 173
7003. An C. G. v. Voigt 25. Januar 1815 174
*7004. An C. G. v. Voigt 26. Januar 1815 175
7005. An J. G. Lenz 27. Januar 1815 175
7006. An den Herzog Carl August 29. Januar 1815 . . 176
7007. An Eichstädt 29. Januar 1815 178
7008. An Jacob Wilhelm Christian Roux 29. Januar 1815 181

Seite

*7009. An Kirms 30. Januar 1815 183
7010. An Georg Wilhelm Lorsbach 31. Januar 1815 . 183
*7011. An B. A. Weber 30. Januar — 2. Februar 1815 . 185
7012. An Eichstädt 4. Februar 1815 186
*7013. An C. H. Schloſſer 6. Februar 1815 187
7014. An S. Boiſſerée 7. Februar 1815 188
7015. An C. G. v. Voigt 7. Februar 1815 189
7016. An C. v. Knebel 8. Februar 1815 190
7017. An F. D. M. J. Brentano 12. Februar 1815 . . 191
*7018. An C. G. v. Voigt 14. Februar 1815 192
*7019. An Sartorius 16. Februar 1815 192
*7020. An Kirms 17. Februar 1815 193
7021. An C. G. v. Voigt 17. Februar 1815 194
*7022. An Cotta 20. Februar 1815 196
7023. An G. W. Lorsbach 22. Februar 1815 205
7024. An T. J. Seebeck 23. Februar 1815 206
7025. An Wilhelm Chriſtoph Leonhard Gerhard 27. Februar 1815 209
7026. An Bernhard Hundeshagen 27. Februar 1815 . . 210
*7027. An D. G. Kieſer 27. Februar 1815 212
7028. An v. Leonhard 27. Februar 1815 213
*7029. An Peucer 27. Februar 1815 215
7030. An Rochlitz 27. Februar 1815 216
*7031. An J. H. Meyer Februar oder März 1815? . . . 217
*7032. An C. G. v. Voigt 1. März 1815 218
*7033. An Chriſtiane v. Goethe 4. März 1815 218
*7034. An Friedrich Carl Ernſt von Haake 5. März 1815 219
*7035. An C. H. Schloſſer 8. März 1815 220
*7036. An J. G. Lenz 8. März 1815 221
*7037. An C. F. W. Duncker 8. März 1815 222
*7038. An Chriſtiane v. Goethe 8. März 1815 223
7039. An Kirms 8. März 1815 224
7040. An Eichstädt 10. März 1815 225
7041. An C. G. v. Voigt 10. März 1815? 227
*7042. An Chriſtiane v. Goethe 11. März 1815 230
*7043. An Carl Friedrich Moritz Paul Graf von Brühl 12. März 1815 232
*7044. An Auguſt Wilhelm Paulus? 17. März 1815 . . 236

Seite
*7045. An Kirms 20. März 1815 237
7046. An C. G. v. Voigt 22. März 1815 237
*7047. An Cotta 27. März 1815 238
*7048. An Franz Friedrich Carl Graf von Giech 31. März 1815 240
7049. An C. L. v. Woltmann 31. März 1815 241
7050. An Kirms 31. März 1815 244
7051. An C. G. v. Voigt Ende März oder Anfang April 1815 247
7052. An C. G. v. Voigt Ende März oder Anfang April 1815 247
*7053. An Kirms 1. April 1815 248
7054. An C. G. v. Voigt 1. April 1815 249
*7055. An C. G. v. Voigt 2. April 1815 249
7056. An J. J. Willemer 3. April 1815 249
7057. An C. v. Knebel 5. April 1815 251
*7058. An J. H. Meyer 5. April 1815 252
*7059. An J. H. Meyer 5. April 1815 253
*7060. An C. G. v. Voigt 5. April 1815 253
*7061. An die Herzogin Louise 7. April 1815 254
*7062. An B. A. Weber 9. April 1815 255
*7063. An C. F. W. Duncker 9. April 1815 256
*7064. An J. G. Lenz 10. April 1815 257
7065. An J. A. C. Lodzow 13. April 1815 258
*7066. An C. G. Frege und Comp. 13. April 1815 . . 262
*7067. An Christiane v. Goethe 15. April 1815 263
*7068. An C. G. v. Voigt 15. April 1815 263
*7069. An H. G. Hellmann Mitte April 1815 264
7070. An Zelter 17. April 1815 265
7071. An C. G. v. Voigt 18. April 1815 270
7072. An C. G. v. Voigt 19. April 1815 271
7073. An Windischmann 20. April 1815 273
*7074. An den Großherzog Carl August 22. April 1815 . 275
7075. An Eichstädt 22. April 1815 277
7076. An C. v. Knebel 22. April 1815 278
*7077. An F. S. Voigt 22. April 1815 279
*7078. An J. G. Lenz 22. April 1815 280
7079. An Döbereiner 22. April 1815 281

Seite

7080. An C. G. v. Voigt 22. April 1815 282
7081. An J. J. Willemer 24. April 1815 282
7082. An Johann Diederich Gries 26. April 1815 . . 284
7083. An J. J. Willemer 26. April 1815 285
*7084. An v. Trebra 27. April 1815 286
7085. An Peucer 27. April 1815 287
7086. An Döbereiner 29. April 1815 287
*7087. An die Hoftheater-Commission 29. April 1815 . . 288
7088. An C. v. Knebel 29. April 1815 289
*7089. An C. G. v. Voigt 29. April 1815 289
7090. An C. F. M. P. Graf von Brühl 1. Mai 1815 . 290
*7091. An Kirms 1. Mai 1815 295
7092. An v. Leonhard 17. März — 1. Mai 1815 . . . 295
7093. An Peucer 1. Mai 1815 298
*7094. An C. G. Frege und Comp. 2. Mai 1815 . . . 298
*7095. An C. H. Schlosser 19. Februar — 5. Mai 1815 . 299
*7096. An J. G. Lenz 5. Mai 1815 314
7097. An Peucer 5. Mai 1815 314
7098. An Gerning 8. Mai 1815 315
*7099. An Kirms 8. Mai 1815 317
7100. An Ludwig Friedrich Catel 10. Mai 1815 . . . 318
7101. An die Hoftheater-Commission 10. Mai 1815 . . 319
7102. An C. v. Knebel 10. Mai 1815 320
7103. An C. G. v. Voigt 10. Mai 1815 322
*7104. An Friedrich Ludwig Seidel 10. Mai 1815 . . . 323
7105. An C. G. v. Voigt 12. Mai 1815 324
7106. An v. Münchow 13. Mai 1815 324
7107. An C. G. v. Voigt 13. Mai 1815? 326
*7108. An den Großherzog Carl August Mitte Mai 1815 326
7109. An Zelter 17. Mai 1815 328
7110. An C. L. v. Woltmann 17. Mai 1815 334
*7111. An Sartorius 17. Mai 1815 335
7112. An Döbereiner 17. Mai 1815 337
7113. An F. J. Bertuch 17. Mai 1815 337
*7114. An J. H. Meyer 17. Mai 1815 338
*7115. An J. H. Meyer 19. Mai 1815 339
7116. An Heinrich Friedrich von Diez 20. Mai 1815 . 339

Seite

7117. An C. F. M. P. Graf von Brühl 20. Mai 1815 . 340
7118. An die Hoftheater-Commission 20. Mai 1815 . . 342
7119. An C. G. v. Voigt etwa 20. Mai 1815? 343
*7120. An C. G. Frege und Comp. 21. Mai 1815 . . . 343

Lesarten 345
*An Margaretha Schlosser 18. November 1814 . . 360
*An Margaretha Schlosser 21. December 1814 . . 365
*An J. J. Willemer Anfang Januar 1815 . . . 371
An Cotta 16. Mai 1815 414

Postsendungen 420

Tagebuchnotizen 422

6882.

An Christiane v. Goethe.

Juli. 1814.

Zuförderst also muß ich die charmante Person Loben, welche mich das Fahrhäuschen zu betreten bewog, bey der großen Hitze, dem Staub und dergleichen wäre ich sonst vergangen.

Den 25ten schrieb ich viele Gedichte an Hafis, die meisten gut. Mittags Gotha im Mohren wars behäglich. Herrn und Frau von Franckenberg hatte unterwegs besucht. Um sechs Uhr in Eisenach, vom Schloss-Voigt wohl empfangen, regalirte mich Selbst mit einer Kaltschaale, deren Ingredienzien jedem Reisenden empfehle. Die Herren v. Göchhausen und v. Egloffstein besuchten mich.

Den 26ten fünf Uhr von Eisenach. Herrlicher Duftmorgen um die Wartburg. Köstlicher Tag überhaupt. In Hünfeld fand ich Jahrmarkt und bemerkte einige Späse. Um 6 Uhr im Posthaus zu Fuld. Lies mir erzählen und erquickte mich. Magister Petri vom Gymnasium suchte mich auf. Den Tag über hatte ich weniger Gedichte geschrieben und sehr wenige gut.

Den 27ten verlies ich Fulda, beym heitersten Himmel, von der Höhe betrachtet ich noch das herrliche Pfaffenthal, das, zu seinem Schaden, jetzt niemanden angehört. Bey Neuhof reifes Korn. Zwischen Schlüchtern und Saalmünster Flachs und Hanfbrechen durch Städtchen und Dörfer, Haus an Haus. Der erste Storch auf der Wiese und erstes Kornerndten. Weiter nach Gelenhausen zu. Vor diesem Orte Weinberge, sodann dies alte Gehocke, das schrecklicher, nach den letzten Leiden, aussieht als je. Ich besuchte die Burg Kayser Friedrich des Rothbarts. Eine höchste Merkwürdigkeit. Ruine, theilweise noch gut zu erkennen, von festem Sandstein. Säulenknäufe und Wandzierrathen wie von gestern. Würde aber engsinnig, Zierlust ohne Begriff von Verhältnissen. So möcht ich im kurzen das Ganze characterisiren. Um sieben in Hanau.

Jene Burg liegt eine viertelstunde von Gelnhausen; was man so nennt ist eigentlich eine Insel, von lebendigem Wasser umflossen. Der alte Kayserliche Pallast nimmt nur einen Theil davon ein. Der übrige Raum ist mit meist schlechten, theils einfallenden, von Juden bewohnten Häussern besetzt. Denn hier ist ein Asyl. Die Insel war nie der Stadt unterworfen, sondern an die Burg Friedberg gekommen. Zeichnete jemand im rechten Sinne die Reste des Pallastes; so gäbe es ein höchst interessantes Blatt. Vielleicht ists Herrn Hundeshagen gelungen, der jetzt in Wisbaden angestellt ist.

Mein Weg zu und von der Burg, in der größten Hitze, setzte mich in Wasser, ich mußte mich umkleiden und war sehr zufrieden als ich in Hanau ankam, wo ich mich wiederherstellte.

Geh.Rath Leonhard ist nicht hier. Bruder und Factor haben mir viel gezeigt. August wäre erschrocken wenn er den Vorrath Versteinerungen gesehen hätte, der daliegen muß wenn die Sammlungen eingerichtet werden sollen. Von jeder Sorte centnerweis, und was im losen Gestein gesessen, einzeln abgesondert und gewaschen. Ganze Schubladen voll Turbiniten pp wie bey Conditorn die Macronen und gebackne Mandeln. August thut sehr übel wenn er sich nicht mit dieser Firma in Connexion setzt. Sie erwarten aus Paris eine Sendung, wer weis wo alles her und sie werden uns in jedem Betracht begünstigen.

Grüßet Ulinen und Riemer, saget Meyer vom Kayser=Pallaste. Es ist eine Hitze von der ich keinen Begriff mehr hatte.

NB. 1. heut früh sechse war ich auf dem Thurn. Es ist eine Weite und Schöne des Thals an die man sich auch erst wieder gewöhnen muß.

NB. 2. Der Plan zur Oper der Löwenstul ist gestern zu Stande gekommen und heute abgeschrieben.

NB. 3. und das angenehmste. Schwalbacher Wasser soll von Frankf. abgehen es ist ein Himmelstrank.

Hanau [28. Juli] 1814. G.

Und nun, nach Werners Beyspiel, an der Seite ein Lob der Gemüse. Wirsching und Kohlrabi wie ich sie in vielen Jahren nicht gegessen. Nun steht meine ganze Hoffnung auf Artischocken:

Ein Liebchen ist der Zeitvertreib, auf den ich jetzt mich spitze,
Sie hat einen gar so schlanken Leib und trägt eine Stachelmütze.

6883.

An Cotta.

Ew. Wohlgeb.

bin ich doch, nach manchem Zaudern und Schwanken, um soviel näher. Heute Abend gehe ich auf Wisbaden, Briefe gelangen zu mir sicher durch Herrn Doctor und Director Schlosser. Diesem habe eine Assignation auf Eintausend Gulden Rheinisch eingehändigt, welche zu honorieren bitte.

Wäre die Jahrszeit nicht so weit vorgerückt, so sähen Sie mich statt dieser Zeilen in Ihrer Nähe.

Mich bestens empfehlend

ergebenst

Francfurt d. 29. Juli 1814. Goethe.

6884.

An Christiane v. Goethe.

[Frankfurt, den 29.] Juli [1814].

Also fuhr ich zu Frankfurt ein, Freytag Abends, den 28ten, die Stadt war illuminirt und ich, wie

Friz Fromann, nicht wenig über dieſe Attention betroffen. Allein meine Beſcheidenheit fand einen Schlupfwinkel, indem der König von Preuſſen, gleichfalls incognito angekommen war. Ich bedankte mich daher nicht und ging, auf Carlen geſtützt, durch die erhellte Stadt hin und her. Wo die Lampen nicht leuchteten ſchien der Mond deſto heller. Auf der Brücke verwunderte ich mich über die neuen Gebäude und konnte überall wohl bemerken was ſich verſchlimmert hatte, was beſtand und was neu heraufgekommen war. Zuletzt ging ich an unſerm alten Hauſe vorbey. Die Haus Uhr ſchlug drinne. Es war ein ſehr bekannter Ton, denn der Nachfolger im Hausbeſitz hatte ſie in der Auction gekauft und ſie am alten Platze ſtehen laſſen. Gar vieles war in der Stadt unverändert geblieben.

Heut d. 29ten früh ging ich zum Bockenheimer Thor hinaus und freute mich über die neu entſtandene Welt. Erſt ging ich links, dann rechts und ans Eſchenheimer Thor. Die Anlagen ſind gut und ſchön.

Sodann zu Schloſſers, wo mich Frau Schöff, nach der Erkennung, freundlichſt bewillkommte. Chriſtian war lieb und gut und verſtändig. Köſtliche alte Kupfer ſah ich da, und manches neuere Gute. Der Ältere Bruder kam auch und viel wurde geſchwatzt.

Willemer iſt auf der Mühle, Rieſen konnt ich, der Hitze wegen, nicht aufſuchen. Zwey dreymal des Tages

kleid ich mich um und weis im Zimmer kaum wohin. Ich hoffe diesen seltsamen Zustand gewohnt zu werden. Zur Nachtzeit will ich auf Wisbaden, der Mondschein begünstigt mich.

Dir. Schlosser spedirt das Schwalbacher wasser nach Eisenach, an Burgemeister Selzer. Jetzt ein Lebewohl im Schweiß meines Angesichts und Körpers.

G.

6885.

An Christiane v. Goethe.

Wisbaden also d. 1. Aug. 1814. Die Bewegung einer glücklichen Reise, die überwarme Jahrszeit, das erquickliche Schwalbacher Wasser, und die wenigen warmen Bäder wirken schon so gut auf mein ganzes Wesen daß ich mir das Beste verspreche. Solchen Anfang und solche Hoffnungen braucht es aber auch daß ich den hiesigen Aufenthalt erträglich finde, wo alles zusammenkommt was ich hasse und noch drüber. Nächstens sende eine Litaney und ihr werdet mich bedauern. Doch zu Steuer der Wahrheit Sey gesagt: eigentlich ist die Schuld mir beyzumessen, der ich die Güter und Gaben, die solch eine Gegend, solch ein Zustand darbietet, nicht mehr genießen kann. Denn euch andern lebenslustigen Hasenfüsen wäre hier das köstlichste Gastmal bereitet. Vier Chaussеen, die von Hügeln und Bergen in die Tiefe führen wo der Ort liegt, Stieben den ganzen Tag von zu- und abfahrenden, von

Luſt- und Spazierfahrenden. Da ſolls nach Maynz, Biebrich, Ellfeld, Schlangenbad Schwalbach und wohin alles. Da liegen für Fusgänger verfallne Schlöſſer, mit Erfriſchungs Örtern, im nächſten Gebirg. Da, und ſo weiter! Zelter, ein furchtbarer Fuswandrer, hat das alles ſchon durchſtrichen, als Liebhaber von allen Sorten Erheiterung, das alles ſchon durchfahren, durch {truncken / geſſen} und will ich ſoll das auch thun. Ich hoffe die Luſt dazu ſoll kommen, er muſſ ſich meinetwegen nicht binden, einige Stunden des Tags mit ihm ſind mir die gröſte Erquickung, das übrige theilt ſich ein.

Hundeshagen wird mir zu viel Freude und Nutzen ſeyn. Er iſt viel beſſer als das was er zu Markte bringt. Und das geht ganz natürlich zu. In der Gegenwart erkennt man ſein redliches Streben, den Reichthum ſeiner Erwerbniſſe, aber um alles dies zuſammenhänglich, anſchaulich mitzutheilen, fehlt ihm daſſ er den Stoff nicht ganz durchdringt und nicht Herr der Form iſt, daher erſcheint auf den Blättern Übertriebenheit und Leerheit, die Seiner Unterhaltung keineswegs vorzuwerfen ſind. Über Gelnhauſen hat er mir die ſchönſten Dinge geſagt. Auf meiner Rückreiſe hoff ich das mit Augen zu ſehen. Er ſcheint die Zeiten critiſch zu ſondern und, da er von der Technic ausgeht, das wachſende derſelben ſehr ſchön und einſichtig auszulegen.

Riemer und Meyer werden sich an dieser Stelle erfreuen.

Auch geologisches und sonst noch manches alterthümliche Gute erwartet mich.

Für die Haasen aber ist hier ein Saal gebaut, welcher den Weimarischen Schloss- und Schießhaussaal vereint darstellt und grösser ist als jene beyde zusammen. NB. der Erbauer ist, auf Wolzogens Veranlassung, in Weimar gewesen und hat sich zu diesem Tragelaphen die Glieder gehohlt. Diesen, Sonntags, mit Tafelreihen ausgerichtet zu sehen, woran köstlich gespeist und getrunken wird, das ist so was wornach man lüstern seyn könnte. Die Anlage davor und überhaupt das Ganze ist imposant, für jeden der nicht mit allzureinen architectonischen Forderungen einhertritt. Nein! so einen Sonntag wollt ich euch wünschen! Denkt nur! Schon beläuft sich die Badeliste über 3000, sage dreytausend, wäre auch nur die Hälfte davon noch da. Nun der Zudrang von allen Seiten, man darf sagen, dass 10 000 Menschen in Bewegung sind. Nun lebt wohl. Führe mich Gott gestärckt dem Koppenfelsischen Giebel entgegen.

G.

6886.

An J. F. H. Schlosser.

Wiesbaden d. 1. Aug. 1814.

Heute erst eingerichtet gebe sogleich Nachricht daß mich Brief und Paquet im Weißen Adler No 45 treffen werden. Ich gedenke vier Wochen die Cur recht ernsthaft brauchen, damit ich mich auch für folgende Jahre entscheiden könne. Dies entschuldige mich bey meinen werthen Francfurter Freunden, die ich auf der Durchreise nicht besucht, auf der Rückkehr hoff ich es mit mehr Freyheit zu thun. Haben Sie meine Assignation realisirt und finden Gelegenheit, mir einige Hundert Gulden zuzusenden, so geschieht mir Gefälligkeit. Man spürt hier sehr daß die Münze rund ist.

Die besten Empfehlungen Ihrer theuren Frau Mutter und dem werthen Bruder. Solche Mappen und solche Unterhaltungen fehlen freylich in Wisbaden. Gedenken Sie meiner in Liebe

Goethe.

6887.

An v. Leonhard.

Wisbaden d. 1. Aug. 1814.

Ew. Hochwohlgeb.

Nicht in Hanau zu finden war das erste Mislingen meiner Reise, doch habe ich danckbar zu erkennen wie

Ihr Herr Schwager und Factor sich treulich bestrebt, mir meinen Aufenthalt angenehm und nützlich zu machen. Und so bin ich vorbereitet das Ganze, was Ihnen das Daseyn verdanckt, besser zu übersehen und zu genieſſen, wenn ich das Glück habe Sie auf meiner Rückreise dort zu besuchen. Hier am Orte denke ich eine ernsthafte Badecur, von wenigstens vier Wochen, zu bestehen und mich in dieser Zeit nicht weit zu entfernen. Geschieht es ohne Ihre Unbequemlichkeit, so erfüllen Sie einen meiner schönsten Wünsche wenn ich Ihnen hier versichern kann wie sehr ich Sie schätze.

G.

6888.

An J. F. H. Schlosser.

Haben Sie den schönsten Danck, mein Bester, für Übersendung der 324 fl. sage dreyhundert vierundzwanzig Gulden, als worüber hiermit quittire. Man bedarf dieser Waare überall, in Wiesbaden, wie es scheint, mehr als anderswo.

Übrigens kann ich melden, daß es mir ganz wohl geht; das Bad bekommt mir und interessante Gesellschaft habe gefunden. Ihr gütiges Anerbieten mich, bey meiner Rückkehr in Ihrem Hause aufzunehmen erkenne dankbar. Möge ich Ihnen nicht lästig werden. Soviel für diesmal mit meinen aufrichtigsten Wünschen und herzlichsten Empfelungen

Wiesbaden d. 7. Aug. 1814. Goethe.

6889.

An Christiane v. Goethe.

Wiesbaden Sonntag d. 7. Aug. 1814.

Nun muß ich auch wiedereinmal melden wie mir es geht, welches gar nicht schlecht ist. Ich habe mein Quartier verändert und bewohne nun ein sehr angenehmes Zimmer, das des Morgens nicht von der Sonne leidet, Nachmittags sehr wenig. Das Bad bekommt mir wohl, ob es gleich angreifischer seyn mag als das Teplizer; Zelter ist brav wie immer und vermittelt mich der Gesellschaft. Daß ich mich leidlich befinde könnt ihr daraus sehen daß ich täglich an der Wirtstafel speise, die nie unter Hundertgästen ist, und wo es weder an Hitze, noch an Lärm, noch an Fliegen fehlt. Den 3. August waren wir, eingeladen, in Maynz. Der Geburtstag des Königs ward sehr anständig gefeyert. Früh Militarischer Gottesdienst unter freyem Himmel, auf einer Aue nach dem Rhein, dann grose Mittagstafel in einem Hohen geräumigen Saale, gutes Essen und Trinken. Abends Feuerwerk, sodann Ball. Von allem diesem habe ich mein bescheiden Theil hingenommen. Das Übrige hätte ich euch gegönnt. Der frische Lachs schmeckt mir noch immer, obgleich die hiesigen sagen: die Zeit sey vorbey. Der Anblick des Rheins und der Gegend umher ist freylich etwas einzig Schönes. Man würde die Bewohner dieses Bezirks beneiden, wenn sie nicht so un-

endlich ausgestanden hätten. Doch scheinen sie alle Noth so ziemlich vergessen zu haben und erlustigen sich aufs Beste. Heut wird in Schwalbach das Portiuncel Fest gefeyert., da fährt, reitet und läuft alles hin. Das Wetter ist immer sehr schön und nicht gar so heiß die letzten Tage. Ich finde hier mancherley Unterhaltung. Hundeshagen gefällt mir immer besser. Er hat recht schöne Kenntnisse und viel Thätigkeit. Gestern sah ich eine wunderbare Erscheinung, einen jungen Mann, Advocaten in Darmstadt, ganz zum Schauspieler gebohren. Schöne Gestalt, schikliche Bewegungen, wohlklingende Stimme; er deklamirte, in einer Art von Hamlets Kleide, Schillers Glocke. Leider ist er, in Absicht auf Declamation, ganz auf falschem Wege, er müsste völlig umlernen wenn er bey uns Glück machen wollte. Frage Herrn Geh. H. Rath was er ihm geben will, wenn ich ihn engagire. Es ist nur Scherz! Er wird schwerlich aufs Theater gehen, und wenn er Sich nicht bekehren liesse möcht ich ihn nicht einmal. Aber ein prächtiger Bursche ists.

Montag d. 8ten Aug. 1814.

Gestern war ich in Biebrich zur Tafel, die Herrschaften sehr gnädig und freundlich. Der Gesellschaftssaal eine Gallerie, man Sieht an einer Seite den Rhein, an der andern den Lustgarten. Es ist völlig ein Mährchen. Der runde Speisesaal tritt etwas vor die Linie des Gebäudes. Die Herzoginn, neben der ich sas,

sitzt gerade so dass man durchs offne Fenster den herunterfliesenden Rhein vor einen See halten kann, an dessen jenseitigem Ufer Maynz liegt. Ganz in der Ferne Sieht man die Berge der Bergstrase, und den Melibocus. Der Tag war sehr schön. Allerley gute Bissen wurden genossen. Artischoken. Sodann zum Nachtisch frische Mandeln, Maulbeeren und dergleichen das ich in vielen Jahren nicht geschmeckt. Nach Tafel besah man den Park und eine recht artig angelegte Ritterburg. Von dem Altan ist die Aussicht sehr schön. August kann von diesem theilweise erzählen. Die Vegetation im Garten und Park sehr lebhaft. Platanen von groser Schönheit, so auch babylonische Weiden von auserordentlicher Grösse. Zelter war zu Fuse hinüber gegangen und fuhr mit nach Hause. Dann besuchten uns einige Freunde und so war der Tag geschlossen.

Ferner muss ich noch eines gar artigen und fast zu reichlichen Festes erwähnen, welches uns die Fräulein von Stein, Schwestern unsres ehmaligen Oberforstmeisters, Sonnabend den 6ten, in der Nähe eines alten Schlosses, Sonneberg genannt, gegeben. Es liegt diese Ruine etwa eine Stunde, auf einer noch fruchtbaren Höhe. Der Abend war schön, des Guten Getränkes ein Überfluß und die Gesellschaft munter durch Erzählungen auf dem letzten Kriege. Nun will ich aber schliesen. Gestern hatte ich Besuch von Brentano und Quaita, Herrn und Damen. Meline ist noch

immer recht hübsch. Mad. Holweg war auch darunter. Schon vor einigen Tagen besuchte mich Willemer mit seiner kleinen Gefährtinn. und so giebts immer was neues. nun lebet wohl.

G.

6890.

An A. v. Goethe.

Und nun will ich dir, mein lieber August, auch noch einiges aus dem Steinreiche melden. Die ganze Gebirgsmasse vom Taunus, durch den Westerwald, Nördlich bis an das Herzogthum Berg, besteht aus Übergangsgebirg, Thonschiefer, Grauwacke, Marmor. Von dem letzten Stehen hier im Cur Saal und in Biebrich im Speise Saal polirte Corallen Klippen zu gröster Verwunderung des Betrachtenden da. Ich erhalte davon polirte Muster und andre von frischem Bruch. Gesehen habe ich beym Bergmeister Cramer, in Thonschiefer, schmächtige gegliederte Orthoceratiten. Diese und andre Versteinerungen gedachter Gebirgstrecke sind deswegen interessant weil sie zu den ältesten gehören. Genannten sehr braven und gutwilligen Mann möchte gern verbinden, deswegen sende ja bald möglichst die auf dem nächsten Blat verzeichnete Mineralien, mit der fahrenden Post, wohlgepackt an Schlosser, unter meiner Adresse. Geh. R. Leonhard hat mich im Vorbeygehn besucht. Von Euch ist noch

nichts angelangt. Grüsse Ulinen und Riemer. Und befinde dich wohl.

Wiesbaden d. 8. Aug. 1814. G.

Dodecaedrische Crystallisationen aus den Ilmenauer Braunsteingängen.
Sonst einige schöne Stücke Braunstein.
Leutrit.
Zwillingscrystalle von Karlsbad.
Änliche aus dem Ilmenauer Porphyr.
Roggenstein.
Bandjaspis von Ilmenau.
Feuerstein in Kalk.
Bergseife bey Eisenach.
Porzellanjaspis, von den saubergeschlagnen Teplizer Stücken ein halb duzzend.
Sonst etwas von jenen Pseudovulkanischen Producten (bald möglichst)

Sodann muß ich dir noch vermelden daß man mir ein sehr schönes Geschenk gemacht hat, ein kleines Gemälde, hoch 12 Weim. Zoll, breit $8^3/_4$ Z. Es stellt vor den Churfürsten Joh. Georg von Saxen, in der Kleidung und Stellung wie die alten Herrn auf der Bibliothec. Neben ihm seine Gemahlinn, eine Prinzess v. Wirtenberg. Es fehlt den Figuren an Zeichnung und Proportion, die Ausführung aber ist ganz vollkommen, auch ein groser Hund steht zur Seite. Er-

halten iſt es ſo gut als nur denkbar. Dies erzähle einsweilen Durchl. dem Prinzen indem du mich zu Gnaden empfielſt.

6891.

An S. Boiſſerée.

Ihre freundliche Einladung erwiedre ich vor allem danckbar, und froh mich in Ihrer Nähe und im Angeſichte des herrlichen Rheins zu finden. Doch zu einer Fahrt abwärts werde mich ſchwerlich entſchlieſen. Mein diesmaliger Aufenthalt in Wiesbaden ſoll mir die Frage beantworten: ob ich künftig wiederkommen ſoll; deshalb ich denn das Bad ordentlich und ſo lange als möglich zu brauchen dencke. Auf Ihrer Rückreiſe beſuchen Sie mich vielleicht und da läſſt ſich das Weitere verabreden. Ich hoffe vor meinem Abſcheiden aus dieſen Gegenden Ihre Schätze in Heidelberg zu bewundern, mich daran zu erfreuen und zu belehren. Durchl. den Herzog hoffe ich in Maynz zu ſehen, und ſodann wird ſich das Nähere beſtimmen laſſen. Möchten Sie Sich wohl umthun ob Sie mir einen loſen Cryſtall vom Drachenfels verſchaffen können. Bis jetzt beſitze ich ſie nur eingewachſen. Finden Sie dieſen von mir angebeteten Urfetiſch nicht, ſo erfreuen Sie mich mit Heidniſchen oder chriſtlichen Trümmern. Gott befohlen!

Wbd. 13. Aug. 1814. G.

6892.

An Christiane v. Goethe.

[Wiesbaden, den 19. August 1814.]

Zuförderst also wirst du abermals gerühmt, mein liebes Kind, daß du mich in diese Gegend zu gehen bewogen. Erde, Himmel und Menschen sind anders, alles hat einen heitern Karacter und wird mir täglich wohlthätiger. Die Verhältnisse eines Badegastes sind mir nun auch schon deutlicher, ich habe ein sauberes, kühles Quartier bezogen, speise auf dem Zimmer und lebe ganz nach meiner Weise. Unter den hiesigen Angestellten und Geschäftsleuten giebt es bedeutende Männer, ich habe schon mehrere kennen gelernt. Oberbergrath Cramer besitzt ein trefflich Mineralien Kabinet, das mich schon viele Abende beschäftigt. Das Schwalbacher Wasser, zusammen mit dem hiesigen Bade bekommt mir sehr wohl und so geht ein Tag nach dem andern hin, vergnüglich, heilsam und nützlich. Riese hat mich besucht, er ist gar treu, gut und verständig. Gerning ist auch hier, spielt aber eine wunderliche Rolle, die mir noch nicht ganz klar ist. Er mischt sich in vieles, macht den Unterhändler, Mäkler, Versprecher. Als Dichter, Antiquar, Journalist sucht er auch Einfluß und scheint nirgends Vertrauen zu erregen. Überhaupt scheinen sich die Menschen nicht an einander zu schließen. In einem Orte wo man täglich unter ein Duzzend Lustpartien wählen kann,

müssen sich Gesellschaften und Familien sehr zerstreuen. Auch das Geschäftsleben hat einen weiteren und lustigern Wirkungskreis. Ich will mir das alles recht ansehen. Der dirigirende Minister und alle oberen Staatsbeamten sind junge Männer, die auch für den Genuß arbeiten und für ihre Thätigkeit einen schönen Spielraum haben. Der Herzog ist in den siebzigen, nimmt sich vorzüglich des Militärs an, das aus schönen jungen Leuten besteht. Der hier garnisonirende Theil ist fast gekleidet wie unsre.

Wiesbaden liegt in einem weiten Thal, das vorwärts, nach Süden, von Hügeln, nordwärts von Bergen begränzt wird. Besteigt man die letzteren: so hat man eine unendliche und höchst schöne Aussicht.

(Vorstehendes war geschrieben Sonnabend d. 13 Aug. Was mir seit jener Zeit gutes begegnet enthält das nächste Blat)

Sonntag d. 14ten speiste ich abermals in Bieberich, wo ich wieder gnädige, freundliche Herrschaften, treffliche Tafel und köstliche Weine fand. Montags hatte ich den Einfall nach Rüdesheim zu gehen, und fuhr mit Bergr. Cramer und Zelter nach Tische ab; durch das übermäsig schöne Rheingau. Wir kamen zeitig genug an, dass wir bey Sonnen Untergang die alte, von Graf Ingelheim, auf eine gar löbliche Weise, wiederhergestellte römische Ruine besteigen konnten. August mag davon erzählen. Dienstag d. 16ten war auf dem jenseitigen Rheinufer, grosse erste

Wallfarth zu einer, nach dem Kriege, wiederhergestellten Capelle, dem heil. Rochus gewiedmet. Wir setzten über beym heitersten Wetter, und fanden auf der Höhe wohl 10000 Menschen um das Kirchlein sich versammlend. Die Manigfaltigkeit und Lust dieses Festes ist schriftlich nicht zu beschreiben. Bis Mittag währte das Gedränge. Dann gingen wir nach Bingen hinunter, fuhren im Kahn durchs Bingerloch hin und zurück und liesen uns nach Rüdesheim hinauf ziehen. Nachdem wir trefflich gespeist, fuhren wir nach Elfeld, blieben im Gasthaus zur Rose, das unmittelbar auf den Rhein Sieht. Morgens regnete es gewaltig, nach so langer Dürre höchst erwünscht. Doch konnten wir abfahren, Besuchten Herrn v. Gerning in Schierstein und waren zu rechter Tafelzeit hier. Abends im Cursaal und sodann Donnerstag d. 18ten mit einer grosen Gesellschaft auf der Platte, wo es denn lustig zuging. Indessen befleisige ich mich des Badens und Schwalbacher Wassers, Und befinde mich sehr wohl.

Riemern danke für die mir mitgetheilten Correspondenz Nachrichten. Ich schreibe nächstens dagegen. August soll sich auf die Versteinerungen freuen. Die aus der Übergangs Epoche sind sehr wichtig. Grüse Ulinen und sagt mir gelegentlich wie es euch geht. Meine Absicht ist bis Anfang September hier zu bleiben. Sendet mir deshalb Spätere Briefe an Schlosser. Die Castanien gerathen

nicht reichlich, doch will ich für eine tüchtige Sendung sorgen. Jetzt lebet wohl grüsset Hofr. Meyer. Zelter ist prächtig und lobt auch die Wirkung des Bades. Adieu.

G.

6893.

An A. v. Goethe.

Wiesb. 19. Aug. 1814.

Zum Vorschmack dessen was du zu erwarten hast, mein lieber August vermelde Folgendes. Versteinerungen aus der Übergangs Formation von der grössten Schönheit.

Thonschiefer, Ein Fragment eines Medusenhaupts.

Graue Wacke, Muscheln mancher Art. Welche du benennen wirst. Von Altenkirchen. Hysterolithen, frey und in Gesellschaft. von Braubach.

Marmor, Blendend Schoene Korallen. Fleischrothe Streifen, Schwarz Graue daneben! Auf zwey runden Tischblättern 17 Zoll durchmesser. Wahrscheinlich Abschnitte von trefflichen Säulen.

Letztes (wahrscheinlich Süswasser) Erzeugniss. Turbiniten und zweyschalige Muscheln, durch unendlich kleines Muschelvolk verbunden.

Es verdriest mich nur dass ich den Kleinen Walch nicht mitgenommen habe. Mir fehlen gar manche Nahmen.

Bey Braubach giebts auch Hörnchen sie sehen fast aus wie spitze krumgebogne Pudelmützen. Abgebildet habe ich sie gesehen und bringe nun ihrer mit.

Überhaupt bin ich mit dem Mineralwesen der Nassauischen Lande vorläufig schon bekannt genug. Man hat mir Schon gar schöne Eisenstufen verehrt, an Kupfer und Bley wirds auch nicht fehlen. Hiesigen Liebhabern können wir dagegen von Unsern Dingen manches zuschiken was ihnen fehlt. Nun lebe wohl!

G.

6894.

An J. F. H. Schlosser.

Möchten Sie, mein werthester, die kleine Sendung, welche bey Ihnen angekommen, mir bald möglichst hierher schicken. Ein Fuhrmann, Heinrich Hausmann, fährt Dienstag und Freytag jede Woche nach Franckfurt, er kehrt ein Bockenheimer Gasse, in den Zwey rothen Schwerdtern. Durch diesen werde einiges voraussenden. Vielleicht bringt er mir auch nächste Woche das Kästchen herüber.

Sie, mit den lieben Ihrigen, hier zu sehen soll mich herzlich freuen. Mit allem Zutrauen nehme ich Ihr wiederholtes freundliches Anerbieten an, und bereite mich auf schöne Tage in Ihrer Nähe. Die Bade Cur schlägt mir sehr wohl an, auch habe ich manche schöne Excursion gemacht. Die Wallfahrt zum Heil. Rochus, gegen Rüdesheim über, wo sich,

beym herrlichsten Wetter wohl 12000 Menschen versammelten war einzig. Mich bestens empfehlend.

Wiesbaden d. 20. Aug. 1814. Goethe.

Die Herrmannische Buchhandlung giebt einen Catalog aus von einer KupferstichSammlung, welche nächstens in Frankf. verauctionirt werden soll. Dürfte ich darum bitten.

Und nun verzeihen Sie noch einen sonderbaren Auftrag! Möchten Sie mir wohl, durch obgemeldten Fuhrmann ein halb duzzend Artischocken senden. Hier sind sie selten und dann nicht gut zu haben und dieses Essen ist meine Leidenschaft.

Verzeihung und Neigung!

6895.

An Antonia Brentano.

Sie überraschen mich, verehrte Freundinn, an meinem heutigen Feste, welches nahe und ferne Lieben theilnehmend feyern wollen, mit köstlichen Gaben, deren Genuß mir doppelt vergegenwärtigen soll wie ernstlich gemeynt Ihre gütige Einladung war. Derselben bald möglichst zu gehorchen ist mein schönster Wunsch. Ergeben Sie Sich also drein daß ich noch vor Ende der Woche meinen Dank persönlich abtrage, um aufs neue Ihr Schuldner zu werden.

Mich indessen angelegentlichst empfehlend

Wiesbaden d. 28. August 1814. Goethe.

6896.

An Zelter.

NB Die Galatea ist nicht von Raphael Und hiemit löst sich das Räthsel der Unschicklichkeiten Der Faust aufs Aug.

[Wiesbaden] d. 28. Aug. 1814. G.

nur für Dich!
Wenn man getrunken hat
Weis man das Rechte.

6897.

An A. v. Goethe.

[Wiesbaden, 29. August 1814.]

Das Kästchen ist glücklich angekommen und es freute mich gar sehr Herrn Ob. Berg.-Rath Cramer, der mir soviel liebes erzeigt und ohne welchen mein hiesiger Umgang sehr mager ausgefallen wäre, doch vorläufig einige Gefälligkeit erzeigen kann. Des Herzogs Leute bringen dir ein Schächtelchen guten Inhalts. Drey Kistchen sind schon gepackt und es wird ihrer noch ein Paar geben. Noch andre schöne Acquisitionen stehen bevor um leidlichen Preis. Mit dergleichen Dingen muß man das Leben auffrischen. Der Herzog war munter und wohlgemuth, ich wünsche daß seine Rückkunft auch Dir Vortheil bringen möge. Treibe das Baugeschäft wie das Dintenwesen, sobald

du es deutlich hast kannst du nachsichtig seyn und doch immer auf das rechte Ziel losgehen.

Es ist hier eine Fabric von Schreibefedern, ich sehe grosse Kisten einpacken, man sagt sie seyen gut. Ich bringe dir Proben mit.

Noch etwas von obgemelten Acquisitionen! Im Kloster Eibingen befand sich ein Gefäs von dem man sagte es sey eins von denen in welchen Christus, zu Cana, die höchst glückliche Operation gemacht habe. Ich vermuthete, als ichs hörte, das müsse was sonderliches seyn. Und das ist es auch.

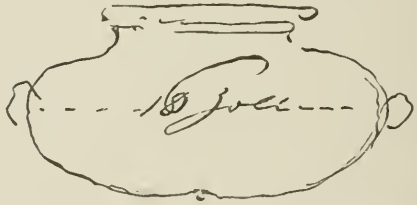

Von dem köstlichsten antiken, sogenannten, Alabaster, den man für Achat nehmen kann. Die Henckelchen abgebrochen, sonst unbeschädigt. Wenn du die ersten Muster des antiken Kalcksinters, in unsrer Sammlung, ansiehst, kannst du dir einen Begriff davon machen. Einen Fus von Bronze drunter, und so wird es unschätzbar seyn. Ich hoffe es zu acquiriren, und so kommt diese Reliquie auf die wunderbarste Weise zu uns. Ich werde mir, nach englischer (und Blumenbachischer) Weise, ein Attestat darüber ausstellen lassen.

Seit ich dieses schrieb ist die Sammlung, worin sich das Gefäs befindet, in Gernings Hände, für einen allzuhohen Preis, gekommen. Er zaudert und judelt nun und will sich wegen der Urne nicht erklären. Wir wollen sehen was daraus wird. Graf Henckel geht über Weimar. Seinem Bedienten gebe ich ein Schön Stück von jenen Versteinerungen in Grau-Wacke mit. Das Schächtlein durch des Herzogs Kammerdiener hat dir gewiss Freude gemacht. Mit wundersamen Gebirgsstreken werde ich nun bekannt. Da mir das Bad sehr wohl thut und das Land so schön als bedeutend ist werde ich übers Jahr wohl wiederkommen. Lebe du wohl.

G.

Besonders empfiel mich Herrn Geh. R. v. Voigt.

6898.

An Christiane v. Goethe.

Du erhältst hier, mein liebes Kind, einen alten Brief mit einem gleichzeitigen Blättchen, der Freund hat in der Zeit Gelegenheit gehabt sich mündlich zu erklären. Ich wünsche allen Glück und Heil, da es mir sehr wohl geht. Das Bad bekommt mir trefflich, die Menschen sind gut und freundlich, und die Gegend himmlisch in der Runde. Seit meinem letzten vom 19ten bin ich in Maynz gewesen, wo der Herzog eintraf. Mit ihm war ich sodann hier und in Biebrich, wenn gegenwärtiges ankommt, wird er bey euch Schon eingezogen seyn.

Meinen Geburtstag haben sie mehr als billig gefeyert. Äbtissin v. Stein lud uns d. 27. Abends ein, es war eine Gesellschaft von etwa 12 Personen, alle bekannt. Sie verzögerten das Mahl bis zwölf Uhr und feyerten diesen Eintritt wie einen Neujahrstag. Frau v. Holzhausen gab den 28. ein groses und überreichliches Frühstück im Kursaal. Mittags fuhr ich nach Bibrich, wo die wahrhaft wohlwollenden Herrschaften und die wohlgesinnten des Hofes mir Glück wünschten. Abends hatte ich Zelter, Schlosser und einen dritten bey mir zu Tische. Frau Brentano Birkenstock hatte mir früh, von Winkel, 10 Flaschen des ächtesten Weines gesendet, davon wurden die Freunde nun erfreut und alles endigte zum besten. Schlosser überbrachte gleichfalls früh eine ungeheure Schachtel mit Artischocken Früchten und Blumen. Ferner hatte ich von den Damen zwey Blumentöpfe mit hohen Sträusern erhalten, das alles diente zum Zierrath wie zum Genuss. Eine Chocoladen Tasse mit hiesigen Gegenden darf ich auch nicht vergessen, ob ich gleich manches andre nicht erwähne. Jedoch mußt du August sagen daß mir verehrt worden ist ein wohlerhaltner goldner Denar mit dem Bilde des Caligula auf der einen, des Augusts auf der andern Seite, beyde wunderschön, der erste vollkommen frisch.

Und so müßt ich noch allerley gutes erzählen wenn ich nicht endigen und diese Blätter absenden wollte.

Lebet wohl, grüße Ulinen und schreibet gelegentlich. Noch etwa 14 Tage bleibe ich hier und in der Gegend. Dann gehts auf Franckf. Darmst. Heidelberg. Zurück und dann nach Hause. Worauf ich mich sehr freue. Zelter geht heute ab, den Rhein hinunter. Den werde ich sehr vermissen. Und nun lebt wohl! Wiesb. d. 29. Aug. 1814. G.

6899.

An Riemer.

Ihre treulichen Auszüge und Nachrichten, mein lieber Riemer, sind zu rechter Zeit glücklich angekommen. Ihre Bemühungen erkenne ich dankbar.

Was die edlen Berliner betrifft, so ist mein Vorsatz ganz stillzuschweigen und zu erwarten was sie vornehmen. Schreibt man von dorther wieder an Sie, so antworten Sie ich habe eine Rheinreise gemacht und weiter nichts von mir hören lassen; die Sache ist so verwickelt und das Volck so schlecht, daß nichts daran zu schlichten und zu curiren ist. Es mag alles liegen bis nach dem Congreß, worauf so viel verwiesen ist. Weiter mögt ich kaum etwas sagen. Da es mir sehr wohl geht und ich mich von der Badecur, der Gegend und den Menschen sehr zu loben habe.

Freylich merkt man schon gar sehr daß die Jahrszeit sinckt. Die Gedichte an Hafis sind auf 30 an-

gewachsen und machen ein kleines Ganze, das sich wohl ausdehnen kann, wenn der Humor wieder rege wird. Das Fest des Heil. Rochus habe schematisirt. Es kann recht artig werden. Freylich fehlt mir gar sehr jemand dem ich auf der Stelle dictiren könnte, da wäre das alles schon fertig. Mit Wehmuth gedenke ich der Zeit in welcher Sie mir Feder und Rath leihen wollten.

Wegen Liebich weiß ich nichts zu sagen. Villeicht hört man was Maria Weber in Berlin ausgerichtet hat. Durch jene böse Verzögerung wird nun wahrscheinlich auch ein fernerer Gebrauch vereitelt. Übrigens kommt mir mein Dedain du succes hier abermals wohl zu statten.

Im Ganzen freue ich mich sehr Sie in Ihrer Lage eingerichtet zu finden: Denn je mehr man in der Welt herum kommt desto mehr findet man daß es überall nicht recht just ist und dass die Menschen durchaus ihren Zuständen nicht gewachsen sind, woraus denn ewige Disproportionen entspringen, die sich wohl augenblicklich resolviren lassen, deren Wiederkehr aber desto unaufhaltsamer eintritt.

Wiesb. d. 29. Aug. 1814.

Hierbey eine Ankündigung als Musterblat für einen Schriftstecher.

6900.

An F. J. Bertuch.

Ew. Wohlgeb.

erhalten hiebey ein Schreiben an Herrn von Humbold, weiter habe ich es nicht bringen können. Diesen Freund bat ich um Empfehlung der Personen und Sachen an Fürst Metternich.

Meine besten Wünsche folgen Ihnen, möchten Sie für so viele reuissiren!

Das Bad schlägt mir gut an, Gegend und Menschen sind die freundlichsten. Für meine Naturliebhaberey finde ein reiches Feld. Leben Sie recht wohl und gedenken Sie mein. Baldiges Wiedersehn!

Wiesb. d. 29. Aug. 1814.

Goethe.

6901.

An Christoph Ludwig Friedrich Schultz.

Daß Sie Sich, mein werthester, als Freund der Propyläen erweisen macht mir viel Freude, es ist manches Haltbare darin, das gewiß mit Ihren Überzeugungen zusammentrifft. Eben so erkenne danckbar daß Sie meine Farbenlehre mit eignen Studien beehren. Auch mir ist der Physiologische Abschnitt, obgleich hier nur entworfen, der angelegendste. Was kann uns erfreulicher seyn? als wenn wir, zur Ehre der Menschheit, dasjenige als nothwendigen Grund

des Seyns und Lebens erkennen, was sonst als Mangel und Verirrung der Natur betrachtet und beseitiget worden. Mögen Sie mir einiges, auch nur aphoristisch mittheilen, so würden Sie mich sehr glücklich machen. Thätige Theilnahme ist so selten. Zelter, dessen Mitleben mich auf geraume Zeit gestärkt hat, erzählt und sagt das Weitere. Lassen Sie mich in Ihrem Kreise empfohlen seyn!

Wiesbaden d. 30. Aug. 1814.

Goethe.

6902.

An S. Boisserée.

Sogleich, mein bester, sollen Sie vernehmen daß ich noch in Wiesbaden bin und soeben vorhabe verschiedentlich auszufliegen. Um Sie und mich nicht zu beengen bestimme nichts Näheres, in der zweyten Hälfte des Septembers habe ich mir vorgenommen Sie in Heidelberg zu besuchen, ich hoffe es soll mir so wohl werden.

Vom Drachenfels soll mir alles angenehm seyn, ganz freye Crystallen sind freylich selten. Die Münzen bitte mir anzuschaffen, so wie etwas alter Topfware kleinen Formats. Etwas gebildetes auf einer Lampe würde mir Freude machen.

Das Wasser bekommt mir sehr wohl, doch gehen eben jetzt alle Freunde auf einmal fort und so will

ich einige Zufriedenheit im Weiten ſuchen. Leben Sie recht wohl bis auf ein frohes Wiederſehen.

Wiesbaden d. 30. Aug. 1814.

Goethe.

6903.

An J. F. H. Schloſſer.

Soviel Freude mir Ihres Herrn Bruders Gegenwart geſchaffen, denn ich bin ihm um gar vieles näher gekommen, ſo unangenehm iſt mirs zu hören daß ich mit Ihnen kaum zuſammentreffen ſoll. Ich beſuche im Rheingau Fr. v. Brentano und weiß nicht wann ich hieher zurück kehre. Wie ſehr hatte ich gerechnet längere Zeit mit Ihnen zu bleiben, um eine innigere Verbindung zu gewinnen als man durch Briefe erlangen kann.

Laſſen Sie mich für die ſchönen Gaben meinen Danck abſtatten, die zum 28ten hier ankamen, laſſen Sie gefälligſt was an mich einkommt und etwa 100 f. hierher an Poſtmeiſter Schlichter abgehen, der alles zu meiner Rückkunft aufbewahrt.

Bruder Criſtian, der eben mit Zelter eine kleine Reiſe antrit, womit dieſer ſeine größere anfängt wird mehr erzählen und ſagen daß ich wohl, vergnügt und den Freunden für ſovieles Gute danckbar bin. Die Hoffnung Sie noch zu ſehen nicht ganz aufgebend wünſche das Beſte.

W. d. 31. Aug. 1814. G.

6904.

An A. v. Goethe.

Nur summarisch will ich dir vermelden, mein lieber Sohn, daß es mir bisher sehr wohl gegangen. Am 1. September verlies ich Morgends um 7 Uhr Wiesbaden und gelangte um halb 10 nach Winckel zu der Familie Brentano. Zelter und Schlosser waren vorausgegangen. Das schönste Wetter ließ die Herrlichkeit des Rheingaus in voller Maase genieſen. Jene genannten beyden Freunde zogen nun Rheinab, und schon Nachtische führten mich meine freundlichen Wirthe nach Rüdesheim und Kloster Eibingen. Den 2ten besuchten wir das Greifenklauische Schloß Vollrats und von da den Johannesberg, wo wir bey Sonnenuntergang die weite, reiche Gegend im schönsten Lichte betrachteten. Den dritten gings auf den Niederwald wo ich überall deiner gedachte: denn du hast ja diese Wunder auch alle beschaut. Der Tempel steht noch wohl erhalten, manches andre verfällt, die Gegend behauptet ewig ihre Rechte.

Den vierten. Setzten wir über auf Weinheim. Gelangten nach Nieder-Ingelheim, wo wir die wenigen Trümmer aus der Zeit Carls des Grosen aufsuchten. An einem verfallenen Schlosse späterer Zeit findet sich ein Stück einer weisen Marmorsäule. Der rothe Ingelheimer Wein schmeckte gut, so wie überhaupt diese Tage her nur gute Sorten getruncken wurden. Erst

spät in der Nacht erreichten wir das diesseitige Ufer und unsre Wohnung. Den fünften früh auf Rüdesheim, bey starckem Wind auf Bingen, nach Tische auf den Rochusberg, dann die neue Chaussee hin, links ab gegen Ober-Ingelheim. Abermals altes Schloß, Kirche, guter Wein u. s. w. Bey Zeiten und sehr angenehm herüber.

Heute den sechsten früh ist Herr Brentano nach Franckfurt. Ich redigire an meinem Tagebuch, Carl schreibt ab, der sich überhaupt sehr gut beträgt. Das Wetter läßt sich mitunter sehr herbstlich an. Montag d. 11ten dencke ich in Franckfurt zu seyn. Von da schreib ich wieder. Hier bin ich sehr gut, schön und bequem, man thut mir alles zu Lieb und Lust. Ohne die Aufmercksame Gefälligkeit dieser Familie hätte ich die Gegend im ganzen Umfang nicht kennen lernen, welches sehr der Mühe werth ist. Man kann lange in der Erinnerung dieser Bilder genießen. Ich habe viel aufgeschrieben um das Gedächtniß zu begründen. Auch sind mancherley Späße vorgekommen. Wenn ich nach Wiesbaden zurückkomme hoffe ich etwas von Euch zu finden. Meine angelegentlichsten Wünsche sind daß es Euch wohlgehe.

Amen!

Langen Winckel d. 6. Sept. 1814. G.

6905.

An Antonia Brentano.

Ob Sie gleich, verehrte Freundinn, sich sehr deutlich gegen die sogenannten Stammbücher erklärt haben; so will ich doch gleich, anstatt für so vieles unschätzbare Gute zu danken, Ihre Geduld abermals auf die Probe stellen und Sie ersuchen beykommendem Büchlein Ihren lieben Nahmen nicht zu versagen. Möchten Ihre werthen Umgebungen Ihrem freundlichen Beyspiele folgen; so würde vom Ägidi Tag, der mir so merkwürdig geworden, keine Lücke bleiben bis auf heute und auf die nächsten Tage, in denen ich mit immer gleichen Gesinnungen, in der Gallengasse mich darzustellen hoffe. So viel durch den eilenden Kutscher, der nun ein für allemal heute Nacht in Kassel ausruhen will. Der Ihrige

Wiesb. d. 8. Sept. 1814.

Goethe.

6906.

An J. F. H. Schlosser.

Nicht allein, mein werthester Freund, bekenne dankbar daß ich die 216 f. richtig erhalten habe, sondern vermelde zugleich daß ich Montags den 12ten abends bey Ihnen einzutreffen und Ihrer Gegenwart noch einige Tage zu genießen hoffe. Unter vielen

Empfehlungen an Ihre theure Mutter und den lieben Bruder, wünsche das Allerbeste

Wiesbaden d. 9. Sept. 1814.

Goethe.

6907.

An Cotta.

Ew. Wohlgeb.

früheres Schreiben habe zu beantworten angestanden, weil ich zugleich von meiner Reise nach Heidelberg nähere Nachricht zu geben dachte. Der Termin derselben ist bis jetzt noch unbestimmt und da aus Ihrem letzteren die bevorstehende Abreise nach Wien erfahre; so kann ich nur zu dem vorsehenden wichtigen Geschäft Glück wünschen. Herrn Leg. R. Bertuch habe einen Brief an Herrn v. Humbold mitgegeben und Ihrer beyderseitigen Wünsche, an die sich soviele andrer anschließen theilnehmend gedacht. Möchte ich doch im nächsten Jahre auch Rhein aufwärts gelangen und für die diesjährige Entbehrung entschädigt werden. Diesen Winter bringe ganz in unsern gemeinschaftlichen Angelegenheiten zu. Mein Andenken dringend empfehlend

[Frankfurt] d. 14. Sept. 1814.

Goethe.

6908.

An F. v. Müller.

Ew. Hochwohlgeb.

haben mich, in Franckfurt, durch die Nachricht des glücklichen und fröhligen Einzuges unsers gnädigsten Herren, auf das angenehmste empfangen, und ich eile sogleich meinen gefühltesten Danck dafür abzustatten. Diese äusserlichen Zeichen, die so lebhaft darstellen dass alles an seinem Fürsten hängt, ihn verehrt und liebt, und sich in allen Fällen um ihn zu versammeln bereit ist, sind jetzt um so schätzenswerther, da man nicht überall das Glück hat die neu erworbene Freyheit besonnen und ruhig zu gründen.

Auf gleiche Weise ergötzt, erheitert mich Ihre beharrliche Thätigkeit das verabredete und beschlossne pünctlich ins Werk zu setzen. Und so mag denn auch dieser Fall ein Bild und Gleichniss abgeben von dem, was durch ein treues Zusammenwirken, erreicht werden kann.

Das Wiesbader Wasser hat mir cörperlich sehr wohlgethan, mehrere Excursionen ins Rheingau haben mich sehr erheitert, gegenwärtig lärmt die lebhafteste Meße um mich her, der Zudrang der Käufer ist sehr gros. Niemand der nicht Geschäfte machen könnte; kaufen und wiederverkaufen macht viel gewinnen. Das Wetter ist gut, doch keine Hoffnung zu einer günstigen Weinlese. Schon habe mich ziemlich um-

gesehen und mehr alte Bekannte gefunden als ich glaubte. Nächste Woche dencke nach Darmstadt und Heidelberg zu gehen, dann aber meiner Sehnsucht nach Hause nicht länger zu widerstehen. Empfehlen Sie mich höchsten Ortes, Herrn Geh. Rath von Voigt und wohlwollenden Gönnern und Freunden. Ich verspare alles auf mündlichen Vortrag, da meine Reisecanzley diesmal nicht sonderlich bestellt ist. Tausend Danck für Ihre gütige Zuschrift. Mit Hochachtung und Neigung

Francfurt d. 15. Sept. 1814.

Goethe.

6909.

An Antonia Brentano.

Erlauben Sie, theuerste, daß ich meinen gefühltesten Danck bis auf unsre heutige Zusammenkunft aufspare! Vielleicht gelingt es mir mündlich auszudrücken wie sehr mich Ihre Güte überrascht, beschämt —

Und eben so weiter!

aufrichtig geeignet

[Frankfurt] d. 18. Sept. 1814. Goethe.

6910.

An Christiane v. Goethe.

Sehr lange habe ich nichts von Euch gehört, möge das ein Zeichen seyn daß ihr euch wohl befindet.

Mir ist es die letzte Zeit gar gut ergangen, woran das schöne Wetter nicht wenigen Antheil hat.

Montag d. 12. Sept. Fuhr ich mit ObBergR. Cramer von Wiesbaden ab, über den Weilbacher Schwefelbrunnen, den ich Euch nach Bercka gewünscht hätte. Er liegt einsam, unter hohen Pappeln, mitten im Kornfelde und strömt aus vier Röhren unendliches Wasser. Dies wird weit und breit verführt. Keine Badeanstalt ist nicht dabey. Bey Schlossers war ich freundlich empfangen und schön logirt. Ein Brief von Herrn von Müller machte mir viel Vergnügen.

Dienstags d. 13ten Ging ich ganz früh durch das Messgewühl, wo man lauter frohe Gesichter sah. Seit dreyßig Jahren war keine solche Messe gewesen. Ein Kaufmann mußte Wache vor seinen Laden stellen. Die Sachsen und Voigtländer sind alles gleich los geworden. Bestellungen wurden auf halbe Jahre gegeben. Fr. Melbert, Brentanos, Gerning wurden besucht, die schönen Umgebungen der Stadt beschaut. Abends bey Schlossers.

Mittwoch d. 14ten. Durch die Messe zu Riese, Mad. Stock, Bohs pp. Im Braunfels, wo die vielen unübersehlichen Waaren den schönsten Anblick geben. Mittag bey Melberts. Der Docktor Melbert ist ein wackrer thätiger Mann, der sich in eine gute Lage versetzt hat und seiner Mutter alles Liebe erzeigt. Sie fühlt sich sehr glücklich, ist im 81ten Jahre munter und thätig. Mineraliensammlungen. Schau-

spiel. Nicht schlecht, aber freudelos. Wilde Thiere, Bereuter; alles hinter einander bis tief in die Nacht.

Donnerstag d. 15ten. Visiten, bey Bethmann, Nicolaus Schmidt, Stedel. Mittag bey Brentano (Franz). Nach Tische herrliche Fahrt um die Stadt, auf den Mühlberg, zu Willemer auf die Mühle. Er war sehr freundlich, der Sonnenuntergang unendlich schön. Wilhelm Tell, nicht ergözlich.

Freytag d. 16ten. Bey dem Landschaftsmahler Schütz. Dessen schöne Zeichnungen der Rheingegenden. Altdeutsche Bilder, Zu Prinz Bernhard, Fürst Reus, andre Visiten. Bey Mad. Stock zu Mittag. Riese war von der Gesellschaft. Titus. Löbliche Vorstellung. Bey Brentanos.

Sonnabend d. 17. Bey dem Kunsthändler Silberberg. Treffliche Sachen, aber sehr theuer. Mit Schütz in das Museum. Ein köstlicher Martin Schön daselbst und andres Gute. Eine aus Surinam zurückgekommene alte Bekannte. Fr. Gen. v. Panheus geb. v. Barckhaus. Bey Herrn v. Hügel zu Tische. Boisserée war angekommen, Abends Windischmann; mit beyden bey Schlosser zu Nacht.

Sonntag d. 18ten. Geschenck des Stammbuchs aller Stammbücher. Ein Baron Burkana, aus Aleppo in Syrien, reist die Kreuz und quer durch Europa und nöthigt alle die ihm aufstoßen ihm etwas zu schreiben. Die Zeit seiner Wanderschaft dauert von 1748 bis 1776, wo er in Wien 70 Jahr alt starb.

In zwey dicke Octavbände hat man die hinterlaſſnen Blätter zuſammen gebunden, die ich mitbringe. Unter manchen unberühmten Nahmen ſtehen die Berühmteſten: Voltaire und Montesquieu an der Spitze. Übrigens iſt auch dieſe Sammlung wegen der Handſchriften verſchiedner Nationen und Regionen merckwürdig. Es iſt eine große Acquiſition. Sah ich die Gemälde Sammlung des Herren Dr. Grambs, beſuchte einige Freunde in den Gärten, fuhr ſodann mit Mad. Brentano und Stedel zu Willemer. Der Tag war höchſt ſchön, der Wirth munter, Mariane wohl (das letztemal hatten wir ſie nicht geſehen). Diesmal ſahen wir die Sonne, auf einem Thürnchen, das Willemer auf dem Mühlberg gebaut hat, untergehn. Die Ausſicht iſt ganz köſtlich.

Soviel für diesmal, die Fortſetzung folgt.

Frfurt d. 21. Sept. 1814. G.

6911.

An Chriſtiane v. Goethe.

Nun will ich gleich meine geſtrige Relation fortſetzen!

Montag d. 19ten. Kam Boiſſerée. Zu Mittag bey Georg Brentano. Sodann nach Rödelheim beym ſchönſten Wetter. Herrlicher Sonnenuntergang hinter dem Taunusgebirge. Braut von Meſſina. Sie gaben ſich Mühe; aber ſie ſind auf ſolche Stücke nicht eingerichtet.

Dienstag d. 20ten. Kam Windischmann von Aschaffenburg. Machte verschiedne Visiten. Speiste bey Fürst Reuß. Besuchte Fr. Stock wo ich Frau von Malapart fand und ihre Tochter und Enckel, auch eine Tochter von Crespel. Abends war ich zu Hause mit jenem Stammbuch beschäftigt. Es stehen gewiß über Hundert der berühmtesten Personen darin. Le Chevalier D'Eon (ungewiß ob nicht ein andrer des Nahmens). Aber von Gelehrten desto mehr sichre.

Mittwoch d. 21. S. Bey Dr. Grambs, den Rest seiner Gemälde, besonders aber schöne Copien, in Wasserfarbe, berühmter Gemälde. Mit Schelver einige Stunden. Bey Herrn v. Bethmann zu Tische. Dessen Familie. Zur Fürstinn von Nassau. Bey Baron Hügel. Dessen Frl. Tochter spielte Hendelische Sonaten, die mich an die Bachischen des Badekönigs erinnerten. Zeitig zu Bette.

Donnerstag d. 22. Mit Schelver. Jene gewirckte Tapeten gesehen, die ehmals in Weimar vorgezeigt wurden. Bei meinem alten Freunde Passavant. Zu Fr. v. Holzhausen, auf ihrem sehr schön gelegnen Gute vor der Stadt. Mittag mit Schlossers. Dann zu Herrn Stedel dessen Gemälde zu sehen. Abends bey Düfay im Garten.

Freytag der 23te wird zu einigen Visiten und Besichtigungen genutzt werden. Morgen Sonnabend gehe mit Christian Schlosser nach Heidelberg. Sobald ich zurückkomme schreibe ich. Und werde mich dann

nicht lange aufhalten; denn ich sehne mich denn doch wieder nach Hause. Nun lebet wohl und grüset alles.

Und so seht ihr denn daß ich meine Zeit gut angewendet und mich vielfach vergnügt habe. Morgen, Sonnabend d. 24ten, gehe mit Christian Schlosser nach Heidelberg, so bald ich zurückkomme schreibe ich, es wäre mir angenehm etwas von Euch zu finden. In diesen Tagen gehen drey Kisten an Herrn Burgemeister Sälzer nach Eisenach, 2 mit Mineralien bleiben uneröffnet biß ich komme. 1. Mit Wein gezeichnet ☒ mag eröffnet und etwas davon genossen werden. Das Schwalbacher Wasser wird auch angekommen seyn. Einen wunderlichen Einkauf habe gemacht. Ein tausend Stöpsel der ausgesuchtesten die sich fanden. Wohlfeiler als bey uns die schlechten. Diese werden überall untergesteckt und sind leicht zu transportiren. An einigen Stücken Catun und Westen wirds auch nicht fehlen. So viel für diesmal.

[Frankfurt] d. 23. Sept. 1814.

Goethe.

6912.

An Christiane v. Goethe.

[Heidelberg, 27. September 1814?]

Sonnabend, d. 24. Um sechs Uhr von Frfurt ab bey einem frischen Nebel, der den Fluss und sodann auch aufsteigend und sich verbreitend die Gegend einhüllte. Wir kamen so nach Darmstadt, der Him-

mel heiterte sich völlig auf, so daß wir die Bergstraße in ihrem ganzen Glanze genossen. Die Nüsse wurden eben abgeschlagen, die Birnen erwarteten ihre Reife. So ging es von Station zu Station ohne Aufenthalt, bis endlich Weinheim und zuletzt Heidelberg erreicht ward. Den Sonnenuntergang sahen wir noch von der Brücke. Bey Boisserees fand ich das lieblichste Quartier, ein großes Zimmer neben der Gemälde Sammlung. August wird sich des Sickingischen Hauses erinnern auf dem großen Platze, dem Schloß gegenüber. Hinter welchem der Mond bald herauf kam und zu einem freundlichen Abendessen leuchtete.

Sonntag d. 25. Begann die Betrachtung der alten Meisterwercke des Niederlandes und da muß man bekennen daß sie wohl eine Wallfahrt werth sind. Ich wünschte daß alle Freunde sie sähen; besonders habe ich mir Freund Meyer, zu meinem eignen und der Sache Besten, an die Seite gewünscht. Ich darf nicht anfangen davon zu reden; so viel sage ich nur daß die beyden Boisserées, mit ihrem Freunde Bertram, das grosse Verdienst des Sammlens und Erhaltens dieser Kostbarkeiten durch geniesbare Aufstellung und einsichtige Unterhaltung erhöhen. Sage Hofr. Meyer gewisse Phrasen bespotte man in diesem Cirkel wie bey uns. Ich besuchte Paulus, Thibault und Voß, fand alle drey wohl und munter. Gegen Abend erstiegen wir das Schloß, das Thal erschien

in aller seiner Pracht und die Sonne ging herrlich unter. Der Schein hinter den Vogesen her glüht bis in die Nacht. Ich ging zeitig zu Bette.

Montag. 26. Gestern war van Eyck an der Tages Ordnung heute sein Schüler Hemling. Um diese zu begreifen werden auch die Vorgänger in Betracht gezogen und da tritt ein neues Unbegreifliches ein. Doch läßt sich der Gang dieser Kunst auf Begriffe bringen, die aber umständlich zu entwickeln sind. Zugleich machten mir Voß, Thibald und Paulus Gegenbesuch, der sehr angenehm vor jenen Bildern angenommen und begrüßt werden konnte. Mittags aßen wir zusammen und ein muntrer junger Arzt, Professor Reef, speiste mit uns. Unter andern erzählte man Geschichten von der Juden Lebenslust und ihrer Freygebigkeit gegen den Arzt. Nach Tische Fortsetzung der Bilder Beschauung und Verehrung. Frau v. Humboldt mit Ihrer Familie war angekommen. Ein Spaziergang mit Boisseree und ein Besuch bey Frau von Humbold schloßen den Tag.

Dienstag den 27ten. Man setzte die Betrachtung nachfolgender Meister fort. Johann Schooreel, zeichnet sich aus, er soll der erste gewesen seyn der aus Italien die Vortheile der Transalpinischen Kunst herübergebracht. Seine Arbeiten setzen, in ihrer Art, abermals in Erstaunen. Auf ihn folgt Hemskerck, von welchem viele Bilder, dem H. Mauritius gleich, den Meyer in Weimar, copirt v. Frl. v. Helwig,

gesehen. Zwischen alle diese setzt sich Lucas von Leyden hinein, gleichsam abgeschlossen für sich; er sondert sich auf eine eigne Art von seinen Zeitgenossen. Alle diese Bilder sind gut erhalten und meist von großem Format. Oft Altarblätter mit beyden Flügeln. Mittag bey Paulus, mit Voß und Familie. Abends Spaziergang, den Necker hinauf und zurück auf die Brücke.

Soviel für diesmal. Ich werde fortfahren mein Tagebuch zu senden. Theile dieses Blat Hofr. Meyer mit, schönstens grüßend, so wie alle Nächsten und Freunde.

G.

Raben fand ich hier, er wird nächstens in Weimar eintreffen.

6913.

An Christiane v. Goethe.

Heidelberg [1. October 1814.]

Mittwoch d. 28. Sept. Wiederhohlte Betrachtung der Bilder des Schoréel in Gesellschaft von Joh. v. Eycks, Hemskercks und Albert Dürers Wercken. Sodann ward der große van Eyck, die Anbetung der Könige, mit seinen beyden Flügeln, der Verkündigung und Darstellung im Tempel zusammen aufgestellt, wozu sie schöne Vorrichtung haben. Diese Drey streiten mit einem vierten um den Vorzug, Lucas

der die säugende Mutter Gottes mahlt. Selbst wenn man sie oft gesehen hat, hält man diese Bilder nicht für möglich. Ich suche mir jetzt den Gang dieser Kunst so gut als es gehen will zu vergegenwärtigen; auch bey ihr greift die politische und Kirchengeschichte mächtig ein. Die Besitzer haben die Sache gut studirt und erleichtern die Einsicht auf alle Weise.

Mittags bey Voß mit Paulus, wo es recht vergnüglich herging. Sodann spazieren. Abends bey Frau von Humbold. Nachts die Geschichte der Meister die mir bekannt geworden im Descamps gelesen.

Donnerstag d. 29. S. Byzantinische und Niedr. Gräcisirende Bilder. Nach Eyck auf Goldgrund gemahlte. Joh. v. Eycks Altar aus der Ferne gesehen. Quintin Messis. (Miniaturen aus Meßbüchern. Übereinstimmung der älteren Zeiten in sich. Ungeheures Element, das kirchliche, worinn unzählige Künstler Unterhalt und Gelegenheit finden. Mosaick, Schnizwerck, Goldschmieds Arbeit, Fresco, Miniatur Mahlerey, Stickerey Teppiche, Fahnen, alles in ganzen Gilden und Brüderschaften. Traditionen der Art die Characktere und Geschichten vorzustellen, von denen man erst gar nicht abwich, und auch zuletzt immer das Wesentliche beybehielt.)

Bey Thibaut, in großer Männergesellschaft, sehr munter und vergnügt. Unser freundlicher Wirth tranck Augusts Gesundheit mit theilnehmender Liebe. Zu Hause, noch einiges gesehen. Zu Paulus, zu Frau

v. Humbold, welche sich zur Abreise anschickte. Herrlicher Mondenschein.

Freytag d. 30 Sept. Spazierte früh erst über die Brücke und zurück, die Sonne bezwang die Nebel. Durch die Stadt, zum Carlsthor hinaus, den Necker aufwärts im Schatten der Felsen. Es war der herrlichste Herbstmorgen. Ein wunderlicher Mann redete mich an, Nahmens Loos, ein Arzt, wollte Augusten gekannt haben. Ich erfuhr allerley von ihm. Dann begegnete mir Paulus und nun fing es an heis zu werden.

Zu Hause wurden wieder die besten Bilder hervorgerufen, nebeneinander gestellt und verglichen.

Mittags speisten wir bey Herrn Minister von Reizenstein, in sehr angenehmer Gesellschaft, zu Hause diskurrirten wir bis gegen Abend. Brachten einige Stunden bey Herrn Domherr von Wambold zu.

Das Wetter war noch immer schön, obgleich die Hähne schon Morgens gekräht hatten.

Sonnabend d. 1. Octbr., bey einem obgleich windigen doch heitern Morgen auf das Schloss. Die Anlage des Gartens ist einzig reizend, wie die Aussicht heiter und reich. Die Gräben, Terassen, Wälle so hübsch und reinlich angelegt, daß es mit den alten ruinirten Türnen Gebäuden und Epheumauren den gefälligsten Contrast macht.

Dann las ich einiges betrachtete mehrere Bilder unter andern des Martin Hemskerck mit Aufmerck-

samkeit. Von Cöln und den Niederlanden und was alles dort noch aufbewahrt ist ward viel gesprochen. Zu Mittag im Hause, mit denen Herren v. Reizenstein und Thibaut. Die Bilder, die man bisher einzeln betrachtet, waren nun in den drey Zimmern zusammen aufgehängt. Sie überwiegen alle Pracht, die sich der reichste geben kann. Heute Abend werden mehrere Freunde zusammen kommen. Morgen fahren wir nach Manheim, ich werde vor allem Lucks besuchen und ins Theater gehen. Davon vernehmt ihr das weitere. Und nun Adieu

G.

6914.

An Christiane v. Goethe.

[Heidelberg, 6. October 1814?]

Sonntag früh d. 2ten, fuhren wir nach Manheim. Der starcke Nordost konnte uns im Fahrhäuschen nichts anhaben und hatte den Himmel ganz rein gefegt. Die schöne Ebne, in der Ferne von Gebirgen begränzt, lag klarest vor uns. Ich fuhr mit Boisserée dem älteren und wir gelangten gesprächig zum regelmäßigen Mannheim. Zuerst besuchte ich Herrn v. Luck, dann Frau von Seckendorf, sah bey GehR. Drais ein schönes Bild. Dann mit Luck in den Schloßgarten, der sehr schöne freye Ansichten zeigt. Dürre und kalter Wind machten ihn diesmal weniger angenehm. In den Gasthof zu den drey Königen zu Tische, die übrigen Gesellen waren auch angekommen. Gegen

Abend zu Herrn v. Pfenning, dem Schwiegersohn der Frau von Dalberg, er nahm uns mit ins Schauspiel, wo ein Stück der Frau v. Weissenthurn, Johann von Friedland, uns gewaltig zusetzte. Nach eingenommenen zwey Acten beurlaubten wir uns und fuhren zurück, da wir denn um Ein Uhr bey hellem Mondschein glücklich in Heidelberg wieder anlangten.

Montag d. 3ten, Beschauten wir die Zeichnungen des Cöllner Doms, es sind deren fast soviele fertig als zum Wercke gehören und sehr fürtrefflich. Die Probedrücke der Radierten sind auch lobenswerth. Vor Tische zu Paulus, die Tochter ist ein gar hübsch Frauenzimmerchen geworden, und scheint noch immer ihre Eigenheiten zu bewahren. Der Sohn, klein für sein Alter, ist ein gar muntrer neckischer Junge. Wir assen zusammen zu Hause, umgeben von trefflichen Kunstwercken. Ich besuchte Voß in seiner Burg und fand ihn wie gewöhnlich. Am Abend, oder vielmehr zu Nacht, wurden einige Bilder die es vorzüglich vertragen, bey Erleuchtung angesehen, da man sich denn über das lebhafte Vortreten derselben verwundern mußte. Alsdann wurden allerley Geschichten erzählt, wie sich manche Zuschauer betragen, da es denn freylich manches zu lachen giebt. Ich ging zeitig zu Bette. Und las erwachend Thibauts kleine Schrift: Über die Nothwendigkeit eines allgemeinen bürgerlichen Rechts für Deutschland. Sie läßt, mit großer Sachkenntniß, uns tief in die Übel schauen, ohne

sehr die Hoffnung zu beleben daß sie gehoben werden könnten.

Dienstag d. 4ten, lockte uns der völlig klare Morgen, bey leidlicher Ostluft, aufs Schloß, wo wir des angenehmsten Spaziergangs, bey trefflicher Aussicht genossen. Die Gegend sieht Morgens so rein und frisch und Sonntäglich aus daß man nichts friedlichers denken kann. Darauf betrachteten wir zu Hause die Risse vieler Kirchen, die von der Zeit vor Carl dem grosen bis zum Cöllner Dom gebaut worden und meist in Cölln und der Nachbarschaft befindlich sind. Einige leider nunmehr abgetragen. Paulus war bey uns zu Tische. Wir besuchten den Botanischen Garten, fanden die Gärtner beschäftigt ihre Pflanzen vor dem eindringenden Nord zu flüchten, entdeckten einen Kolben WälschKorn durch den Brand wundersam entstellt. Die Körner aufgeschwollen, mit schwarzem Pulver gefüllt. Ich bringe dies seltsame Exemplar in Spiritus mit. Abends zu Hause, unter manigfachen Gesprächen Über Kunst- und Weltgeschichte, auch manches moralische und religiose. — Daß man in Manheim Eurer in Liebe gedacht will ich nachhohlen.

Mittwoch d. 5ten Octbr. Lockte mich der schönste Sonnenschein früh aufs Schloß, wo ich mich in dem Labyrinth von Ruinen, Terassen und Garten Anlagen ergötzte und die heiterste Gegend abermals zu bewundern Gelegenheit hatte. Als ich eben herab-

steigen wollte überraschte mich die Gegenwart des Erbprinzen, den ich sodann zu den Merckwürdigkeiten des Schlosses begleitete. Er besuchte darauf die Sammlung der Boisserées und verlies Heidelberg alsbald. Ein großes Diner von Professoren, Civilbeamten und sonstigen Honoratioren im Carlsberg, wozu man mich einlud, war sehr anständig und munter, es wurden Gesundheiten genug getruncken um zuletzt eine allgemeine Munterkeit zu verbreiten. Den Abend brachten wir unter mancherley Gesprächen hin, und so war auch dieser Tag gut angewendet. — Bemercken muß ich hier daß Castanien schon angeschafft worden und, gleich den Stöpseln, in mancherley Gepäck vertheilt, mit nach Hause geführt werden. Mein nächstes berichtet mehr vom künftigen. Diesmal nur noch ein freundliches Andencken.

G.

6915.

An C. F. v. Reinhard.

Woher sollt' ich Ihnen, verehrter Freund, nach so langer Zeit am liebsten schreiben als von Heidelberg, um soviel Meilen näher, aus dem Boisserées'schen Hause, dessen Bekanntschaft und Freundschaft ich Ihnen danke und verdanke. Zuförderst also ein Jahr zurück! Biß den 10. August verweilte in Töplitz, einige Tage sodann in Dresden, ertrug, nach manigfaltigen Sorgen, auch um Sie in jener peinlichen Lage,

die Folgen der großen Schlacht zu Hause, entging auch diesmal den angedrohten und annahenden Gefahren glücklich, verbrachte den Winter fleißig in Weimar, von da ich mich, nach einem kurzen Aufenthalt in einem nahen Bade, zu Ende Juli entfernte, acht Wochen in Wiesbaden und dem Rheingau zubrachte und nach einigem Aufenthalt in Frankfurt hierher gelangte, wo ich bey lieben verständigen Menschen des größten Genusses der mir bereitet werden kann mich erfreuen darf.

Meine jungen Wirthe kennen Sie und waren schon längst mit ihnen durch Rath und That vereinigt. Man weis nicht was man zuerst an ihnen bewundern soll, ihre wahre Neigung zu einem würdigen Gegenstand, oder die Beharrlichkeit solche durchzuführen. Das Glück das sie begünstigt, macht die größte Freude und die Einigkeit worin sie es genießen, läßt den reinsten Genuß mit ihnen theilen. Noch in den letzten Zeiten haben sie treffliche Sachen gewonnen, so das auch geschichtlich sich alles enger aneinander reiht und mehrere Bilder von Einem Meister auch die Einsicht in die Verdienste eines jeden befördern. Ich bin schon zwölf Tage hier. Erst ist man erstaunt, dann bewundert, dann unterscheidet man, und doch wird man erst in der Entfernung recht fühlen was man dadurch gewonnen hat, aber auch was man nicht hat festhalten können. Der Mahlerey war der Vorzug gegönnt, nun sind wir zur Architektur gelangt und nun wird es bald Zeit zu scheiden.

Wie sehr ich in bedrängten Augenblicken an Sie gedacht und Ihr Bestes gewünscht davon sind Sie überzeugt, so wie auch daß es mir ein rechter Trost war zu vernehmen daß Ihre treue Thätigkeit abermals anerkannt und belobt worden. Fahren Sie fort meiner zu gedenken. Ihren Brief durch Herrn v. Lindenau finde ich wahrscheinlich zu Hause und danke schönstens für dies beabsichtigte Lebenszeichen.

Da Ihnen bedeutende Handschriften oft genug vorkommen; so bitte mir manches bey Seite zu legen. Der Buchstabe R. läßt mich, so oft ich meine Sammlung durchgehe, jener ansehnlichen Gabe mit freudiger Erinnerung gedenken. Der dritte Band meiner Biographischen Versuche geht ab sobald ich nach Hause komme. Vielleicht kann ich noch etwas anderes beylegen. Mich tausendmal empfehlend. Morgen verlasse Heidelberg, nachdem es mir daselbst sehr wohlgegangen.

[Heidelberg] Sonnabend d. 8. Octbr. 1814.

Goethe.

6916.

An Christiane v. Goethe.

[Darmstadt, 10. October 1814.]

Donnerstag d. 6ten Octbr. Hatte Boisserée Copien der Originalrisse der vorzüglichsten Thürme und Kirchenvorderseiten an die Wände gesteckt und ging solche mit mir durch, nach den Jahren und Eigenschaften. Gleichfalls waren, zu diesem Zweck,

vielerley Wercke und Kupfer zur Hand, an welchen man den Gang der Kunst gleichfalls beobachten konnte. Dieses lehrreiche Studium beschäftigte uns den ganzen Morgen. Graf Hochberg besuchte mich und trug mir einen Gruß an August auf. Zu Tische waren Herr v. Wamboldt und Just. R. Martin. Nach Tische stiegen wir, durch einen nach dem Rheinthale zu gelegnen Garten, des Herrn v. Smitds, gelangten bis zu den Riesensteinen, welches herabgestürzte ungeheure Sandsteinblöcke sind. Sahen einen, zwar verhüllten, doch schönen Sonnenuntergang und stiegen herab in das Wohnhaus, welches Fr. v. Munck gegenwärtig bewohnt, ihr Gemahl ist in Carlsruhe. Sie erinnerte sich sehr freundlich der Gefälligkeit welche August für sie gehabt, und trug mir Grüße an ihn auf. Abends las ich noch etwas von Thibaut und bewunderte abermals seine Einsichten.

Freitag d. 7. Octbr. Thibauds Arbeit zu Ende gelesen. Mit Boisserée Fortsetzung gestriger architectonischer Betrachtungen. Prof. Voß brachte mir die neue Ausgabe des Homers zum Geschenck. Sprach von Griesens Calderon. Zu Prof. Thibaut, zu Herrn v. Reizenstein, zu Paulus. Zu Tische waren: Kirchner. Abegg,

Eine Promenade gegen das Carlsthor dauerte nicht lange, ich studirte zu Hause das Gesehne und Gehörte durch. Dann ward beschlossen Sonntags von hier ab nach Darmstadt zu gehen. Abends saßen

wir abermals in den Bilderzimmern beysammen, beleuchteten einen wundersamen Lucas von Leyden, so dann den größeren Hemmling, lasen einige Lebensbeschreibungen der Mahler und schieden vergnügt. Es ist gerade Zeit das ich von hinnen gehe. Fürs erstemal ist es genug, nun müßte man wieder von forne zu weiterer Ausführung anfangen.

Sonnabend d. 8ten. Noch einiges Architectonische. Dann Spaziergang den Necker aufwärts, rechts hinauf zum Wolfsbrunn. Mittag für uns. Dann zu Voß, den ich wegen Beharrlichkeit in seinem Übersetzungswesen bewundern mußte. Zu Paulus wo eine ganz muntre Zeit verbracht wurde. Zu Hause machte der Frau Amtmann, deren Zimmer ich eigentlich bewohne, Besuch, und hörte recht gut und schön Reicharts Compositionen meiner Lieder singen.

Hofr. Thibault war später noch bey uns zu einigem warmen Bischoff, da denn manches durchgesprochen wurde. Ungern nahm man Abschied von den Zimmern in denen so viele Schätze augenfällig, andre verhüllt stehen. Sie sind in der Gegenwart so vollkommen daß man wünschen muß sie immer wieder zu sehen. Einige lästige Besuche waren abgeleitet worden, aber manches Gute wiederhohlt und so war diese Epoche abgeschlossen.

Sonntag d. 9ten. Früh sechs Uhr von Heidelberg beym schönsten SommerMorgen abgefahren. Bey Weinheim war die Gegend köstlich. Zu Heppenheim

frühstückten wir. In Darmstadt kamen wir gerade zur Table d'Hote. Nachher spazirte ich mit Schlosser durch die ebne staubige Stadt. Mancherley kam zur Sprache. Abends ward der Wasserträger gegeben. Das Orchester ist ganz fürtrefflich, die Sänger gut, das Haus geräumig, die Zuschauer still und aufmercksam. Applaudirt wird wenig.

Und nähere ich mich denn immer wieder meinem Ziel bald bey Euch zu seyn. Heute Montag d. 10ten besehe ich hier die Museen, gehe an Hof und gedencke Morgen in Franckfurt zu seyn, wo ich Nachrichten von Euch zu finden hoffe, die ich so lange entbehre. So mit lebet wohl. Das Wetter ist sehr schön aber kalt; doch ist auf der Reise das Trockne am wünschenswertheſten. Lebet wohl!

G.

6917.

An Christiane v. Goethe.

[Frankfurt, 12. October 1814.]

Montag d. 10ten. In Darmstadt. Um acht Uhr aufs Museum, welches im Schlosse errichtet worden. Es hat Herrn Schleyermacher zum Vorsteher, der es gegründet. Es ist merckwürdig, wegen der Manigfaltigkeit seines Inhalts, so wie durch den Werth seiner einzelnen Schätze. Wenn dieser Anlage nach fortgefahren wird; so kann das Schloß zu Darmstadt sich künftig mit dem Schloß von Ambras vergleichen.

Herrliche Gyps Abgüsse hat es vor diesem genannten älteren voraus. Die Pallas Veletri sah ich hier zuerst, dann manches Bekannte sehr schön gegossen wieder. Einige Basreliefs von dem Tempel der Pallas zu Athen erfreuten mich höchlich. Ein solches Wunderliche muß man mit Augen gesehen haben. Ein Pferdekopf von den Venetianischen — und was müßte man nicht alles registriren! Von da an möchte wohl aus allen Kunstepochen, bis auf die neuste Zeit, wohl irgend ein Musterstück zu finden seyn.

(Siehe die dritte Seite)

Dienstag den 11ten. Wiederhohlte meinen Besuch auf dem Museum und besah mir noch alle vorzügliche Wercke die ich mir gestern gemerckt hatte. Darauf zu einem Architeckten, Moller, der sehr geschickt ist und den Boisserées an ihrem Wercke behülflich gewesen. Durch den sonderbarsten Zufall hat dieser den Original Aufriss des Cöllner Doms entdeckt, wodurch jene Arbeit sehr gefördert und genauer bestimmt wird. Ferner besuchte ich Primavesi, der früher die Aussichten von Heidelberg radirte, nun aber Theater Mahler in Darmstadt ist. Hierauf zu Prinz Christian, der mich freundlich empfing und mich kurz vor meiner Abreise noch besuchte. Sulpiz Boisserée blieb und ich fuhr mit Schlosser ab. Ein Schaden am Rad hielt uns in Langen auf, doch kamen wir zu rechter Zeit nach Franckf. wo uns Frau Schöff Schlosser gar liebreich empfing. Nach einer hei-

tern Abendtafel gings zu Bette. Überhaupt ist mir nicht leicht etwas so glücklich gelungen als diese Heidelberger Expedition, wovon eine umständliche Relation in Euren Händen seyn wird: denn dies ist der fünfte Brief den ich seit dem 28. Sept. absende.

(Supplement zum Montag) Bey Hofe war ich zu Tafel, die Grosherzoginn sehr freundlich und früherer Zeiten eingedenck. Der Grosherzog speist nicht mit, weil er am Fuße leidet. Ihm wartete ich in seinem Zimmer auf wo er sich nach allem was ihm in Weimar lieb und werth ist erkundigte. Wenn August Gelegenheit findet Durchl. der Herzoginn von den hiesigen Herrschaften auch von Prinz Christian das Beste zu sagen; so soll ers nicht versäumen. Auch nach Fr. v. Wedel und Stein ward gefragt und Herrn v. Einsiedel und mir viele Empfehlungen aufgetragen.

(Nun geht es wieder nach Franckfurt)

Mittwoch d. 12ten. Gestern Abend fand ich Euren Brief. Ihr sagt mir in Eil daß Ihr Euch sehr wohl befindet, das ist freylich besser als wenn Ihr mit vielen Worten von einem schlechten Zustand Nachricht gäbet; doch hätte etwas mehr auch nicht geschadet. Heute besucht ich Gerning, dann Frau Melber, Mittag speiste Herr v. Buchholz mit uns. Nach Tische ging ich in eine Kupferstich Auction und kaufte für einen Cronenthaler sehr schöne Sachen. Abend zu Frau Geheimeräthinn Willemer: denn dieser unser würdiger Freund ist nunmehr in forma ver-

heirathet. Sie ist so freundlich und gut wie vormals. Er war nicht zu Hause. Mit Schlossern ging ich sodann auf die Brücke und an der schönen Aussicht hin und nun bin ich zu Hause erwartend was Morgen kommen wird. Jetzt lebet wohl. Nächstens erfahrt Ihr wie lange meines Bleibens hier seyn wird. Grüßet Wolfs und pflegt ihn aufs beste.

G.

6918.

An Christiane v. Goethe.

Donnerstag d. 13ten. Spazieren mit Schlosser auf die Brücke, in die Leonhardkirche wo noch alterthümliche Architectur von Zeiten Carl des grossen befindlich. Zu Dlle Serviere, in den Brönnerischen Buchladen, welcher mit viel Geschmack und Eleganz angelegt ist. Zu Herrn Staatsr. Molitor. Zu Herrn v. Schellersheim. Es ist der bekannte Deutsche, der sich solange in Florenz aufhielt und auf geschnittne Steine, Goldmünzen und Antiquitäten von edlem Metall sammelt. Wir sahen eine silberne Statue nicht gar 3 Zoll hoch, aus römischer Zeit einen Ziegenhirten vorstellend, man kann nichts artigers sehen. Von den Gemmen bringe ich Abdrücke mit. Bey Frau Brentano Birckenstock zu Tische. Spazieren gefahren. Herrlicher Sonnenuntergang. Wir fuhren zum Bockenheimer Thor hinaus, über den Gärten rechts herum nach Bornheim. Abends bey Herrn

v. Hügel. Die Fräulein spielte Hendelische Sonaten und Ouvertüren. Am Familien Tisch, mancherley Gespräche über Vergangnes und manche Gegenwärtige und nächste Verhältnisse.

Freytag d. 14ten. Zu Herrn von Schellersheim, um die Gemmen und Münzen weiter zu betrachten. Er hat ganz köstliche Dinge, wovon wir die Abdrücke genommen. Dann zu Geh. R. Willemer. Nur Frau Städel war bey Tische, Schlosser, ich und das junge Ehpaar. Wir waren sehr lustig und blieben lange beysammen, so daß ich von diesem Tage keine weitere Begebenheiten zu erzählen habe.

Sonnabend d. 15ten. Ging ich zu Frau Stock, wo über die bevorstehenden Feyerlichkeiten gesprochen wurde. Dann durch die Stadt, begegnete Riesen, mit dem ich die Anstalten der Gerüste besah die man zur Illumination aufführt. Vor dem Fahrthor fand ich mich mit Schlosser zusammen, wir fuhren über, zu Herrn Salzwedel, dessen Mineralien Sammlung wir besahen. Sie enthält köstliche Exemplare, allein die vielen Kriegsstürme haben dem Besitzer die Lust daran verkümmert. Mittags mit der Familie, dann zu Herrn Stedel der uns Zeichnungen wies. Unschätzbare Dinge. Über drey dutzend Guerchin, eins immer besser gedacht und ausgeführt als das andre. Federzeichnungen. Ein Original Mantegna, Rothstein. Von Cambiagi allerliebste Sachen. Einen Julius Roman, der ihn ganz caracterisirt, fast das wunder-

samste was ich von ihm gesehen habe. Vielleicht ists möglich eine Durchzeichnung davon zu erlangen. Noch andere treffliche Sachen, doch unter falschem Nahmen.

Zu Mad. Brentano. Frauenzimmer Sitzung wegen der Nationaltracht. Wir empfahlen uns bald, um nicht nach solchen Geheimnissen lüstern zu scheinen. Solltet Ihr auch eingeladen werden Euch von aussen zu nationalisiren; so bedenckt daß einige Englische Cattune mitkommen, welche, obgleich fremder Stoff, doch gar gut kleiden. Ferner ist auch für Nähnadeln gesorgt, von der größten Brauchbarkeit. Castanien sind aufgehäuft, dass Carl nicht mehr weis wo mit hin.

Und so geht es mir fast auch mit allem was ich gesehen und mit den vielen Menschen die mir vorgekommen. Ich wünsche uns nur einen ruhigen Winter, daß ich erzählen und mittheilen kann. Meine Briefe hebt wohl auf, denn seit Heidelberg habe ich mein Calender-Tagebuch ausgesetzt.

Nun muß ich auch von der Schlosserischen Familie erzählen! Die Frau Schöff ist wohl und im Hause immer fort thätig, im Umgang sehr verständig, klug und einsichtig, auch sie hat diese Jahre her unendlich ausgestanden, ihre Ruhe und Gleichmuth ist musterhaft. Der ältere Sohn ist nach Wien mit seiner Frau. Er reiste denselben Tag als wir nach Heidelberg gingen, und ist glücklich dort angekommen. Mit Christian komme ich sehr gut zurecht, er ist liebevoll

und thätig, kennt die Stadt und die Verhältniſſe, dadurch wird er mir ſehr nützlich, indem ich mich mit meinem Betragen darnach richten kann. Auch beſitzt nicht leicht jemand hier ſoviel Wiſſen, ſo viel Kunſtkenntniß und Liebe. Sein guter Wille gegen mich iſt vollkommen. Und da jeder Menſch doch in allen Hauptpunckten für ſich ſelbſt ſorgen muß, ſo miſche ich mich weder in ſeine innre Angelegenheiten, noch in das was andre Menſchen beſonders betrifft. Die allgemeinen Geſellſchafftſ Verhältniſſe ſind für mich deshalb höchſt angenehm. Dieſes ſchreibe Sonntags. Ein nächſtes Blat wird die Begebenheiten dieſes Tags berichten.

Sonntag d. 16ten [October 1814] Franckf. G.

6919.

An Simon Moritz v. Bethmann.

Ew. Hochwohlgeb. kann erſt in dieſem Augenblicke mit Sicherheit benachrichtigen, daß ich dieſen Abend aufzuwarten die Ehre haben werde. Erlauben Sie zugleich mit gaſtlicher Freymüthigkeit zu eröffnen, daß ich niemals gewohnt war, zu Nacht zu ſpeiſen und auch mir, beſonders heute, nach ſo viel ausgeſtandenen Feſt-Unruhen, eine baldige Nachtruhe erbitte.

Mehreres mündlich, mich gehorſamſt empfehlend

Frankfurt a. M., den 19. October 1814.

Goethe.

6920.

An Christiane v. Goethe.

[Frankfurt, 20. October 1814.]

Sonntag d. 16ten besuchte mich Gerning, manches beredend. Sodann ging ich mit Schlosser auf den Catharinen Thurn. Der LandSturm zu Roß und Fuß zog, vom Exerziren, die Gallengasse herein und stellte sich auf der Zeil. Ich bedauerte daß die gute Mutter nicht auch das von ihrem Fenster aus mit anschaute. Angekündigt war eine Gemälde Ausstellung zur Auction. Daselbst fanden wir Portraits in Cassel erbeutet, in Coblenz verkauft, sämmtlich von Gerard (vielleicht dessen nächsten Schülern als Mitwirckern): Napoleon, Josephine, König und Königin von Spanien und Westphalen, alle Weyland; aber trefflich gemahlt. Besonders Sammt, Seide, Stickerey und Passament über alle Begriffe. Mich besuchte Herr Wilms ehmals unser, jetzt noch Soufleur des hiesigen Theaters. In guten Umständen, sogar Kunstliebhaber und Kupferstichsammler. Zu Herrn Geh. R. Quaita zu Tische, Meline die Hausfrau, die ganze Familie beysammen. Fröliche Tafel. Alle sprechen wie sie dencken und sind gutes Muths. Englische und Französche Caricaturen. Später nochmals zu Quaita. Vermehrte Gesellschaft.

Montag d. 17ten. Um acht Uhr zu Schütz, wo wir die Bilder alter deutscher Kunst, wie sie aus den

aufgehobnen Klöstern genommen worden, abermals betrachteten. Freylich konnten wir sie besser schätzen und beurtheilen nachdem wir die Sammlung in Heidelberg so wohl studirt hatten. Wir beschäftigten uns damit bis gegen zwölf Uhr, da wir denn zu Brentanos gingen, dort zu speisen. Mad. Jordis, welche von Paris zurückgekommen, war auch daselbst. Nach Tische fuhren wir nach Offenbach, wo wir zuerst in dem Metzlerischen Garten eine Strelizia Reginä mit vielen Blumen blühend fanden, zwar nicht in der ersten Schönheit doch immer interessant genug, ferner andre bedeutende wohlerhaltne Pflanzen. Von da zu Herrn Meyer, seine Sammlung inländischer Vögel zu beschauen, die sehr schön aufgestellt und merckwürdig ist. Dann fuhren wir zurück und gelangten, unter dem Geläute aller Glocken, die das morgende Fest verkündigten nach Hause. Zu Herrn v. Hügel zum Thee.

Die Feyerlichkeiten von Dienstag und Mittwoch vermelden Euch vorläufig die Zeitungen, sie waren sehr glänzend. Heute Donnerstag d. 20ten gehe nach Hanau und bin Dienstag oder Mittwoch, wills Gott in Weimar. Ich freue mich sehr Euch wieder zu sehen. Es ist der Aussenwelt nun genug, wir wollen es nun wieder im Innern versuchen. Lebt wohl und liebt!

G.

6921.

An v. Leonhard.

Ew. Hochwohlgeboren

vermelde nur kürzlich und schuldigst, daß ich am 27. huj. bey guter Zeit in Weimar eingetroffen bin, nachdem ich unserm heitern Freunde in Gelnhausen einen sehr angenehmen Abend schuldig geworden. Nehmen Sie meinen vorläufigen Dank freundlich auf und seyn überzeugt, daß ich mit erkenntlicher Rührung von Ihnen geschieden bin, und daß der so angenehme als belehrende Aufenthalt in Hanau mir unvergeßlich bleiben wird. Haben Sie die Güte, mich überall angelegentlichst zu empfehlen, und mir von Sich recht bald einige Nachricht zu geben. Ich hoffe bald das Weitere zu vermelden, und einiges Gefällige zu senden.

Weimar den 31. Octbr. 1814.

Goethe.

Doctor Schlosser, in Frankfurt, ein sehr vorzüglicher junger Mann, wünscht Ihnen empfohlen zu seyn. Es fehlt ihm nicht an Kenntnissen in dem Fache, welches Sie so glücklich bearbeiten, und ist überzeugt durch Ihren belehrenden Umgang auf das schnellste gefördert zu werden.

6922.

An Zelter.

Leider habe ich nicht, wie ich hoffte, einen Brief von dir in Weimar vorgefunden, als ich am 27. huj. wohl und vergnügt daselbst ankam, und ermangele also gänzlich neuerer Nachrichten. Indessen habe ich für dein reiches Blatt zu danken, wodurch du mich zum Mitgenossen deiner Rheinreise gemacht hast. Was mir seit jener Zeit begegnet, werde ich nächstens zusammenfassen und dir zusenden. Mir sind unendliche Schätze des Anschauens und der Belehrung geworden, vom Granit an bis zu den Arbeiten des Phidias und von da rückwärts bis auf unsere Zeiten.

Melde mir indessen wie es dir in deinen Umgebungen gelingt, melde mir von dem Frauenzimmerchen, und was deshalb zu erwarten ist. Nicht weniger was, nach deiner Ansicht, Epimenides für Gebärden schneiden wird, wenn er erwacht. Hast du eine Abschrift vom Gastmahl der Weisen? ich zweifle daran. Riemer wollte noch die passenden Personagen darüber setzen. Poetisches ist seit der Zeit nichts vorgefallen, Welt und bildende Kunst haben mir genug zu schaffen gemacht, und nun das herzlichste Lebewohl.

Weimar den 31. Octbr. 1814.

Goethe.

6923.

An C. v. Knebel.

Nachdem ich so lange, in der Fremde umherziehend, geschwiegen, will ich, zu Hause angekommen, dir sogleich, mein Theuerster, vorläufig einige Worte zusenden, bis ich dir in Jena selbst, umständlicher, wie es mir ergangen, erzählen kann. Ich habe von dem Wiesbader Wasser gute Folgen gespürt und mich die 3 Monate in einer für mich ganz neu gewordenen Welt herumgetrieben, viel gesehen und gelernt und mancherley Zustände angeschaut und durchgeschaut. Leider hatte ich niemanden bey mir, der mir geschrieben hätte, weshalb auch meine Freunde sämmtlich ohne Nachricht von mir geblieben sind. Doch habe ich vieles notirt, welches ich freylich nun erst revidiren muß. Damit ich aber nicht ganz leer vor dir erscheine und mich für deinen freundlichen rhythmischen Empfang einigermaßen dankbar erweise, so lege hier ein paar bedeutende Briefe bey, welche, von Wolf und Zelter geschrieben, dir von jenen Gegenden einen heitern Begriff überliefern werden. In kurzem denke ich auch durch einen kleinen Aufsatz und sonstige Mittheilungen von meinem Erwerb mehr Kenntniß zu geben. Sehr ungern vernehme ich, daß du an einem unbequemen Übel leidest, und hoffe bald durch meine Gegenwart und mancherley Unterhaltung dir es wenigstens auf eine Zeit vergessen zu machen.

Und somit lebe recht wohl, grüße die Deinigen und laß bald von dir vernehmen.

Weimar den 2. Novbr. 1814. G.

6924.

An Eichstädt.

Ew. Wohlgeboren begrüße von meiner Reise zurückkehrend auf das allerbeste und wünsche zu vernehmen, daß Sie Sich recht wohl befinden. Da ich noch nicht Muße gehabt die bisherigen Blätter der Literaturzeitung durchzusehen, so weiß ich nicht, ob der beykommenden Schrift schon gedacht ist, welche zu allenfallsigem Gebrauch hiermit übersende.

Ferner liegt ein Blättchen bey mit dem Ersuchen Herrn Dr. Lorsbach um gefällige Beantwortung nachstehender Frage anzugehen.

Herr von Hammer in seiner Übersetzung des Divans stellt den Namen Hafis rhythmisch meistens so, daß er als Jambe gelesen werden muß, z. B.

„Sieh! es wird Hafisens Kiel pp."

„Wird Hafisens süßes Lied pp."

ein Kenner jedoch behauptet, wie beyliegendes Blatt ausweist, daß das Gegentheil das Rechte und das a lang sey.

So Verzeihung und geneigtes Andenken

ergebenst

Weimar den 2. November 1814. Goethe.

6925.

An J. H. Meyer.

Möchten Sie, mein theurer Freund, heut nach Tische mich besuchen, und das Original und die Abschrift Ihrer Kunstgeschichte mitbringen, so werden wir dieses Geschäft wieder leicht in Bewegung setzen, ingleichen uns wegen der neulichen Mittheilung berathen können.

Weimar d. 4. Nvbr. 1814. G.

6926.

An F. A. Wolf.

Unter die ersten Schulden, welche ich bey meiner Rückkunft abzutragen habe, gehört es gewiß, daß ich Ihnen, mein verehrter Freund, so lange nichts vernehmen ließ, und Ihre werthen Briefe sind mir zu meiner großen Freude geworden, und derjenige noch ganz zuletzt in diesen Tagen, welchen Sie dem Feldfuhrküchen-Meister übergaben, der mir Ihr Wohlbehagen in Aachen und Spaa gar freundlich meldete.

Ich sende daher ein kleines Resumée meiner ganzen Reise, welches bey meinen Freunden ein langes Stillschweigen entschuldigen soll, da wenigstens soviel daraus ersichtlich ist, daß ich meine Zeit gut angewendet, und mich nach allerley Gutem und Schönem umzuthun nicht unterlassen. Mögen Sie mir da-

gegen sagen, wie Sie es angestellt, um in Nachahmung jener heiligen Könige vom Niederrhein wieder nach Hause zu kommen, ohne daß Herodes und seine Genossen das Mindeste davon gewahr werden können; so erzeigen Sie mir dadurch eine große Liebe und Freundschaft.

Mögen Sie mir ferner vermelden, womit Sie Sich diesen Winter beschäftigen, und was Sie Ihren vortrefflichen Landesleuten zu Liebe oder zu Leid thun wollen; so werden Sie mich sehr verbinden. Ich beschäftige mich die Notamina dieses Sommers einigermaßen zu redigiren, daß mir von dem Eingesammelten so wenig als möglich verloren gehe, vielleicht macht Ihnen in der Folge ein Theil davon auch Vergnügen.

Und nun das herzlichste Lebewohl

Weimar den 8. Nvbr. 1814.

um kürzere Pausen des Briefwechsels ersuchend

Goethe.

[Beilage.]

Am 25. July reiste ich von Weimar ab, und sah meine zu ihrem Vortheil sehr veränderte Vaterstadt, Nachts den 28., bey'm doppelten Schein des klarsten Mondes und einer Ihrer Majestät, dem König von Preußen gewidmeten Illumination, nach 17 Jahren zum erstenmal wieder. Gelangte den 29. ej. um Mitternacht nach Wiesbaden, wo ich denn, bey sehr heiterm Wetter, in Gesellschaft von alten und neuerworbenen Freunden, die Cur auf's regelmäßigste zu brauchen

anfing. Doch fehlte es nicht an Unterbrechungen. Die Sonntage fand ich an dem Hofe zu Biebrich eine gnädige Aufnahme. Am 3. August feyerte ich das hohe Geburtsfest in Maynz, mit dem dortigen Österreichischen und Preußischen Militär und den Einwohnern. Am 15. d. M. machte ich eine Ausflucht nach Rüdesheim in Gesellschaft meines Freundes Zelter und des Herrn Oberbergrath Cramer. Den 16. ej. wohnten wir der Einweihung der Rochus-Capelle über Bingen bey, ein Fest, das wohl eine eigene Beschreibung verdient. Diese Gegenden, mit allen ihren Herrlichkeiten, waren mir so gut als neu, und ich hatte mir in denselben wieder den Muth geholt, die Badecur fortzusetzen. Gegen Ende des Monats hatte ich das Glück in Maynz und Wiesbaden Durchl. Herzog von Weimar zu verehren, welchen der Weg von Aachen nach Hause durch diese Gegenden trug.

Vom 1. bis zum 8. September verweilte ich im Rheingau, dessen Genuß und Übersicht ich der Brentanoschen Familie schuldig geworden. Das rechte und linke Rheinufer lernte ich in der besten Gesellschaft und unter den günstigsten Umständen kennen. Nach Wiesbaden zurückgekehrt, fand ich in des Herrn Oberbergrath Cramers vortrefflichem Kabinett, durch Güte und einsichtige Mittheilung des Besitzers, eine belehrende Unterhaltung, wo ich einen Begriff der sämmtlichen Bergwerke der Nassauischen Lande mir eigen machen konnte. Herr Hauptmann und Bibliothekar

Hundeshagen hatte zugleich durch antiquarische, artistisch-literarische Mittheilung am Vergnügen und Nutzen, den ich aus meinem Aufenthalte zog, den größten Antheil.

Über Hochheim, Flörsheim und Weilbach, in Betrachtung mancher Naturgegenstände nach Frankfurt, wo ich mich ganz dem Wohlbehagen überließ, mit meinen theuern Landsleuten, nach so langer Zeit, wieder in Berührung zu kommen, welche mir alle Gelegenheit machten, die reichen Kunstschätze und die Schönheit der Umgebungen vollständig kennen zu lernen. Sollte ich übrigens alle Personen mit Namen nennen, denen ich Erfreuliches und Nützliches verdanke, so würde es ein großes Verzeichniß geben. Doch darf ich nicht verschweigen, daß ich in dem mir nahverwandten Schlosserschen Hause die liebevollste Gastfreundschaft gefunden, daß die Brentanosche Familie, in allen ihren Zweigen, mir eine von den Eltern ererbte Freundschaft und Neigung bewiesen, daß Herr Schütz bey belehrender Vorzeigung der trefflichen alten, noch nicht aufgestellten Mahlereyen, keine Bemühung gespart, daß Herr Geheimerath von Willemer sein früheres Zutrauen auf jede Weise im hohen Grade abermals bethätiget, und daß meine ältern Schul- und akademischen Freunde, die noch übrig geblieben, mich mit warmer Liebe empfangen.

Vom 24. Septbr. bis zum 8. Oktbr. befand ich mich in Heidelberg, in Betrachtung der Boisserée'schen

Sammlung, wo man die Stufen der niederländischen Kunstschule, durch das byzantinische und gräcisirende Bemühen, bis zu Johann von Eyck, und dessen Schüler und Nachfolger, auf eine Weise kennen lernt, die in Verwunderung setzt. Die hohen Verdienste von Männern, deren Namen man kaum gekannt, sind uns hier vor Augen gestellt, und ein trüber Theil der Kunstgeschichte in das hellste Licht gesetzt. Das schönste Wetter erlaubte jene herrliche Gegend von allen Puncten und nach allen Seiten hin zu beschauen, und es geschah dieses in Gesellschaft von ältern Freunden und Bekannten, die sich noch gern der guten Zeiten von Jena erinnern mochten. So konnte ich auch in Mannheim, mit Freunden, vergangener Weimarischer Tage gedenken, und in gleicher Rücksicht erfreute ich mich in Darmstadt einer gnädigen Aufnahme der Großherzoglichen Familie. Hier hatte ich zugleich ein vortreffliches Orchester und ein reiches Museum zu bewundern, welches dem Herrn Kabinettsrath Schleiermacher seine blühende Ordnung verdankt.

Vom 13. an kehrte ich wieder in meinen behaglichen Frankfurter Zustand zurück, beschaute Nachts, den 18., nach vollbrachtem wohlgeordnetem Feste, vom Mühlberge, die durch tausend und aber tausend Feuer erleuchtete Gebirgsreihe und sonstige ferne und nahe Gegend. Den 19. war die Stadt auf's prächtigste illuminirt, und ich glaubte mit dieser Feyerlichkeit schließen zu müssen, obgleich noch mehrere Feste

mich zu bleiben lockten. In Hanau konnte ich, in dem Kabinett des Herrn Geheimerath Leonhard, alle meine Kenntniſſe des anorganiſchen Reiches recapitu-liren, und ſie nicht wenig vermehren; und ſo kam ich denn endlich den 27. Oktbr. in Weimar glücklich wieder an, wo ich mein Haus und die Meinigen im beſten Zuſtande fand.

G.

6927.

An v. Leonhard.

Ew. Hochwohlgeboren

danke auch für den letzten freundlichen Brief auf das verbindlichſte, und verfehle nicht, durch Herrn Hofrath Weſtermayr wenigſtens in einer geringen Sendung meine Erkenntlichkeit anzudeuten. Es erfolgt nämlich hierbey

1) ein Stück Scheelium, nicht weniger

2) ein Cryſtall deſſelben, klein aber deutlich, ferner

3) ein Stück Bononiſchen Leuchtſteins, wie ich ſolchen aus dem Gebirge ſelbſt, vor ſoviel Jahren genommen; der daran befindliche Thon iſt noch die urſprüngliche Umgebung.

4) ein Stück von der gezackten Röhre eines Blitzſinters, welche aus vom Blitz geſchmolzenem Sande entſtanden, aus der Senne bey Lopshorn im Lippiſchen.

5) ein Stück von einer runden Röhre desgleichen.

Gern legt ich noch mehreres bey, allein ich mag mich umsehen wie ich will, so finde ich nichts, als was Ew. Hochwohlgeboren nicht schon besser besäßen: es hieße nur, Eulen nach Athen tragen.

Der ich mich auf das angelegentlichste Denenselben, Ihrer Frau Gemahlin und allen Wohlwollenden bestens empfehle.

gehorsamst

Weimar den 9. Novbr. 1814. Goethe.

6928.

An C. v. Knebel.

Weimar den 9. Novbr. 1814.

Unter denjenigen Vortheilen, welche mir meine letzte Reise gebracht, stehet wohl die Duldsamkeit oben an, die ich, mehr als jemals, für den einzelnen Menschen empfinde. Wenn man mehrere Hunderte näher, Tausende ferne beobachtet, so muß man sich gestehen, daß am Ende jeder genug zu thun hat, sich einen Zustand einzuleiten, zu erhalten, und zu fördern; man kann niemanden meistern, wie er dabey zu Werke gehen soll, denn am Ende bleibt es ihm doch allein überlassen wie er sich im Unglück helfen und im Glücke finden kann. In diesen Betrachtungen bin ich dieses Mal sehr glücklich durch die Welt gekommen, indem ich von niemand etwas weiter verlangte, als was er geben konnte und wollte, ihm weiter nichts anbot als was ihm gemäß war, und mit großer Heiterkeit

nahm und gab, was Tag und Umstände brachten; und so hab ich niemanden in seiner Lebensweise irre gemacht. Überzeugung, Sitte, Gewohnheit, Liebhaberey, Religion, alles erschien mir durchaus den Personen gemäß, die sich gegen mich äußerten, und so habe ich es auch in Ansehung des Geschmacks gefunden.

Jeder sucht und wünscht wozu ihm Schnabel oder Schnauze gewachsen ist. Der will's aus der enghalsigen Flasche, der vom flachen Teller, einer die rohe, ein anderer die gekochte Speise. Und so hab ich mir denn auch, bey dieser Gelegenheit, meine Töpfe und Näpfchen, Flaschen und Krüglein gar sorgsam gefüllt, ja mein Geschirr mit manchen Geräthschaften vermehrt. Ich habe an der Homerischen, wie an der Nibelungischen Tafel geschmaust, mir aber für meine Person nichts gemäßer gefunden, als die breite und tiefe immer lebendige Natur, die Werke der griechischen Dichter und Bildner.

Das Höchste, was mir zu Theil geworden, sind einige Basreliefs von der Zelle des Parthenons, die Pallas Velletri, der unendlich schöne Rumpf einer Venus; sodann der Kopf eines Venetianischen Pferdes.

Von köstlichen Gemmen kann ich Abdrücke vorweisen; von der hohen italischen Schule habe ich köstliche Gemälde, Zeichnungen und Kupfer gesehen.

Soviel für dießmal. Ich lege eine Skizze meiner Reise-Chronologie bey, die ich mir bald wieder erbitte.

Vale fave.

G.

6929.

An Friederike Bethmann.

Weimar, den 12. November 1814.

Auf Ihre freundliche zutrauliche Sendung, meine Theure, antworte ich schnell, aber ungern, da ich Ihre Wünsche zu erfüllen nicht im Stande bin. Eine dreymonatliche Reise hat mich in die sehr unbequeme Lage versetzt, daß ich weder rechts noch links sehen kann, wenn ich bis Ostern dasjenige leisten will, was man von mir fordert und erwartet. Gern möchte ich unserm verewigten Iffland auch auf meine Weise ein Denkmal stiften, und zu jenem beytragen, das eine so liebe Hand errichtet. Ich habe seine Verdienste gewiß rein empfunden und sehr oft darüber nachgedacht. Gelingt es mir jemals, etwas davon auszusprechen, so hoffe ich es in der Form zu thun, die Ihrem Zwecke gemäß ist.

Leider darf ich auch meinen Herrn Mitcommissarien bey'm Theater kaum von Ihrem zweyten Wunsche Kenntniß geben. Wir haben so entschieden, auch bey dringend nahen Gelegenheiten, alles was nur einer Benefizvorstellung ähnlich sieht, abgelehnt, daß wir nun bittere Vorwürfe erwarten müßten, wenn wir eine solche, selbst zu dem löblichsten Zwecke, ankündigen wollten. Gedenken Sie mein zu guter Stunde, und verzeihen das doppelte Nein; welches Sie doch aus meinem Briefe heraushören würden, wenn ich es auch

mit noch so viel glatten Worten umkleiden wollte. Möchte ich immer das Beste von Ihnen vernehmen!

Möchten Sie meiner, auch in diesen schönen und glänzenden Tagen, mit Neigung gedenken.

Goethe.

6930.

An Riemer.

[Mitte November 1814.]

Sie werden hiedurch, mein lieber Professor, ersucht mir das Gastmal der Weisen gefällig zu übersenden. Zelter erinnert mich. Hâfis hat sich auch wieder gemeldet.

G.

6931.

An Sara v. Grotthuß.

Ihr lieber Brief, meine theuere Freundin, langt eben so freundlich bey mir an, als Beyliegendes abgeschrieben ist, welches meinen theilnehmenden Freunden, nach so langer Pause einige Nachricht von mir geben soll; nehmen Sie es günstig auf, und begleiten mich auf meinen Irrfahrten mit günstigen Gesinnungen. Daß Sie wohl sind, und immer lebhaft an allem Guten und Edeln theilnehmen, haben mir einige Freunde vertraut, die das Glück hatten, Ihnen in Tharand zu begegnen. Von Riemer kann ich Ihnen sagen, daß er glücklich verheirathet ist, und

daß ihm Ihre Grüße und Gaben in diesem Augenblicke doppelt werth sind. Nun aber leben Sie wohl. Empfehlen Sie mich Ihrem theuern Gemahl und gedenken mein wie immer.

Weimar d. 16. Nvbr. 1814.

Goethe.

6932.

An Christian Wilhelm von Dohm.

[Concept.]

Ew. Excellenz

verehrliches Schreiben, welches mir ein so geneigtes Andenken versichert, darf ich nicht länger unbeantwortet lassen, da ich das bey meiner Rückkunft vorgefundene treffliche Werk nunmehr mit Ruh und Aufmerksamkeit gelesen habe, und meinen gefühltesten Dank dafür darzubringen im Stande bin. Es erfüllt die Wünsche und befriedigt die Erwartung gewiß aller derjenigen, die im Kurzvergangenen das eingehüllte Gegenwärtige und Zukünftige erkennen mögen.

Lassen Ew. Excellenz uns die Fortsetzung nicht so lang entbehren, zu welcher einiges von meiner Seite beyzutragen, mir die angenehmste Pflicht seyn würde. Sobald der Herzog, mein gnädigster Herr, von Wien zurückkommt, werde ich nicht verfehlen Ihrer Wünsche zu gedenken. Jene Acten enthalten freylich wunderbare Dinge, und so mancherley einzelne seltsame Verhältnisse und Beziehungen, welche vielleicht besser noch

geheim bleiben. Denn in seinen ersten Anfängen hatte dieses Unternehmen mehr die Gestalt einer Verschwörung als eines Bundes, deswegen es auch gleich mißlang, sobald es öffentlich die letztere Form annehmen sollte. Doch wie kann ich Ew. Excellenz darüber etwas Neues sagen, da Ihnen von den Hauptmomenten gewiß nichts verborgen geblieben ist. Mich mit aufrichtiger Verehrung zu fortdauerndem gewogentlichen Zutrauen gehorsamst empfehlend.

Weimar den 16. Novbr. 1814.

6933.

An A. Brizzi.

[Concept.]

Ihre, mein wertheſter Herr, an mich wiederholt gethane Anfrage würde ich längſt beantwortet haben, wenn mir nicht die höchſte Entſcheidung meines gnädigſten Herrn des Herzogs darüber abginge. Sobald ich dieſelbe erhalte, werde ich nicht ermangeln davon Meldung zu thun, ob ich gleich nach der Kenntniß unſerer theatraliſchen Verhältniſſe, und der dieſen Winter vorſehenden Beſchäftigungen zum voraus zweifle muß, daß wir das Vergnügen haben werden Sie und Ihre Demoiſelle Tochter dieſen Winter bey uns zu ſehen. Ich empfehle mich und die Meinigen Ihnen und den lieben Ihrigen auf's allerbeſte und habe die Ehre mich mit beſonderer Hochachtung zu unterzeichnen.

Weimar den 18. Novbr. 1814.

6934.

An S. Boisserée.

Nach einem so gehaltvollen Zusammenseyn und einer so reichen Mittheilung fällt es schwer, aus der Ferne das Gespräch wieder anzuknüpfen, doch will ich nicht aufschieben Ihnen einige dankbare Worte für soviel empfangenes Gute zuzusprechen. Ohne zu wiederholen, wieviel Gutes mir durch Sie und die Ihrigen geworden, und ohne zu versichern, daß es bey mir wächst und fruchtet, sage ich nur: daß die nach meiner Rückkehr vorgenommenen Arbeiten mich zur Kunst und Kunstgeschichte zurückführen, und daß alles bey Ihnen Erfahrene sich sehr schön an das Ganze anschließt, und einen herrlichen Platz einnimmt.

Einen älteren und neuern Besitz niederländischer Kunstschätze, späterer Meister, weiß ich nun erst recht zu schätzen, und um zu zeigen, wie nah sich meine Blätter an die Epoche anschließen, der Sie Ihre Aufmerksamkeit gewidmet haben, will ich nur sagen, daß eine sehr schöne und bedeutende Zeichnung von Calvaert in meine Hände gekommen, wie denn auch von Bloemaert, Rubens, Rembrandt u. a. bedeutenden Männern unbezweifelte wichtige Arbeiten bey mir eingekehrt sind. Diese weiß ich erst recht in ihrer Maaße zu ehren, da ich die Trefflichkeit ihrer Vorgänger kenne, von denen sie eine so gründ-

liche Überlieferung erbten, daß sie nach jener großen Zerstörung wieder eine neue Kunstwelt herstellen konnten.

Nicht weniger giebt mir die Absicht, die Papiere, meine erste italiänische Reise betreffend, zu ordnen und zu redigiren, einen Blick in meine frühere Kunstbildung, wo ich, glücklicher Weise, wenig Falsches zu bedauern, nur manches Einseitige zu belächeln habe. Doch wir kommen ja, als Individuen, niemals ganz von einer Seite los, und es ist daher unsere Pflicht die andern auf der ihrigen zu betrachten, zu erkennen und zu lieben. Da ich Gelegenheit gehabt, noch mehr echte byzantinische Arbeiten zu sehen, so bin ich überzeugter, daß von dort her der ganze Cyclus des christlichen Olymps bildlich ist überliefert worden, welches wohl geschehen mußte, da man mehr oder weniger die charakteristischen Verschiedenheiten der Ober- und Untergötter auszudrücken bemüht gewesen. Haben Sie die Gefälligkeit von Ihrer Seite weiter darauf zu merken, weil für Kunst und Kunstgeschichte die Abstammung der Gestalten immer das Bedeutendste bleibt.

Und somit leben Sie wohl, empfehlen Sie mich aller Orten, und entschuldigen mich, wenn ich der Pflicht, etwas von mir hören zu lassen, noch nicht nachgekommen. Ich muß mich freylich, bey dem vielen Guten, was ich auf dieser Reise empfangen, beynahe für insolvent erklären. Und damit leben Sie wohl, und lassen mich bald vernehmen, wie Sie Sich befinden.

Hauptmann Raabe grüßt, er wohnt bey mir und belebt meinen kleinen Besitz und mein eifriges Wollen.

Auf glückliches Wiedersehn!

Weimar d. 19. Novbr. 1814. Goethe.

6935.

An J. F. Fuchs.

Ew. Wohlgeboren

hätte längst zu besuchen, und über manches Interessante, was ich auf meiner Reise bemerkt, zu sprechen gewünscht, auch hoffe ich daß mir bald ein heiterer und belehrender Aufenthalt in Jena werden soll.

Die Veranlassung zu Gegenwärtigem ist indessen der Wunsch des Herrn Bergrath Kiesers, die in dem Jenaischen anatomischen Kabinett befindlichen Martensschen Wachspräparate zu seinem Vorhaben zu benutzen. Herzogliche Commission trägt kein Bedenken, dieses zu verwilligen. Daher Ew. Wohlgeboren die Gefälligkeit haben werden, mit Herrn Bergrath einen zugleich belehrenden und schonenden Gebrauch zu verabreden.

Möchten Ew. Wohlgeboren mir bald einige Nachricht geben, wie es dieses Jahr über bey unserm anatomischen Kabinett ergangen, wie es erhalten und verwahrt worden und inwieferne Sie mit Ihrem bisherigen Aufseher zufrieden sind, so würde mir dieß eine gute Vorbereitung zu meinem Jahresberichte seyn,

vor deſſen Abfaſſung ich das Vergnügen hoffe, Sie in Jena zu ſehen. Der ich mich mit vollkommener Hochachtung unterzeichne

Weimar d. 19. Novbr. 1814.

Goethe.

6936.

An D. G. Kieſer.

Ew. Wohlgeboren

verſchaffen mir eine angenehme Gelegenheit, thätig zu zeigen, wie gern ich Ihre Studien, Abſichten und Unternehmungen zu befördern wünſche. Beyliegendes Blatt autoriſirt Herrn Hofrath Fuchs zur Mittheilung der bewußten Präparate. Bey Ihrer mir bekannten Sorgfalt und Genauigkeit darf ich deren Schonung und Erhaltung nicht anempfehlen. Unberührt darf ich nicht laſſen, daß ich die berühmte Weilbacher Schwefelquelle beſucht, und ihre Fülle und Gehalt nicht ohne Neid betrachtet. Sie iſt ſorgfältig gefaßt und zur Füllung der Krüge die nöthige Anſtalt, aber freylich zum Baden nicht die geringſte getroffen. Bey Wiedereröffnung der Rheinſchifffahrt haben ſie wieder ſehr ſtarken Abſatz. Ich lege die Schrift von Crevé bey, die Ihnen wohl ſchon bekannt ſeyn wird. Der ich recht wohl zu leben wünſche, und mich bald zu guter Stunde mit Ihnen in Jena über manchen intereſſanten Gegenſtand zu unterhalten gedenke.

Weimar d. 19. Novbr. 1814.

Goethe.

6937.

An C. G. v. Voigt.

Ew. Excell. gestern übersendetes Blatt, das ich mündlich zu erläutern wünschte, hat die Bedeutung: Kräuter eröffnete mir vor einigen Tagen, daß er vernommen, wie abermals ein neues Subject angestellt werden sollte, er sey dadurch in einen sehr bekümmerten Zustand versetzt und bitte seiner langen, beynahe blos auf Hoffnung geleisteten Dienste zu gedenken. Ich konnte ihm nur im Allgemeinen etwas erwidern, verlangte aber, daß er aufsetze, was ihm seine doppelte Stelle gegenwärtig eintrage. Jenes Blatt enthielt die Notiz.

Ew. Excell. vollkommnen Umsicht und Wohlwollen empfehle diese Angelegenheit dringend. Mir sind die Mittel und Wege nicht bekannt, wie hier etwas Gutes für die Menschen und die Sache zu erreichen. Nur wer immer wirkt, vermag zu wirken.

Zutrauend

Weimar 19. Novbr. 1814. G.

6938.

An Dorothea Gräfin von Chassepot, geb. von Knabenau.

[Concept.] [21. November 1814.]

Daß ich meinen Freunden manchmal verstumme, ist so hergebracht, und wird mir gewöhnlich verziehen,

doch folge ich den Lieben immer in Gedanken, und freue mich ihres Wohlbefindens. Sie sollen daher gelobt und gepriesen seyn, meine schönste Freundin, daß Sie mir melden, wie das Glück sich mit Ihnen wieder ausgesöhnt, und dauerhaft verbunden hat. Ich segne die großen Veränderungen doppelt und dreyfach, da sie auch zu Ihren Gunsten gewirkt haben.

Leben Sie recht wohl, genießen Sie Ihre sichere Lage und lesen mit einigem Antheil Nachstehendes, wodurch Ihnen die Schicksale meines letzten Jahres an's Herz gelegt werden.

Weimar d. 16. Novbr. 1814.

6939.

An Antonia Brentano.

Da mir nicht mehr vergönnt ist, zu guter Stunde an dem St. Gallenthor zu erscheinen, um in der Gegenwart einer verehrten Freundin der angenehmsten Augenblicke zu genießen; so sende ich nächstens einige Repräsentanten, mit dem ausdrücklichen Auftrag, sich Ihnen, wo möglich, gefällig zu machen. Lassen Sie Sich durch die ungleiche, und von manchen Menschen für unglücklich gehaltene Zahl nicht irre machen, wählen Sie vielmehr einen derselben vorzüglich aus und erzeigen ihm einiges Freundliche, und dann wäre ich wohl neugierig zu wissen, auf welchen die Wahl gefallen ist. Mehr will ich dießmal nicht sagen, als

daß der Syrische Baron auch hier großes Aufsehen macht, und wenn er noch lebte, sich einer bedeutenden Anzahl freundlicher Unterschriften zu erfreuen haben würde. Empfehlen Sie mich im engeren und weiteren Kreise, und lassen mich manchmal durch Ihren braunlockigen Custode wissen, wie weit es mit dem Kunstsaal und dessen Anordnung gediehen ist. Erlauben Sie diesem jungen Freunde sich mit Ihren Schätzen bekannt zu machen, so werde auch ich in der Ferne das Nähere davon erfahren und mich vorbereiten, bey ersehnter Frühjahrszeit, auch meinen Theil des Genusses froh und würdig hinzunehmen. Möge ich von Ihrem Wohlbefinden immer das Erwünschteste hören.

Lassen Sie Sich die fremde Hand nicht fremd seyn! und glauben daß alles was unmittelbar oder mittelbar an Sie richte aus einem feinen, Ihnen aufrichtig gewidmeten Herzen spricht.

Weimar d. 21. Nov. 1814.

Goethe.

6940.

An Zelter.

Nur eilig vermelde, mein theuerster Freund, daß Kraut und Rüben glücklich angekommen sind. Diese Bezeichnung verdienen schon an und für sich die Comödienzeddel, geschweige denn in Begleitung von so erwünschten Eßwaaren.

Die Frauenzimmer danken für die Cölner Wohlgerüche. Frau Professor Riemer wird sich an ihrem Theil in den Flitterwochen erquicken. Ferner ist das Vorwärts angekommen, es scheint aber dieß nicht der Wahlspruch euerer Anstalten zu seyn. Von allem übrigen nach dem neuen Jahre, wo wir zwar um vieles klüger, aber um weniges besser seyn werden. Bis dahin habe ich auch noch zu thun, meine Schuld, wegen unendlichen Gefälligkeiten, die mir auf der Reise erzeigt worden, nur einigermaßen zu mindern; das Gastmahl der Weisen wird indessen aufwarten. Mohamed Schemsed-din hat sich auch wieder vernehmen lassen. Auch ich sehe dem Frühjahre und den warmen Bädern mit Verlangen entgegen. Im Alter thäte man wohl, wie Karl der Große, seine Residenz in einem solchen Dunstkreise zu fixiren. Und somit Gott befohlen.

Herrn Staatsrath Schulz grüsse zum schönsten!

Weimar, den 21. Nvbr. 1814.

Goethe.

6941.

An Johann Friedrich Sältzer.

[Concept.]

Ew. Wohlgeboren

haben vergangenen Sommer die Gefälligkeit gehabt, verschiedene, von Frankfurt her, an Dieselben addressirten Kisten, hierher an mich gelangen zu lassen, wofür ich meinen ergebensten Dank hierdurch abstatte, und

zugleich vermelde, daß abermals eine Kiste Mineralien nach Eisenach abgegangen. Durch einen Irrthum meines Freundes ist sie jedoch unter der Addresse: Burgermeister Glaeser, abgesendet worden. Weil nun hierdurch ein Irrthum entstehen, und sich zu dem Empfang derselben niemand finden dürfte; so habe ich Ew. Wohlgeboren hiervon benachrichtigen und ersuchen wollen, gedachte Kiste gefällig an sich zu nehmen, und sie mir durch irgend eine Fuhrgelegenheit geneigt zu übersenden. Welches ich dankbarlichst erkennend mich mit vorzüglicher Hochachtung unterzeichne.

Weimar d. 23. Novbr. 1814.

6942.

An E. C. F. A. Schleiermacher.

[Concept.] [23. November 1814.]

Wohlgeborner

Insonders hochgeehrtester Herr!

Ew. Wohlgeb. um eine Gefälligkeit ergebenst anzugehen wag ich um so eher, als ich dadurch Gelegenheit erhalte, für die angenehmen und lehrreichen Stunden zu danken, welche Sie mir bey meinem kurzen Aufenthalt in Darmstadt so freundlich gegönnt. Ew. Wohlgeb. bemerkten damals, bey geneigter Vorzeigung der fossilen Knochen, daß man auch diese durch Gypsabgüsse vervielfältigen und dadurch eben so wichtige als seltene Naturgegenstände unter den Freunden der Wissenschaft verbreiten könne.

Erlauben Sie mir zu gestehen, daß ich diesen glücklichen Gedanken bey jenem monstrosen Schädel angewendet wünschte, von welchem eine Abbildung auf keinem andern Wege denkbar ist. Diesen stillen Wunsch äußere ich um desto zutraulicher, als ich von Ihro des Prinzen Christian Durchl. vernommen, daß mein gnädigster Herr der Herzog von Weimar eine Nachbildung jenes außerordentlichen pathologischen Schädels gewünscht. Ich nehme mir daher die Freyheit anzufragen, ob es nicht gefällig seyn möchte durch den dortigen geschickten Bildhauer gedachten Schädel dergestalt formen zu lassen, daß sowohl die äußere als innere Fläche und ihre Beschaffenheit deutlich erkannt, nicht weniger die abnorme Dicke der Hirnschale bewundert werden könne. Ew. Wohlgeboren werden hierdurch meinem gnädigsten Herrn und dem Kreise unserer Naturforscher nicht nur eine besondere Gefälligkeit erzeigen, sondern auch manchen Kenner und Freund durch Vervielfältigung der Exemplare höchlich verbinden.

Der ich mit lebhaftestem Dank für die erwiesene belehrende Güte um Verzeihung des gegenwärtigen Antrags bitten muß, den gnädigsten höchsten Herrschaften angelegentlich unterthänigst empfohlen zu seyn, und Ew. Wohlgeboren in irgend einem Falle angenehme und nützliche Dienste zu erwidern wünsche.

Weimar d. 21. Novbr. 1811.

6943.

An C. G. v. Voigt.

Ew. Exzell.

Haben mich, durch die so baldige als günstige Einleitung des vorliegenden Geschäftes, abermals zu lebhaftem Danck verpflichtet. Die Conzepte kommen hiebey mit Bitte die Munda geneigt zu befehlen. Möchte ich von Ihrem Wohlseyn das Beste vernehmen!

W. d. 23. Nov. 1814.

Goethe.

6944.

An Antonia Brentano.

Glückliche Fahrt dem Käftlein wünschend und sich zu Freundschaft und Wohlwollen empfehlend.

Weimar d. 24. Nov. 1814.

Goethe.

6945.

An C. H. Schlosser.

[Concept.] [25. November 1814.]

Die Neigung, welche mir meine lieben Landsleute so freundlich zugewendet, und welche Sie, mein Theuerster, so liebevoll ausdrücken, kann ich treu und redlich erwidern, indem ich versichere, daß mir bey meinem dortigen Aufenthalt ein neues Licht fröhlicher Wirksamkeit aufgegangen, wovon ich für mich und andere glückliche Förderung hoffen darf.

Der unselige Krieg und die fremde Herrschaft hatten alles verwirrt und zum Starren gebracht, die litterarische Communikation stockte, mit ihrem Wesen und Unwesen. Aber auch in den Wissenschaften fanden sich innerliche Hindernisse, daß, bey der Art, wie ich sie allein treiben mag, ein redliches Bemühn blos in Hoffnung auf die Zukunft sich einigermaßen stärken konnte. Zugleich ward eine höhere ideelle Behandlung immer mehr von dem Wirklichen getrennt, durch ein Transscendiren, und Mysticisiren, wo das Hohle vom Gehaltvollen nicht mehr zu unterscheiden ist, und jedes Urbild, das Gott der menschlichen Seele verliehen hat, sich in Traum und Nebel verschweben muß.

In unserer Gegend hatte der Krieg, die allgemeine Bewegung der Gemüther, und mancher andere ungünstige Umstand zusammengewirkt, und den schönen Kreis, wovon Weimar und Jena die beyden Brennpuncte sind, wo nicht aufzulösen, doch seine Bewegungen zu hemmen, zu stören vermocht, und ich sah mich fast auf mich selbst zurückgedrängt. Diese Zeit benutzte ich um mich in mir selbst historisch zu bespiegeln, da ich mich denn sehr freue, daß die Resultate meiner drey Bändchen auch andern Gelegenheit geben mögen, auf sich selbst zurückzukehren.

Der erste Blick in jene vaterländische Gegend, nach so langer Abwesenheit, eröffnete mir eine freyere Laufbahn, denn ich fand eine nach so langem Druck wieder sich selbst gegebene Stadtfamilie (will ich es nennen,

um nicht Volk zu sagen,) wo sich soviel Eigenschaften, Fähigkeiten, so mancher Besitz und so redliches Streben hervorthun, daß man sich daran erbauen und wünschen muß in einem so schönen Elemente zu schweben und mitzuwirken.

Wie sehr es mich also, nach diesem allen, glücklich macht, durch Sie, mein werthester Freund, und Ihre Vermittelung, mit jenem schönen Kreise auch abwesend in Verbindung zu bleiben, fortzuwirken und auf mich wirken zu lassen, werden Sie selbst ermessen. Könnte ich so glücklich seyn, mein Jahr zwischen der Vaterstadt und der hiesigen Gegend zu theilen, so würde es für mich und andere ersprießlich werden; weil es in einem Alter, wo man durch das, was in einem engen Kreis mislingt, gar leicht zu Unmuth und Hypochondrie verleitet wird, höchst erwünscht ist einer sich wechselsweis auffordernden neuen Thätigkeit zu genießen, und durch sie verjüngt und zu früherer Thatkraft wiedergeboren zu werden. Lassen Sie mich, in Voraussetzung dieser allgemeinen, aufrichtigen Versicherungen, nunmehr den reichen Gehalt Ihres Briefes einzeln in Betrachtung ziehen.

Das anorganische Reich betreffend, so kann für Sie nichts vortheilhafter seyn, als wenn Sie das Verhältniß zu Herrn Geheimerath Leonhard zu cultiviren suchen. Haben Sie sein oryktognostisches Kabinett gesehen und wiedergesehen, so bleibt Ihnen kein Mineral unbekannt. So ist auch seine Folge von

Gebirgsarten höchst bedeutend und ausgewählt. Setzen Sie hinzu, daß er sich gegenwärtig mit Leidenschaft auf die Kenntniß der Petrefacten wirft, daß er bey eröffneter Communication zwischen Ländern und Reichen seine Correspondenz überall hin verbreitet, daß Sie in seinem Comptoir, um billigen Preis, alles anschaffen können, was Ihnen und Ihren Freunden zum Unterricht oder zum Vergnügen nützlich wäre, so werden Sie Sich leicht überzeugen, daß vielleicht in ganz Deutschland sich keine so günstige Gelegenheit als in Ihrer nächsten Nähe darbieten möchte.

Überdieß hat er mineralogische Tabellen geschrieben, an die Sie Sich leicht gewöhnen werden, und ihm dadurch auch wieder näher kommen. Sein Taschenbuch unterrichtet Sie von dem Neusten, was in diesem Reiche entdeckt wird.

Sollte ich nun über die Art des Studiums etwas sagen; so würde ich Ihnen durchaus rathen das anorganische Reich, dem ich seine dynamischen Verdienste nicht absprechen will, anfangs rein atomistisch zu behandeln, nur zu sehen, und nicht zu denken. Die Eindrücke der Gestalten, der Farben, kurz aller äußerlichen Kennzeichen und was man Habitus nennt, sich wohl einzuprägen, wobey Sie denn, durch die eingeführte Methode selbst, auf den chemischen Inhalt zu merken hingedrängt werden.

Weimar den 23. Novbr. 1814.

6946.

An F. v. Müller.

Die mir mitgetheilte Logen-Angelegenheit habe zur Sprache gebracht. Mögen Ew. Hochwohlgeb. mir in diesen Tagen ein halbes Stündchen gönnen, so würde es besser aufzuklären seyn, als es schriftlich geschehen könnte; wobey ich bitte daß es vor Sonntag geschehen möge, weil ich an benanntem Tage eine Fahrt nach Jena vorhabe.

Mich gehorsamst empfehlend

Weimar d. 1. Dcbr. 1814. Goethe.

6947.

An F. v. Müller.

Herrn von Mettingh habe nach unserer Abrede benachrichtigen lassen, mögen Sie die Güte haben den Billetteur instruiren zu lassen, damit, wenn man heute Abend von der Vergünstigung Gebrauch machen wollte, keine Irrung entstehe.

Mich ergebenst empfehlend

Weimar, d. 3. Dcbr. 1814. G.

6948.

An C. H. Schlosser.

[Concept.] [4. December 1814.]

Das neulich Abgebrochene will ich sogleich wieder anzuknüpfen nicht versäumen. Lassen Sie uns nun

vom Geognostischen reden. Auch hier schadet's nichts, wenn man alles erst einzeln, historisch aufnimmt, und abwartet, bis der Geist zuletzt die vielen bekannten Elemente synthesire.

Geheimerath Leonhard besitzt eine vortreffliche Sammlung von Gebirgsarten, sehr gut geordnet. Er hat kleine Gypsmodelle besorgt, um das Verhältniß der Berge gegeneinander darzustellen. Er arbeitet eben an geologischen Tabellen zur besseren Übersicht des Ganzen, und ich trage, was ich weiß und vermag, gern und willig bey, daß diese Arbeit recht nützlich werde. Ich erwarte so eben die Tabelle über das Alter der Metalle, wo ich, besonders von vorn herein, was ich über die Zinnformation beobachtet, mitzutheilen gedenke. Indem Sie also, mein Werthester, Sich mit ihm in Verbindung setzen, so verbindet Sie dieses zugleich mit mir, und ich kann Ihnen mittel- oder unmittelbar auch in diesem Fache nützlich seyn. Der kleine Aufsatz, den Sie nach unsern Gesprächen bearbeiteten, soll baldmöglichst vorgenommen werden, vielleicht finde ich mich dadurch angeregt, etwas in das Leonhardische Taschenbuch zu geben.

Von organischen Dingen will ich dießmal nur weniges sagen, und nur im Allgemeinen darauf hindeuten. Sie haben durch frühere Studien sich ja schon auch auf diesem Puncte festgesetzt, und ich mache nur aufmerksam auf die Bemühungen der neuesten, freylich unter dem Gildedruck seufzenden Kirche. Der

wichtige Punct, wo das erste, im Wasser sich zeigende Leben durch Licht und Trockene gegen die Vegetation, durch Finsterniß und Feuchte gegen die Animalisation hingezogen wird, hellt sich immer mehr auf und unsere Kenntnisse ramificiren sich von innen aus. Kommt Ihnen ein kleines Heft: Die Algen des süßen Wassers nach ihren Entwickelungsstufen dargestellt, von Nees von Esenbeck, Würzburg 1814, in die Hände, so versäumen Sie nicht es zu lesen, und behalten das darin Ausgesprochene in einem feinen Herzen. Schelvers Kühnheit, den Pflanzen die Sexualität abzusprechen, will ich nicht unbedingt begünstigen, aber soviel ist gewiß, daß diese Vorstellungsart, wenn wir sie auch nur einstweilen hypothetisch annehmen, uns nöthigt, den größten Geheimnissen der Natur näher zu treten, und dieß ist schon bedeutender Gewinn.

Von meiner 1790 gedruckten kleinen Abhandlung, über die Metamorphose der Pflanzen, habe ich kein Exemplar mehr; vielleicht finden Sie eins irgendwo. Obengedachte neusten Überzeugungen ruhen auf jener von mir vor 24 Jahren keineswegs zuerst erfundenen und gegründeten, sondern nur aufgeräumten und ausgebesserten Base.

Sodann möchte ich gerade das Gegentheil von dem was ich bey'm Anorganischen gerathen, bey dem Organischen aussprechen. Wenn wir uns das Studium desselben erleichtern wollen, so müssen wir erst die

Ideen in uns erwecken und beleben, und dieses wird ja in den neuern Zeiten immer möglicher, wo man sich an ideellere Behandlung gewöhnt; ja wir wären schon viel weiter, und manches Gründliche wäre schon popularisirt, wenn nicht talentvolle Männer schon über die Linie geschritten wären und sich in's Abstruse und Phantastische verloren hätten, wohin sie denn das schwankende Publicum mit sich ziehen, und eine folgegerechte und methodische Bildung der Masse immer weiter hinausschieben.

Ein gleiches Unheil stiften solche Bücher, deren Verfasser auf einem zwar hohen, aber doch nur individuellen Standpuncte die sittliche Welt überschauen, dahin möchte ich Windischmanns *Gericht des Herrn* und Schelvers *Geheimniß des Lebens* rechnen. Es ist an beyden nichts auszusetzen, als daß sie gedruckt sind. Ich habe sie mit Freuden und Nutzen gelesen, und doch war mir, der ich in denselben Regionen wandele, manche Stelle dunkel und beschwerlich. Dann machte ich den Versuch auf gebildete, sinnige und empfindende Leser; sie wurden alle dadurch nur verworren, mit dem besten Willen konnten sie von den Büchern nichts nützen. Das was im dunklen Grunde ihres Gemüths brütet, ward aufgeregt, aber weder geregelt noch eigentlich belebt.

Verzeihen Sie mir solche Äußerungen, die unter uns ein Geheimniß bleiben mögen, und sagen mir etwas dagegen, wie Sie diese Dinge ansehen, zur Be-

richtigung meiner Ansicht, und zur Erquickung meines guten Willens. Eine sehr bedeutende Recension des Windischmannischen Buches steht in unserer Literaturzeitung No. 218. Überhaupt, wenn Sie diese Zeitung und die für Sie interessanten Artikel beherzigen wollen, so wird dieses ein neues Bindemittel für uns werden. Ich arbeite zwar selbst nicht daran, sie enthält aber selten etwas, dem ich nicht beyfallen müßte.

Weimar d. 2. Decbr. 1814.

6949.

An A. v. Goethe.

Hierbey, mein Söhnlein, erhältst du ein Packet, welches du, wie es ist, an John abgiebst, der schon damit zurecht kommen wird.

Ein Parterrbillet liegt bey.

Magst du das auf dem Camin liegende Stück des Harzer Übergangs Gebirges der Wenzeln mitgeben; so wird Lenz sehr erfreut werden. Alle unsre Anstalten sind auf gutem Fuße. Ihr sollt gelobt werden.

Es geht uns gut, der Tag eilt nützlich und vergnüglich vorüber und ich werde manches fördern.

Und somit lebe wohl! Sage ein Wort von der Aufführung Wallensteins. Und sende sechs Bouteillen Burgunder.

Vale.

Jena d. 9. Dec. 1814. G.

Hiebey auch die köſtliche Stufe. Das Käſtchen wünſche zurück. Das Harzgeſtein kann darin herüber transportirt werden.

6950.

An C. v. Knebel.

Deiner entſchiedenen Neigung zu Curioſitäten gedenkend ſende dir, mein Beſter, ein Curiosissimum welches jedoch zu ſecretiren bitte. Sage mir gutes von deinem Befinden. Montags eilf Uhr komme ich und wünſche dich allein zu finden. Vale.

Jena d. 11. Dec. 1814.

Goethe.

6951.

An C. G. v. Voigt.

Ew. Exzell.

erhalten, mit aufrichtigem Danck, die mitgetheilte, wichtige Depeſche zurück. Es iſt bedeutend von verſchiedenen einſichtigen Männern Eine Sache behandelt zu ſehen; wäre der Gegenſtand nur erfreulicher. Herr v. Müller lies mich gleichfalls einige bedeutende Blätter leſen; das Geſchäft ſcheint ſo verworren, daß es nur durch Gebot und Gewalt zu löſen ſeyn möchte. Doch wer mag am Morgen über Zuſtände dencken, welche man am Abend ſchon ganz verändert erwarten muß.

Hofr. Sartorius nicht geſprochen zu haben thut mir leid, eine unmittelbare, mündliche Communication führt immer weiter als eine ſchriftliche.

Von meinem diesmaligen Aufenthalte kann ich wohl zufrieden seyn. Die Museen und was uns sonst untergeben steht zum Besten, an einer lebendigeren Benutzung wird es wohl künftig nicht fehlen. Die meisten Docenten habe gesprochen, es sind gelehrte, einsichtige, gute Männer, jeder für sich betrachtet schätzenswerth; wenn sie sich nur unter einander vertragen könnten! Da aber dieses in der ganzen Menschheit nicht zu liegen scheint; so wollen wir es auch nicht von dieser besonderen Gesellschaft verlangen. Ich aber bitte um so mehr um Ew. Exzell. freundschaftliche Gunst.

Jena d. 13. Dec. 1814.

Goethe.

Ihro Durchl. unserer gnädigsten Herzoginn bitte, für die vertrauenvolle Communication der wichtigen Blätter, meinen unterthänigsten Danck zu Füßen zu legen.

Jena d. 13. Dec. 1814.

Goethe.

6952.

An Cotta.

Wenn Ew. Wohlgeboren lange nichts von mir vernommen, so liegt die Schuld an dem provisorischen Zustande in welchem wir uns alle mehr oder weniger befinden. Den Blick auf jenen Ort gerichtet, woher uns das allgemeine Heil kommen soll, wagt man in

seinen eigenen Angelegenheiten keinen Entschluß zu irgend einem bedeutenden Unternehmen. Da indeß Ew. Wohlgeboren mir die besten Hoffnungen geben und der Wunsch, meine Werke nächstens wieder hervortreten zu sehen, auf eine friedliche Aussicht hindeutet, so erlauben Sie daß ich über diese mir so wichtige Angelegenheit mich umständlich erkläre.

Zuvörderst will ich meine Hoffnung und Erwartung nicht verhehlen, daß der Vortheil, den mir diese Ausgabe bringen möchte, demjenigen wenigstens proportionirt sey, den mir die vorige gebracht, und da ich dießmal mich zu zwanzig Bänden verpflichten kann, so würde wohl auch hiernach der Maaßstab anzulegen seyn.

Zunächst kommt auch bey mir in Betrachtung, daß es vielleicht das letzte Mal seyn möchte, daß mir persönlich der Genuß aus den Arbeiten und Bemühungen meines ganzen Lebens zu Theil wird, dem ich um so mehr entgegensehen darf, als ich den allgemeinen Wunsch des Publicums, meine Werke endlich einmal complett käuflich zu sehen, auf meiner ganzen dießjährigen Reise, laut vernommen. Wobey ich bemerke, daß sowohl Buchhändler als Privatpersonen nicht sowohl nach einer Prachtausgabe, als nach Abdrücken auf Velinpapier verlangen, weshalb eine Subscription vielleicht nicht unräthlich seyn möchte.

Meine biographischen Eröffnungen haben die Wirkung gethan die ich hoffte, indem, außer dem Antheil,

den man meinen Arbeiten im ethischen und ästhetischen Sinne schenkt, man auch nunmehr darin die Stufen meiner Bildung aufsucht, die man um so mehr zu eignem Vortheil zu erkennen strebt, als so manche Jüngere sich an mir gebildet zu haben mit Offenheit und Vergnügen gestehen. Es sind deshalb im vergangenen Jahre, nach Ausgabe des dritten Theils, so viele und mannigfaltige Anfinnen an mich ergangen, denen ich, wenigstens zum Theil, bey der gegenwärtigen Ausgabe genug thun kann. Unter diesen Betrachtungen will ich unbewunden gestehen: daß ich die Summe von sechzehn tausend Thalern sächsisch, dem was ich zu liefern und zu leisten gedenke angemessen glaube, dagegen ich den Termin bis Ostern 1823 gerne zugestehe, sowie auch nach Verlauf dieser Zeit das Vorrecht vor andern Buchhändlern, bey gleichen Bedingungen.

Ich werde die erste Sendung bereit halten, daß sie auf eine gefällige Erklärung sogleich abgehen kann, ob mir gleich die Redaction der kleineren Gedichte, welche ihren ersten Platz behaupten wollen, noch immer zu schaffen macht; sie sind dergestalt angewachsen, daß ich sie in zwey Bände zu theilen genöthiget bin.

Mich zu fernerem wohlwollenden Andenken angelegentlich empfehlend

ergebenst

Weimar d. 21. Dez. 1814. Goethe.

6953.

An Eichstädt.

Ew. Wohlgeboren

verfehle nicht das Büchelchen zu überſenden, über welches ich wohl das Gutachten des bewußten Recenſenten leſen möchte.

Dießmal iſt mir der Aufenthalt in Jena ſo angenehm als nützlich geweſen, daß ich ihn bald zu wiederholen wünſchte.

Mich beſtens empfehlend

ergebenſt

Weimar den 21. December 1814. Goethe.

6954.

An Louiſe von Knebel, geb. Rudorff.

[Concept.]

Hierbey erfolgen die verſprochenen Stöpſſel, wir bitten bey Eröffnung der Flaſchen unſerer zu gedenken.

Unſere Garderobe-Vorſteher haben zu den geſtickten Kleidern keine ſonderliche Luſt, mögen Sie aber ſolche herüber ſenden; ſo will ich einen Verſuch machen ſie durch die Schönheit derſelben zu reizen. Haben Sie tauſend Dank für alles Gute, Freundliche, grüßen Sie den verehrten Freund und erleben fröhliche Feyertage und ein glückliches Neuesjahr.

Weimar den 21. Decbr. 1814.

6955.

An B. A. Weber.

[Concept.]

Ew. Wohlgeb. Schreiben vom 13. December hat mir sehr viel Vergnügen gemacht, weil ich daraus ersehe, daß Sie nicht ermüden Ihr großes und liebenswürdiges Talent einer Arbeit zu widmen, die wir, unter so schönen Vorbedeutungen, gemeinsam begonnen und fortgeführt haben. Ich zweifle nicht im mindesten, daß die Muße, die Ihnen durch den Aufschub geworden, dem Werke sehr vortheilhaft seyn werde und ich freue mich schon zum voraus, sowohl auf's Ganze, als auf die Stellen, deren so genialische als sorgfältige Behandlung Sie mir andeuten. Was die Arie der Demoiselle Schmalz betrifft, so füge ich die Veränderung bey, so wie auch wie allenfalls das Chor eintreten könnte. Ich glaube, daß sowohl zur Wiederholung der einzelnen Sätze nunmehr die Gelegenheit gegeben ist, wie ich denn kaum zu bemerken brauche daß das Chor mit den Worten

O beharret!
Nähret, Nähret!

ohne die ganzen Zeilen zu wiederholen, eintreten und die Solostimme tragen kann.

Die Arie direct an den König zu richten halte ich nicht für räthlich, weil es ohne sie schon etwas Schmerzliches ist sich an solche Vergangenheit erinnern zu lassen, wenn es auch nur indirect und im Bilde

geschieht. Zugleich bemerke, daß Herr Director Iffland mich ausdrücklich vor einer solchen Anrede an den König gewarnt hat. Übrigens glaube ich, daß demungeachtet die Arie heroisch und prächtig behandelt werden könne, indem es ja nur von Ew. Wohlgeb. abhängt die schmerzlichen und gleichsam niederdrückenden Stellen mit Kraft und Indignation zu behandeln. Dergleichen Umsetzungen des Charakters, wo der Componist gleichsam dem Dichter zuwider arbeitet, thun oft die größte Wirkung. Das Schluß-Chor sende sobald möglich, es soll auf die mir mitgetheilte Melodie genau passen.

So kann ich denn auch zuletzt nicht verschweigen daß ich das Sujet einer großen Oper, welches ich schon lange mit mir herumtrage, diesen Sommer schematisirt und dergestalt disponirt habe, daß es nur einer Berathung mit Ew. Wohlgeb. bedarf um ungesäumt an die Ausführung zu gehen. Wie sehr wünschte ich persönlich das Gelingen unserer gemeinsamen Arbeit in Berlin zu erleben und alsdann zugleich das gedachte neue Unternehmen anzuschließen.

Das Erwachen des Epimenides kann man am füglichsten ein Festspiel nennen, indem es das erste Mal zu einem bedeutenden Feste gegeben wird, und, wenn es Gunst erlangt, nur an Festtagen wiederholt werden kann. Die Meinigen grüßen sämmtlich und erinnern sich noch mit Vergnügen der angenehmen Augenblicke Ihres Berkaischen und hiesigen

Aufenthalts. Möge das Frühjahr etwas Ähnliches bringen!

Weimar d. 21. Dec. 1814.

6956.

An Johann Bernhard Sältzer.

[Concept.] [23. December 1814.]

Ew. Wohlgeboren

verfehle nicht anzuzeigen, daß der Kasten mit Mineralien glücklich angekommen, für dessen gefällige Besorgung ich zum schönsten danke.

Dabey muß ich aber mit einem neuen Anliegen beschwerlich fallen; ich erwarte nämlich von Frankfurt a. M. ein Fäßchen mit Wein, nicht weniger eine Kiste mit Flaschen, doch leider haben mir meine Freunde nicht den Namen des Fuhrmanns gemeldet, durch welchen die Sendungen abgegangen, und beyde sind schon über vier Wochen unterwegs. Daher habe ich alle Ursache zu fürchten, daß die eintretende Kälte dem Abgesendeten schädlich seyn möge. Wollen Sie daher die Güte haben Sich in Eisenach zu erkundigen, ob vielleicht etwas dergleichen von Fuhrleuten abgesetzt worden, welches um so eher vermuthe als die ganze Fracht schon bezahlt ist.

Wollten Sich daher Ew. Wohlgeb. erkundigen: ob vielleicht dem Fäßchen sowohl als dem Kästchen auf die Spur zu kommen wäre? und in diesem Fall beydes

an Sich nehmen und in einen Keller bringen lassen, bis man bey abschlagender Witterung den Transport wagen kann. Ihre und des Herrn Vetters Gefälligkeit läßt mich hoffen, daß Sie auch diese Bemühungen geneigt übernehmen, und mir gelegentlich deshalb einige Nachricht geben werden.

Sollte ich irgend einen angenehmen Gegendienst erweisen können, so würde ich es mir mit Vergnügen zur Pflicht machen. Mich zu geneigtem Andenken empfehlend.

6957.

An Pauline und Charlotte Servière.

[Concept.] [23. December 1814.]

Indem ich bey dem Schluß des Jahres meine sittlichen Handelsbücher durchsehe, so find ich freylich gegen meine Frankfurter Freunde mich gar sehr im Debet.

Nicht etwa dieses bey Ihnen, theure Freundinnen, zu vermindern, sondern Sie zu nöthigen, daß Sie sich Ihres Schuldners immer erinnern, ist ein Kästchen an Sie abgegangen dessen Inhalt Sie im nächsten Jahre täglich, in der Folge aber immer weniger und zuletzt gar nicht mehr brauchen werden. Indessen, hoff ich, wird es Gelegenheit geben die einmal entzündete Freundschaftsflamme, durch persönliche Gegenwart, zu nähren und anzufachen.

Das patriotische Zwerglein hat hier großes Aufsehen erregt und es fehlt nicht an wetteifernder Nachahmung Ihrer Liebenswürdigkeiten.

Unsere vortreffliche Freundin, welche ich tausendmal zu grüßen bitte, hat mir eine Sendung flüssigen Goldes angekündiget, ohne mir jedoch anzuzeigen, durch welche Gelegenheit dieser Schatz zu mir kommen soll. Nun ist er schon einen Monat unterwegs und leider noch nicht angekommen, und ich stehe in großer Furcht, daß der feindselige Frost diesem Sommererzeugniß schaden dürfte. Möchten Sie mir daher, theure Freundin, mit wenigen Worten anzeigen, wie der Fuhrmann heißt, durch welchen das Fäßlein abgegangen, damit ich in Eisenach, wo die Fuhrleute manchmal etwas absetzen, mich deshalb erkundigen könne. Sollte übrigens der Fall kommen, daß meine Freunde mir durch Fuhrleute etwas zuschicken wollten, wie ich denn auch Sie meine Theure vielleicht nächstens um eine kleine Gefälligkeit ersuche; so bitte solches an Herrn Amts-Advocat Sältzer in Eisenach zu addressiren, woher ich es dann ganz sicher erhalte. Meine in Speditionen so gewandten Freundinnen werden mir diese Vorsicht gewiß verzeihen.

W. d. 22. Dec. 1814.

6958.

An C. G. v. Voigt.

An dem heutigen frohen und heiteren Tage kann ich nicht sowohl sagen: daß Ew. Exzell. Leben und Gesundheit wünsche, als daß ich beydes als nothwendige Bedingungen meines eignen Daseyns voraussetze, und bis an's Ende meines Lebens diese Versicherung zu wiederhohlen wünsche.

Zu Freundschaft und Wohlwollen empfehle mich und das Meinige dringend

Weimar am 23. Dec. 1814.

Goethe.

6959.

An Wilhelm Friedrich Gmelin.

[Concept.] [26. December 1814.]

Die Sendung Kupferstiche, womit mich Ew. Wohlgeboren beehrt, ist zu seiner Zeit richtig eingegangen. Sie haben den Weimarischen Kunstfreunden dadurch ein außerordentliches Vergnügen gemacht. Wir haben sie auf's fleißigste und genauste betrachtet, und nach erlangter Einsicht in die Verdienste derselben, ist eine Recension an die Jenaische Literatur-Zeitung abgegangen, welche noch vor Ende dieses Jahres in Druck erscheinen wird. Eine Abschrift derselben liegt hier bey, und ich wünsche daß diese Bekanntmachung den Absichten der würdigen Künstler entsprechen möge.

Es ist so angenehm als selten einen so unbewundenen als unbedingten Beyfall aussprechen zu können. Haben Sie die Güte uns auch künftig bekannt zu machen, was Sie vornehmen und vollenden und bleiben unserer aufrichtigen Theilnahme so wie unseres Dankes für das Mitgetheilte stets versichert. Hofrath Meyer empfiehlt sich bestens. Entschuldigen Sie das kleine Blättchen. Man hört jetzt überall zu viele Klagen über erhöhtes Porto. Der ich recht wohl zu leben wünsche.

Weimar den 25. Dcbr. 1814.

6960.

An v. Leonhard.

[Concept.]

Ew. Hochwohlgeboren

benachrichtige dankbar, daß die Kiste mit Mineralien und andern guten Dingen in diesen Tagen angekommen und mir sehr vieles Vergnügen gemacht hat. Ich tadle mich, daß ich mir niemals die Zeit genommen, Oberstein und die Gegend zu besuchen, es scheint wirklich daselbst eine geognostische Paradoxie zu Hause zu seyn.

Die Tabellen sollen mich künftig auf meinen Reisen überall hin begleiten; auf eine bequemere Weise kann man sich wohl nicht belehren.

Sehr gern sendete ich etwas dagegen, ich vermisse aber unter meinen Papieren das Verzeichniß derjenigen

Dinge, welche Denenſelben abgehen, welches freylich nur wenig iſt. In dieſen Tagen werde ich ein kleines Packet mit der fahrenden Poſt ſenden, worin die Dramatiſirung der Schillerſchen Glocke ſich befinden wird.

Sollten Sie zu Aufführung derſelben Luſt haben, ſo werde mit Vergnügen, was Decoration oder ſonſtige Nebenumſtände betrifft, das Nöthige in Zeichnung und Beſchreibung mittheilen. Es macht eine ſehr angenehme und überraſchende Vorſtellung, und iſt eine ſchöne Übung für Liebhaber wie für Künſtler.

Verzeihen Sie die Bemühungen wegen der ſeidenen Strümpfe, Herr Fuchs macht ſie aber gar zu gut. Die hierbey zurückgehende autoriſirte Quittung wird Herr Dr. Schloſſer in Frankfurt gern berichtigen.

In dem Packete wird auch ein kleiner Auftrag an Herrn Touſſaint liegen.

Ferner will ich nicht ermangeln Ihnen anzuzeigen, daß von nachſtehenden Naturkörpern mehrere Exemplare ſich bey mir finden. Sollten Ew. Hochwohlgeboren irgend einen Gebrauch davon machen können ſo ſtehen ſie, als eine geringe Erwiderung ſo mancher köſtlicher Gabe mit Vergnügen zu Dienſten:

1) In Feuerſtein verwandelte Corallen verſchiedner Arten von Mogila aus Polen.
2) Porcellan-Jaspis aus Böhmen.
3) Schriftgranit und verwandtes Geſtein von Ilmenau.

26. Dez. 1814.

6961.

An E. C. A. v. Gersdorff.

[Concept.] [27. December 1814?]

Ew. Hochwohlgeboren

freundliche Zuschrift hat mir großes Vergnügen erregt, denn es konnte mir bey der Rückkunft aus meiner ersten Vaterstadt nichts wünschenswerther seyn, als in meiner zweyten von geliebten und geschätzten Freunden wohlwollend empfangen zu werden. Dabey muß ich jedoch um Verzeihung bitten, wenn ich mich nicht schon früher angemeldet. Ich hätte gewünscht auch von etwas Nützlichem zu reden, welches ich allhier vollbracht und was auch Ihnen in der Folge hätte angenehm seyn können. Aber es geht mir wie vielen unserer lieben Deutschen, die, ihre Blicke nach Wien richtend, das Recht zu haben glauben gleich Zuschauern im Theater die Hände in den Schoß legen zu können. Und wirklich weiß man in mancherley Fällen, die von dem Allgemeinen übrigens weit entfernt scheinen, nicht ob man anfangen, fortfahren oder abschließen soll, weil das nächst zu Erwartende so manchem eine ganz andere Gestalt geben kann.

Die lange Dauer des Congresses und das Hinziehen so mancher unangenehmen Verhältnisse, macht freylich Ihren Aufenthalt in Wien uns Entfernten nicht

wünſchenswerth; wenn man aber bedenkt, wieviel merkwürdige Perſonen dort zu kennen, und welche treffliche Gegenſtände der Kunſt und Natur zu betrachten ſind, ſo kann man ſich eines heimlichen kleinen Neides nicht erwehren, der uns befällt, wenn wir an die werthen Perſonen denken die dieß alles genießen. Doch tritt alsdann ſchnell wieder der Troſt ein, daß uns die Erzählung des Wohlgeſehenen reichlich entſchädigen werde. Darf ich bitten, mich unſern gnädigſten Herrſchaften und ihrer hochgeſchätzten Umgebung geziemend zu empfehlen, damit mir die höchſt wünſchenswerthe Gnade und Gunſt erhalten werde.

Mögen Ew. Hochwohlgeboren mir zugleich das hergebrachte Vertrauen und eine fortdauernde Neigung ſchenken; ſo werde ich dieß unter die Erfüllung meiner Wünſche rechnen, die vom Ende des alten Jahres in das neue hinüberreichen.

Treffen Sie, wertheſter Herr Präſident, irgendwo den Doctor und Director Schloſſer von Frankfurt a. M., ſo haben Sie die Güte, mich in ſein Andenken zu empfehlen. Es iſt ein trefflicher junger Mann und lieber Anverwandte, dem ich ſoviel Dank ſchuldig bin, daß ich ihm wohl auch ein gutes Wort aus Ihrem Munde wünſchen darf.

6962.

An den Herzog Carl August.

[Concept.] [27. December 1814.]

Ew. Durchl.

meine Rückkehr nach Weimar zu melden habe bisher gezaudert, weil mein Wunsch war, zugleich auch Einiges von erneuter Thätigkeit und Wirksamkeit vorzutragen. Da mir aber dergleichen bis jetzt noch nicht recht gelingen wollen, so soll wenigstens die Epoche wo die Sonne wieder uns näher rückt nicht vorübergehen, ohne den allgemeinen Wunsch in dem meinigen auszusprechen, daß Ew. Durchl. sich uns wieder bald nähern möchten.

Schon manches Schöne und Nützliche, welches wir Ihren Reisen verdanken, ist bey uns angelangt, wogegen freylich das Wenige, was ich unterwegs aufgelesen, nicht in Betracht kommt. Indessen will ich doch erwähnen, daß, nachdem ich in Darmstadt von Prinz Christian erfahren, daß Ew. Durchl. eine Nachbildung des wundersam verknöcherten Schädels, im dortigen Museum, wünschten, ich den Kabinettsrath Schleiermacher ersucht habe, einen Gypsabguß davon zu besorgen, weil auf diesem Wege allein die seltsame Abnormität jener Krankheitswirkung erkannt werden könnte.

In Jena habe ich einige Wochen zugebracht, wüßte aber davon kaum etwas mehr zu referiren, als was

Ew. Durchlaucht selbst bey Ihro Durchreise wahrgenommen. Mit dem Lenzischen Eroberungs- und Ausbreitungs-Geiste kann man wohl zufrieden seyn. Die Anlage der Gebirgsfolgen wird in kurzer Zeit sich sehr erweitern, und, wenn sie dann gesichtet und naturgemäß geordnet wird, zu gründlicher Kenntniß dieses wissenschaftlichen Faches nicht wenig beytragen. Auf meiner Reise habe ich mich viel mit den Gebirgen beschäftigt, über ihre Beschaffenheit und Gründung manches gesehen, gehört und gedacht, man findet aber auch hier, daß je mehr die Menschen erfahren, desto verschiedner die Meinungen werden.

Die Ew. Durchl. nicht unbekannt gebliebenen Mißhelligkeiten der akademischen Lehrer betreffend, darf ich mir schmeicheln, daß mein Aufenthalt nicht ohne Frucht gewesen. Ich habe die meisten gesprochen, besucht, und mich mit ihnen über Wissenschaftliches und Öffentliches unterhalten; da sieht man denn freylich, wie es fast unmöglich ist, daß ein aus sehr heterogenen Theilen zusammengesetzter Körper in sich selbst und mit seinen Obern Friede halte. Da übrigens ein solches Corpus den Vortheil hat, bey allen seinen Gebrechen unsterblich zu seyn, so ist es kein Unglück, wenn einmal der Patient einen Diätfehler begeht und der Arzt sich in der Arzney vergreift.

Mit dem Theater ist's dieselbe Sache, und ich habe große Lust, ein Gespräch im Reich der Todten

zwischen dem Canzler einer Akademie und einem Schauspieldirector zu verfassen, wo sie denn zuletzt bey Seelenwandrung die Rollen tauschen.

Leider hat mich mein Jenaischer Aufenthalt um den durcheilenden Sartorius gebracht, bey dem ich mich keineswegs nach dem Wiener Wirrwarr, sondern nach Ew. Durchl. Wohlseyn zu erkundigen hoffte.

Möge nun, da das alte Jahr Unerhörtes und Unglaubliches gebracht hat, das neue Wünschenswerthes und Hoffnungsgemäßes bringen. Und mit welcher freudigen Theilnahme würde ich Ew. Durchl. für soviel Verdienst und Geduld belohnt sehn.

Geheimerath von Dohm hat ein Exemplar der Denkwürdigkeiten seiner Zeit für Ew. Durchl. gesandt, mit dem Anliegen, ob Höchstdieselben nicht geneigt wären, ihm von den Acten, den Fürstenbund betreffend, das Beliebige mitzutheilen. Ich habe ihn mit einigen freundlichen Worten vertröstet.

6963.

An Zelter.

Vor Jahresschluß will ich dir wenigstens noch einen freundlichen Gruß zurufen, und versichern daß ich mich ganz wohl befinde. Das Gleiche wünsche von dir zu vernehmen. Hafis hat mich fleißig besucht, und da ist denn manches entstanden, das dir in der Zukunft liebliche Melodien ablocken soll.

Empfiehl mich Herrn Staatsrath Schultz zum allerschönsten. Wie sehr mich seine Sendung gefreut, erhellet aus nachstehendem Blatte. Es ist die Abschrift einer Briefstelle, die ich an einen Freund, gleich nach Durchlesung jenes Heftes, erließ, und welche dem würdigen Mann vielleicht meine Gesinnung besser ausdrückt, als ich es direct thun könnte. Möge doch seine Gesundheit und seine Geschäfte ihm erlauben, auf diesem Wege fortzufahren. Sobald ich mich einmal über diese Gegenstände zusammennehmen kann, schreibe ich ihm ausführlicher.

Jetzt bin ich mit der neuen Ausgabe meiner Werke beschäftigt, die mich zu wunderlichen Betrachtungen veranlaßt, indem ich genöthigt bin über die abgeschiedenen und immer auf's neue spukenden Geister Revue zu halten. Auch wird durch diese mir abgenöthigte Betrachtung die biographische Arbeit sehr gefördert.

Von meiner italiänischen Reise habe ich die vorhandenen Tagebücher von Carlsbad bis Rom redigirt. Dieses Büchlein erhält dadurch einen eigenen Charakter, daß Papiere zum Grunde liegen die im Augenblick geschrieben worden. Ich hüte mich, so wenig als möglich daran zu ändern, ich lösche das Unbedeutende des Tages nur weg, so wie manche Wiederholung; auch läßt sich vieles, ohne dem Ganzen die Naivetät zu nehmen, besser ordnen und ausführlicher darstellen. Wann es herauskommen kann, weiß ich selbst noch

nicht. Soviel für dießmal. Melde mir nun auch wie es dir ergangen ist.

Aus einem Briefe des Capellmeister Weber sehe ich, daß sie denn doch noch den Epimenides aus seinem Todtenschlafe zu erwecken die Absicht haben, und somit nochmals ein herzliches Lebewohl!

Weimar, den 27. Dcbr. 1814. G.

[Beilage.]

Abschrift.

Nach allem diesen kann ich Ihnen, lieber Freund, nicht verhalten, daß mir in diesen Tagen etwas besonders Vergnügliches begegnet. Ich wußte nämlich schon lange, daß Herr Staatsrath Schultz in Berlin, ein vorzüglicher Mann in jeder Rücksicht, meine Farbenlehre mit Neigung ergriffen, und besonders den physiologischen Theil weiter bearbeitet, jedoch seine Bemerkungen nur notirt, und weil er erst noch weiter fortschreiten wolle, nicht redigirt habe. Nun hat er, auf mein dringendes Ansuchen, die Sache wie sie gegenwärtig vor ihm liegt, als ein gewandter Geschäftsmann, mit großer Klarheit darzustellen, und die Resultate sowohl, als die einzelnen Erfahrungen zusammenzufassen und aufzuzeichnen die Gefälligkeit gehabt. Es ist das erste Mal daß mir widerfährt, zu sehen, wie ein so vorzüglicher Geist meine Grundlagen gelten läßt, sie erweitert, darauf in die

Höhe baut, gar manches berichtigt, supplirt und neue Aussichten eröffnet. Es sind bewunderns- und beneidenswerthe Apperçus und Folgerungen, welche zu großen Hoffnungen berechtigen. Die Reinheit seines Ganges ist eben so klar als die Ramification seiner Methode. Die größte Aufmerksamkeit auf sehr zarte im Subject vorgehende Erscheinungen, Scharfsinn ohne Spitzfindigkeit, dabey große Belesenheit, so daß es nur von ihm abhängt meinen historischen Theil höchst schätzbar zu bereichern. Wenn ich die Erlaubniß von ihm erhalte, den Aufsatz drucken zu lassen, so wird er gewiß, auch schon in seiner jetzigen Gestalt als Entwurf, sehr wirksam werden.

6964.

An Antonia Brentano.

Keinen Augenblick will ich versäumen, sondern sogleich, verehrte Freundin, dankbarlichst melden, daß der pünctliche Fuhrmann das von Ihrem Herrn Gemahl unter dem 23. d. M. angekündigte Faß, nicht Fäßchen, wohlbehalten am 27. hierhergeschafft, so daß meine bisher gehegte und gegen Freundin Paula geäußerte Sorge glücklich getilgt, und die angenehme Aussicht eröffnet ist, bald auf Ihre und der theuern Ihrigen Gesundheit einen vaterländischen Becher leeren zu können. Freylich könnte es etwas bedenklich scheinen, daß meine Freundin mir abgemerkt,

wie gut mir in der freyen Rhein- und Maynluft der echte deutsche Wein geschmeckt; indessen muß ich auf's dankbarlichste erkennen, daß Sie mir Gelegenheit geben zu versuchen, ob er hinter dem Thüringerwalde die gleiche Wirkung thue?

Ich zweifle daran; denn ob es gleich an freundlichen und lieben Mitgenießern nicht fehlen wird, so war es doch dort eine ganz eigene Sache: der günstigste Empfang in einer von mir so lang entbehrten Umgebung, und so vieles zugleich auf mich eindringende Gute, versetzten mich in eine Stimmung, welche jeden Sinn gleichmäßig erhöhte, und so mag denn der Geschmack dabey auch gewonnen haben. — Verzeihen Sie diese unschuldigen Zweifel. Empfehlen Sie mich Ihrem Herrn Gemahl dankbarlichst, so wie auch allen den Lieben, die sich in das mir jetzt wieder eingehändigte Album theilnehmend eingezeichnet haben. Möchte ich doch das akademische Renovatum bald unter einer jeden werthen Handschrift sehen.

von Herzen anhänglich

Weimar den 28. Dcbr. 1814. Goethe.

6965.

An J. J. Willemer.

Gestern, als am 27. d. M., ist das angekündigte Schatzkästlein durch den pünctlichen Fuhrmann gut und glücklich anher gelangt, nachdem ich noch einige

Tage, wegen der eingetretenen Kälte, deshalb in Sorgen gewesen. Ob das trinkbare Gold, hier, hinter dem Thüringerwalde so gut schmecken und duften wird, als damals, wo das Auge durch den Anblick des frohen Mayns, das Ohr durch liebreiche Gespräche, und das Herz durch vertrauende Freundschaft erquickt war, ist ein Problem, welches zu lösen nicht säumen werde.

Noch sehr gern gedenke ich, bey den rothen Tüpfchen über den Bergen des Panorams, der lieben Hand die sie bezeichnet. Auch das Stammbuch ist wieder glücklich zu mir gekommen, und ich hoffe mit einigen Blättchen bald die guten und frohen Worte zu erwidern.

In dem dießmal düstern Jena habe ich 14 sehr angenehme Tage zugebracht. Die Aussicht in's Reich der Wissenschaften ist auch sehr erfreulich, wenn man die freyen Blicke rings umher kann spazieren lassen. In gewissen Momenten hätte ich Sie, verehrter Freund, wohl zu uns gewünscht, damit Sie sich auch persönlich von der wahren Hochachtung überzeugt hätten, die man Ihnen öffentlich zu beweisen nicht angestanden hat. Und somit leben Sie recht wohl, in der lieblichen Gesellschaft die Ihnen gegönnt ist, und gedenken Sie mein und der Meinigen wenn es Ihnen wohl geht, und pflegen Sie Ihre fromme rechte Hand zu Freude und Gedeihen aller deren, denen Sie lieb sind.

Treu geeignet

Weimar den 28. Dcbr. 1814. Goethe.

6966.

An Eichstädt.

Mögen Ew. Wohlgeboren beykommenden dritten Band zu meinem Andenken freundlich aufnehmen, so wird es mir zum besondern Vergnügen gereichen.

An meinen letzten Aufenthalt in Jena erinnere ich mich noch immer mit soviel Zufriedenheit, daß ich mich bald in dem Fall wünsche meinen Besuch zu wiederholen.

Der ich mich zu geneigtem Andenken angelegentlichst empfehle

ergebenst

Weimar den 28. December 1814. Goethe.

6967.

An Margaretha Schlosser, geb. Steitz.

Die löbliche alte Gewohnheit sich bey'm Jahreswechsel Gönnern und Freunden zu empfehlen, wird zwar in der neuen Zeit weniger beobachtet, ich kann aber doch niemals unterlassen, in diesen Tagen die Schuldposten des vergangenen Jahrs zu recapituliren, und, wenn ich sie nicht abtragen kann, mich wenigstens dazu zu bekennen, und um Stundung zu bitten.

In einem solchen Fall bin ich mit Ihnen, ver-

ehrte Frau, und ich habe nur bisher etwas zu sagen gezaudert, weil ich soviel zu sagen hatte, und auch jetzo ist es mir einigermaßen peinlich, gewisse Saiten zu berühren. Und so muß ich denn vor allem bekennen, daß ich Frankfurt seit einigen Jahren fürchtete und vermied, weil ich meine Mutter daselbst vermissen würde, ohne welche ich mir diese Stadt niemals gedacht hatte.

Wie sehr bin ich Ihnen also, verehrte Frau, den aufrichtigsten Dank schuldig, da Sie mir in Ihrem Hause, an Ihrer Vorsorge, Thätigkeit und Langmuth, nicht sowohl ein Bild desjenigen gaben, was ich verloren hatte, sondern es meinem Gefühl vollkommen ersetzten. Sie haben mich dadurch in meiner Geburtsstadt wieder eingeführt und gegründet, und ich sehe mit froher Hoffnung einem wiederholten Aufenthalt daselbst entgegen, wo ich, ohne Sorge über die Beschwerde, die ich meinen Freunden verursache, ihres Umgangs und ihrer theilnehmenden Förderung genießen dürfte.

Nach diesem aufrichtigen Bekenntniß werden Sie mir gewiß verzeihen, wenn ich mehreres nicht erwähne; sondern mir mit der Hoffnung schmeichle, daß ich im nächsten Jahre Gelegenheit finden werde, Denenselben irgend etwas Angenehmes, für so vieles Gute, dankbar erwidern zu können.

Verzeihen Sie die fremde Hand, sie liest sich besser als meine, und drückt doch vollkommen die

Gesinnungen aus mit welchen mich angelegentlichst empfehle.

Weimar den 30. Decbr. 1814.

Goethe.

6968.

An J. G. Lenz.

Ew. Wohlgeboren

erhalten hierbey das Verzeichniß eines Nachtrags zu der Voigtischen Sammlung, welchen Sie schon erhalten haben, und den ich wohl zu verwahren bitte, bis das Ganze zusammengestellt werden kann. Besonders scheint mir No. 668 merkwürdig; es ist mir auch ein Stück davon gesendet worden. Hier zeigt sich auch die alte Wahrheit, daß jede anorganische Materie, wenn sie in's Freye geräth, sich ihren Bestandtheilen gemäß crystallinisch bildet.

Ich wünsche recht wohl zu leben, und hoffe bald wieder Antheil an Ihren schönen Sammlungen und Bemühungen zu nehmen.

ergebenst

Weimar den 31. Decbr. 1814. Goethe.

6969.

An Kirms.

[Ende December 1814
oder Anfang Januar 1815].

Ob ich gleich weis daß Ew. Wohlgeb. keine Lust an Kleiderkauf haben; so sende doch zwey, welche

für 30 rh. feil sind. Ich wünschte daß Sie solche behielten. Das eine ist doch gar zu schön.

Haben Sie die Gefälligkeit mir den Contrackt der Dlle Engels zu schicken.

G.

6970.

An F. J. Schelver.

[Concept.] [1. Januar 1815.]

Nach Ew. Wohlgeboren Abreise habe ich wohl recht lebhaft gefühlt, daß Ihr Aufenthalt bey uns zu kurz gewesen, und daß mir gar manches mitzutheilen, so wie der Wunsch manches zu empfangen übrig geblieben.

Dießmal will ich eine Gelegenheit nach Frankfurt benutzen um eine Abschrift des Cramerschen Catalogs zu senden. Ew. Wohlgeboren kennen diese vortreffliche Sammlung selbst, und ich würde für Jena darauf Speculation machen, wenn wir nicht schon eine oryktognostische Sammlung vollständig besäßen, und der Landtransport so gefährlich als kostspielig wäre.

Da nun aber diese beyden Ursachen bey Heidelberg wegfallen, so könnte ich mir nichts Wünschenswertheres denken, als daß diese auf mannigfaltige Weise schon so reichlich dotirte Akademie, auch noch diesen Vorzug sich zu eigen machte. Dieser Gedanke beschäftigt mich um so mehr, als dadurch meine beyden geschätzten Freunde gewinnen würden, Sie nämlich sowohl, als Herr Ober-Bergrath Cramer.

Schon längst hegte ich diesen Gedanken und theile ihn gegenwärtig mit, ob Sie ihn vielleicht bey den höchsten Behörden vorbereiten und nach der zu hoffenden völligen Beruhigung unseres Vaterlandes, durch Mitwirkung hoher akademischer Gönner zur Ausführung befördern möchten. Mögen Sie, wenn Sie vielleicht des Herrn von Reizenstein Excellenz darüber sprechen, mich in das Andenken dieses würdigen Mannes dankbar empfehlen.

Wie weit sind Sie mit der Ausgabe Ihres botanischen Werkes vorgerückt; ist vielleicht schon einiges in Kupfer oder Steindruck erschienen? möchten Sie mir davon Probedrücke mittheilen. Herr Bergrath Kieser, welcher seine mikroskopischen Untersuchungen noch immer fortsetzt, ist mit mir auf die Erscheinung Ihrer Arbeiten begierig.

Gedenken Sie mein bey eintretendem Frühjahr, und verschaffen mir die geognostische Folge Ihres nachbarlichen Gebirges.

d. 26. Dez. 1814.

6971.

An Sara v. Grotthuß.

Auf ein wenig Hypochondrie deutet es, meine theuere Freundin, wenn man glaubt, es wolle etwas Besonders bedeuten, wenn unsere Vertrautesten manchmal schweigen. Ich habe mich vierzehen Tage in

Jena aufgehalten, und an dem Orte, den ich in zwey Jahren nicht gesehen, manches zu beobachten und zu thun gefunden. Nach den rollenden Kriegsgefahren, und der unabläßigen Einquartierung, die über genannten Ort weggegangen, war es wirklich, als wenn man nach der Auferstehung wieder zu den Seinigen käme. Riemer hat vielleicht eine noch gültigere Entschuldigung, wenn auch er schwieg, wenigstens hielt man sie im Evangelium schon für hinreichend. Er hat nämlich ein Weib genommen, und zwar ein sehr hübsches, niedliches, das einen wackern Mann schon einige Zeit beschäftigen darf. Das erste Küchengeschenk, welches die junge Frau erhielt, waren denn die Gänse, welche, so wie die unsrigen, auf Ihre Gesundheit haushälterisch nach und nach verzehrt werden.

Mögen Sie von Ihren Empfindungen und Gedanken irgend etwas schriftlich mittheilen, so senden Sie es nur grade an mich, damit in dem Kreise unserer Weimarischen Natur-, Kunst- und Sittenfreunde wir uns an diesen noch immer langen Abenden erbauen.

Erlauben Sie, daß ich für dießmal mit den herzlichsten Wünschen schließe. Vielleicht kann ich, wenn der Schnee schmilzt, mit etwas frischem Grünen wieder aufwarten. Ihrem Herrn Gemahl mich angelegentlichst empfehlend.

Gesundheit und Heiterkeit!

Weimar den 2. Jan. 1815. Goethe.

6972.

An S. Boisserée.

Mit der fahrenden Post ist heute früh ein Kästchen, wohl emballirt, an Sie abgegangen, welches, am Christfest bereitet, zu Epiphanias glücklich eröffnet werden möge. Macht Ihnen der Inhalt einiges Vergnügen, so gedenken Sie dabey, daß wir uns Ihrer, diese Wochen her, mit Liebe und Dankbarkeit erinnert. Raabe leistet mir hierbey die beste Gesellschaft; wann er hier wegkommen will, seh ich nicht ein, denn, wie Scheherazade, fängt er immer ein neues Bildniß an, ehe das alte vollendet ist, und da sich jedermann um leidlichen Preis auf Velin-Papier, oder im goldenen Rahmen sehen möchte, so hat er die lebhafteste Kundschaft, wie ein Zuckerbäcker auf dem Christmarkte. Bey seinem schönen Talent ist er so brav und gut, daß seine Gegenwart auf uns im Hause und den Weimarischen Cirkel höchst wohlthätig wirkt.

Für Ihren lieben, belehrenden Brief danke zum allerschönsten; ich werde den Inhalt auf's treulichste bewahren, und nach meiner Weise zu erweitern und zu nutzen suchen. Fahren Sie indessen fort, und es wird sich gewiß etwas Erfreuliches aufbauen lassen.

Eine nähere und freyere Communication von Gedanken und Erfahrungen steht uns bevor, wenn Hofrath Meyer den Abriß der ganzen Kunstgeschichte,

welcher gegenwärtig in's Reine geschrieben und schließlich bearbeitet wird, nächstens herausgiebt. Es hängt nur noch davon ab, daß die Herausgabe der Winckelmannischen Werke vollendet sey, welches bevorsteht. Liegt alsdann ein solches Buch da, über das man dissertiren, discutiren, sich vereinigen und entzweyen kann, so kommen die bedeutenden und problematischen Puncte entschiedener zur Sprache. Die Hauptdreyecke in der Gegend sind gezogen und orientirt, was drinnen liegt läßt sich sicherer detailliren.

Indessen muß ich manchmal lächeln, wenn, in meiner heidnisch-mahometanischen Umgebung, vera icon auch als Panier weht. Täglich wird eine Perikope aus dem Homer und dem Hafis gelesen, wie denn die persischen Dichter gegenwärtig an der Tagesordnung sind. Erscheint denn dazwischen der Moscowitische Bilder-Calender, so nimmt sich's freylich bunt genug aus, und es bleibt nichts übrig als zu rufen:

Gottes ist der Orient!
Gottes ist der Occident!
Nord- und südliches Gelände
Ruht im Frieden seiner Hände.

Und so will ich denn mit dieser frommen Betrachtung und mit dem herzlichen Wunsche schließen, daß wir uns dieses Jahr gesund und froh wiederfinden mögen.

unwandelbar

theilnehmend

Weimar den 2. Jänner 1815. Goethe.

6973.

An Carl Friedrich Schaeffer.

[Concept.]

Ew. Wohlgeb.

gefälliges Schreiben giebt mir die angenehme Hoffnung, einen lange gehegten Wunsch nächstens erfüllt zu sehen. Seit jener Äußerung in den Propyläen kommt es unter den Weimarischen Kunstfreunden oft zur Sprache, wie bedeutend es seyn müßte, die glücklichen Erfindungen des geistreichen Julius Roman immer vor Augen zu haben. Was ich daher sowohl als meine Freunde zur Förderung Ihres Unternehmens mitwirken könnte, soll mit dem besten Willen geschehen.

Der Verfasser jenes Aufsatzes ist der in Weimar noch immer thätig fortwirkende Herr Hofrath Meyer, der sich Ihnen empfiehlt und bereit ist, jede Auskunft zu geben die Sie verlangen mögen. Führt Ihre Reise Sie zu uns, so werden Sie sehr willkommen seyn, wir können Ihnen alsdann einige Anzeige geben, wo noch, z. B. in Frankfurt und Darmstadt, Zeichnungen von Julius Roman sich befinden, welche bey einer Ausgabe seiner Werke wohl beachtet zu werden verdienen.

Mögen Sie mich von Zeit zu Zeit benachrichtigen, wie Sie vorgeschritten, so werden Sie mich sehr verbinden, besonders wenn ich vernehme, daß die Hoff-

nungen, die Sie uns geben, sich der Erfüllung nähern.

Wir wünschen Ihrem Andenken empfohlen zu seyn.

Weimar den 3. Jan. 1815.

6974.

An Eichstädt.

Ew. Wohlgeboren

danke zum schönsten in unserem und der guten Römischen Künstler Namen für den baldigen Abdruck der Kupferstichanzeige. Möchten Sie zu dieser Gefälligkeit noch die andere hinzuthun, daß Sie beykommendes Preisverzeichniß in das Intelligenzblatt einrücken ließen, so würden Sie uns auf's neue verbinden.

Der ich mich zu geneigtem Andenken angelegentlich empfehle

ergebenst

Weimar den 4. Jänner 1815. Goethe.

6975.

An C. G. v. Voigt.

Hofr. Sartorius, welcher sich Ew. Excell. angelegentlichst empfielt, wünscht seinen Wiener Aufsatz nach Hanover und glaubt wenn er in Eisenach auf die Post gegeben würde, so habe man weiter nichts zu besorgen. Wie sehen Ew. Excell. die Sache an? Bis Eisenach wäre das Paquetchen, durch Ihre Güte, wohl auch sicher zu schaffen.

Auch hat er mir ein Heftchen, die Eröffnung des Hanövrischen Landtags enthaltend, gesendet, welches nächstens mittheile. Es ist höchst interessant. Möge die Ruhe, der Gleichmuth die darin herrschen sich über das ganze Vaterland in ähnlichen Fällen verbreiten!

gehorsamst

d. 4. Jan. 1815. Goethe.

6976.

An C. G. v. Voigt.

Danckbar für die bedeutende, obgleich unerfreuliche, Mittheilung, vermelde sogleich, daß Sartorius Aufsatz schon in meinen Händen ist. Sollte man nicht eine Abschrift davon behalten? Kräuter, ein junger Mann, der Vertrauen verdient, könnte sie in meinem Zimmer machen.

Wegen meiner Oberdeutschen poetischen Lizenz muß ich um Verzeihung bitten, uns andern Sang und Klang Männern ist es gar zu Noth das Reimregister zu vermehren. Vom größten Werth ist mir Ew. Exzell. einsichtiger Beyfall.

d. 4. Jan. 1815. Goethe.

6977.

An G. H. L. Nicolovius.

[Concept.] [7. Januar 1815.]

Dem verehrten Hamann, dem ich soviel schuldig geworden, dank ich auch gegenwärtig, nach seiner

Verklärung, daß er zum Mittler wird, uns in ein näheres, dauerndes und fruchtreiches Verhältniß zu setzen; ich erwidere daher auf Ihren lieben Brief sogleich Folgendes.

Ihre Zuschrift, mein Werthester, war mir um desto erfreulicher, als ich dadurch die Hoffnung wieder belebt sehe, Hamanns Werke gesammelt und herausgegeben zu wissen; ich selbst muß eine solche Arbeit für mich täglich mehr unmöglich achten. Eine neue Ausgabe meiner Schriften beschäftigt mich, in welche ich manches Mittheilbare, Ungedruckte aufnehmen möchte; als beständige Begleiter sollten meine biographischen Eröffnungen zur Seite fortgehen; auch möchte ich die Resultate dessen, was mir in Wissenschaft und Kunst geworden, nicht gerne dem Untergang oder dem Mißbrauch überlassen, und so ist, die zerstreuende Vorkommnisse des Tags nicht mitgerechnet, die mir vielleicht noch zugetheilte Lebensfrist ziemlich bedingt, wenn auch äußerer und innerer Friede mir den erwünschten Raum gestatten möchten.

In solchem Betracht habe ich für unmöglich gehalten, mich mit der Ausgabe Hamannischer Schriften zu befassen, werde aber das Unternehmen gern nach Vermögen fördern, wenn Sie, mein Werthester, sich der Redaction unterziehen mögen.

Die Sache, näher betrachtet, hat manche Schwierigkeit; der Redacteur müßte sich am Druckorte befinden, er müßte die Revision des Druckes mit Liebe und

Aufmerksamkeit übernehmen, ja den Setzer und den Maitre en page dirigiren: denn Hamann hat solche Zierlichkeiten, in dem Abdruck seiner Schriften, daß etwas Ähnliches vor Augen zu sehn, den Leser gefällig zu dem innern Sinne hinneigen würde.

Ferner entsteht die Frage, wie man es mit den Schriften halten wolle, wozu er selbst Randglossen geschrieben, ja hinein corrigirt? Es fragt sich, druckt man die Schrift ab wie sie stand und bringt die Correctur als Varianten unten an, oder umgekehrt? wo setzt man die Randglossen hin? schaltet man sie in den Text, oder bringt man sie gleichfalls unten? Dergleichen Dinge giebt es noch mehr, die mit Geschmack, dem Auge gefällig, mit Ernst und Heiterkeit zu besorgen wären. Das Format ist auch nicht gleichgiltig; genug dieß alles zu überlegen, fortzusetzen, durchzuführen, ist schon eine Aufgabe.

Mögen Sie also, mein Theuerster, Ihre Zeit und Kräfte, in Liebe und Vertrauen gegen den Abgeschiedenen, an dieses Werk verwenden, so steht Ihnen alles zu Diensten, was ich davon gesammelt habe.

Seltsamerweise bin ich gerade um die ersten Schriften, um die Sokratischen Denkwürdigkeiten und die Wolcken gekommen, welche aber wahrscheinlich in Ihren Händen sind.

Eine geschriebene Recension über die Herderische Preisschrift wird man deswegen merkwürdig finden weil er sich noch heftiger und humoristischer, gegen

die natürliche Entwickelung der Sprache aus dem Menschen, und für die göttliche Überlieferung erklärt, als er es aus Schonung für Herder öffentlich gethan hat.

Die Briefe, welche das Verhältniß zu Präsident Moser einigermaßen aufklären, bin ich gleichfalls nicht abgeneigt mitzutheilen.

Auf dem beyliegenden Blatte finden Sie ein Verzeichniß der Hamannschen Schriften; was ich nicht besitze ist roth angestrichen. Alles kann erfolgen, sobald Sie es verlangen.

Lassen Sie mein Andenken in Ihrem Familienkreise immer freundlich fortleben!

6978.

An Ludwig Wilhelm Cramer.

[Concept.]

Ew. Wohlgeb.

glauben ja nicht, daß eine undankbare Vergessenheit Schuld sey, daß Sie so lange nichts von mir vernommen; vielmehr geben die schönen Naturproducte, welche ich Ihnen schuldig bin, mir bey eigener Belehrung und bey'm Vorzeigen an Freunde genugsame Gelegenheit mich Ihrer Güte zu erinnern, wodurch Sie mir Wiesbaden zum wahren Cur- und Lustort geschaffen haben.

Es klingt zwar sonderbar, aber es hat doch seine Richtigkeit, daß die längere Dauer des Wiener Con-

greſſes auch auf Privatgeſchäfte, die mit den öffentlichen in gar keiner Verbindung zu ſtehen ſcheinen, einen ungünſtigen Einfluß hat. Die bedeutendſten Männer, mit denen man in einigem Verhältniſſe ſteht, werden dort von ſo wichtigem Intereſſe feſtgehalten, daß man nicht wagt ſie auf wiſſenſchaftliche Dinge, welche ſie ſonſt ſo gerne fördern, in dieſem Augenblicke aufmerkſam zu machen. Wie ſehr hätt ich gewünſcht wegen Ihres Kabinetts, das Sie zu veräußern gedenken, etwas Günſtiges melden zu können, allein es iſt in dem Augenblicke, weder bey Fürſten noch Miniſtern, die rechte Stunde. Was die Akademie Jena betrifft, ſo beſitzen wir daſelbſt eine vollſtändige ſyſtematiſche Sammlung, auch fehlt es nicht an lehrreichen Suiten, und ſodann iſt der Landtransport bey ſolchen Gegenſtänden koſtbar und gefährlich.

In dieſen Betrachtungen, um nicht ganz unthätig zu ſeyn, habe ich mich mit dieſem Anliegen nach Heidelberg gewendet; auf dieſer ſonſt ſo ſchön dotirten Akademie fehlt gerade eine mineralogiſche Sammlung und wenn man mit Ew. Wohlgeboren einig würde, ſo könnte das Kabinett zu Waſſer bis an das Gebäude gebracht werden, wo es aufzuſtellen wäre. Ich habe daher die Abſchrift Ihres Catalogs an Prof. Schelver geſendet und ihn erſucht, die Sache zu überdenken, und ſie dem Herrn Miniſter von Reizenſtein Excellenz zu empfehlen; und dieſes habe ich Ew. Wohlgeboren

förderſamſt melden und überlaſſen wollen, ob Sie ſich mit gedachtem Herrn Profeſſor Schelver in Verhältniß ſetzen möchten, welchem ſelbſt viel daran gelegen ſeyn muß, ſich in ſeinem Lehrfach dergeſtalt unterſtützt zu ſehen.

Ferner iſt mir ein Gedanke beygegangen, ob Sie nicht, durch den Weg des mineralogiſchen Taſchenbuches des Herrn Geh. Rath Leonhard, das Publicum mit dem Kabinett und Ihrer Abſicht bekannt machen wollten. Es hat nämlich genannter thätige Naturfreund gewünſcht, daß die Beſitzer von bedeutenden Kabinetten einen gedrängten Catalog ihm einſenden und die Bekanntmachung dem benannten Journale vergönnen möchten. Auch hat derſelbe einen Anfang gemacht, Notiz von ſeiner eigenen Sammlung zu geben. Das Manuſcript, welches mir Ew. Wohlgeboren eingehändigt, könnte gleich dazu dienen, und man könnte alsdann Perſonen von Einfluß auf die gegebene Nachricht aufmerkſam machen, und daß das Kabinett vortrefflich ſey bezeugen.

Herr Geheime Legationsrath Struve z. B. würde ſich gewiß für die Sache intereſſiren.

Soviel für dießmal, damit Ew. Wohlgeb. nur ſehen, daß Ihre Wünſche und Abſichten, ſo wie Ihre Güte und Gefälligkeit bey mir unvergeſſen ſind. Darf ich bitten mich den werthen Ihrigen, hohen Gönnern und theuern Freunden zu empfehlen, und mir bald von Ihrem Befinden einige Nachricht zu

geben. Versäumen Sie dabey ja nicht mir zu erzählen wie Sie Ihren Winter zubringen, und welche Societät sich dießmal in Wiesbaden versammelt hat. Ich theile kein bedeutendes Stück aus, ohne an die schöne und talentreiche Tischnachbarin zu denken, die ich damals mit meiner Contractszudringlichkeit in einige Apprehension versetzte; auch ihr empfehlen Sie mich schönstens.

Mich geneigtem Andenken wiederholt empfehlend.

Weimar den 8. Jänner 1815.

6979.

An F. L. A. v. Hendrich.

[Concept.]

Ew. Hochwohlgeboren

haben mir schon früher, und abermals bey dem eingetretenen Jahreswechsel ein geneigtes Andenken zu erkennen gegeben, wogegen ich meine Dankbarkeit zu erwidern nicht verfehle und zugleich versichere, daß mir jede Gelegenheit erwünscht seyn sollte, wo ich beweisen könnte, wie gern ich mich der guten und angenehmen Tage erinnere, die ich in Jena und sonst, mit Ew. Hochwohlgeb. zugebracht. Erhalten Sie mir ein freundliches Andenken und leben gesund und vergnügt, dem nächst zu erwartenden Frühjahr entgegen.

Weimar den 9. Jan. 1815.

6980.

An Eichstädt.

Ew. Wohlgeboren

erzeigen meinem kleinen Gedicht viel Ehre, wenn Sie Sich als Herausgeber deſſelben erweiſen wollen; es folgt hierbey zum beliebigen Gebrauch. Überlaſſen ſey es jedoch, ob Sie die unten angefügte, ein oberdeutſches Wort erklärende Note beybehalten wollen. Es iſt vielleicht nicht übel gethan einen ſolchen Anſtoß gleich wegzuräumen.

Am lateiniſchen Gedicht hab ich mich ſehr gefreut, dieſe Sprache iſt doch eigentlich zu würdigen Gegenſtänden geſchaffen und ausgebildet und Ew. Wohlgeboren wiſſen ſie meiſterhaft zu behandeln; auch der Druck iſt ſo ſchön, als man's wünſchen kann.

Dankbar für die Gefälligkeiten gegen unſere Römiſchen Freunde, unterzeichne ich mich hochachtungsvoll

ergebenſt

Weimar den 10. Januar 1815. Goethe.

6981.

An C. G. v. Voigt.

[Concept.]

Ew. Excellenz

verfehle nicht zu vermelden, daß Magiſter Stimmel die Manuſcripte für 150 rh. überläßt. Er hat in der Noth ſeines Schuldendranges eine Aſſignation

für 200 rh. den 15. huj. zahlbar an mich gestellt, die ich mit Ew. Excellenz Vergünstigung aus der Bibliothekscasse zahlen lasse, und dem Cassier dagegen sowohl eine Quittung auf die 450 rh. als eine Assignation an Frege von 50 rh. einhändige.

Da ich einmal, zufällig genug, nach dem Osten hingeführt worden, so ist es mir sehr angenehm den Grund einer kleinen orientalischen Bibliothek hier gelegt zu sehen, da ohnehin dazu schon ein Anfang gemacht ist.

Wir werden zwar nicht mit Tippo Saibs Schätzen, jetzo in Calcutta, noch mit Herrn Rich, Residenten in Bagdad, wetteifern, aber man muß dergleichen Handschriften wenigstens sehen, wenn man sie auch nicht lesen kann, um sich einen Begriff von der orientalischen Poesie und Literatur zu machen. Die unendliche Verehrung gegen ihre Dichter, Weltweisen und Gottesgelehrten, sowie die größte Geduld und Sorgfalt drücken sich in diesen Handschriften aus.

Ich lege einen Heft von No. 3 mit ein. Leider ist dieses Prachtwerklein des Dschami, Tohfat ara, das Geschenk der Edlen genannt, von der Zeit sehr mißhandelt. Ich hoffe es jedoch durch die Sorgfalt unseres geschickten Buchbinders dergestalt wieder herzustellen, daß es den Liebhabern noch lange als Zeugniß persischer Kalligraphie gelten kann.

Unser guter Lorsbach hat sich indessen mit der Recension des englischen Catalogs der Bibliothek des

Tippo Saib, welchen Durchl. Herzog mit aus England gebracht, abgegeben, und wird dabey manche interessante Bemerkung machen, z. B. daß die persischen Bücher fast alle poetisch, die arabischen wissenschaftlich und philosophisch sind. Ich fürchte nur daß dieser wackere Mann, da der Westen wieder offen ist, sich auch wieder dorthin sehnt, auch läßt sein kränkliches Alter uns seinen nahen Verlust befürchten. Mit Ew. Excellenz Vergünstigung will ich ihm nächstens eine kleine Ergötzung für seine gehabte Mühe bereiten.

Verzeihen Sie, verehrter Freund, daß ich zu einer Zeit, wo der nächste Osten uns durch sein Schweigen beunruhigt, aus dem fernen Orient einige Unterhaltung herhole, und davon etwas mittheile. Sie sind ja ohnehin wunderliche Vorträge gewohnt. Und mir scheint es, als wenn die Luft dorther mit Rosenduft und Ambrageruch geschwängert wäre, die man gern mit seinen Freunden genießen möchte.

Um aber nicht ganz in den Ton des Hafis zu verfallen will ich, in treulichem Deutsch, mich Ew. Excellenz Wohlgewogenheit angelegentlichst empfehlen.

Weimar, den 10. Jänner 1815.

6982.

An C. F. E. Frommann.

[Concept.]

Mit vielem Dank sende das mir anvertraute Exemplar der großen Zenobia zurück, es ist mit den

früheren, bey der Leseprobe, collationirt worden, wobey jedoch bemerklich war, daß die Schauspieler sich mehr gegen die erste Ausgabe neigten, welche zu sprechen ihnen bequemer schien.

Empfehlen Sie mich Herrn Doctor Gries zum allerschönsten. Wir werden uns Mühe geben, daß eine gute Repräsentation erscheine, und unsere Jenaischen Freunde den übeln Weg vergessen mache.

Den lieben Ihrigen und allen werthen und geneigten Personen, die uns den Aufenthalt in Jena so angenehm und wünschenswerth gemacht, entrichten Sie gefälligst unsere dankbaren Grüße und erhalten uns ein freundliches Andenken.

Weimar den 11. Januar 1815.

6983.

An C. v. Knebel.

Länger will ich nicht anstehen, dir, mein lieber Freund, auch wieder einmal ein Wort zu sagen. Eigentlich ist nach unserer letzten Zusammenkunft der Abstand gar zu groß, daß man sich nun wieder auf einmal gar nicht communicirt; allein es hält in die Ferne immer schwer, besonders in meinem Falle, da ich mit so vielerley beschäftigt bin, wovon ich erst in einiger Zeit Rechenschaft geben kann.

So habe ich mich die Zeit her meist im Orient aufgehalten, wo denn freylich eine reiche Erndte zu

finden ist. Man unterrichtet sich im Allgemeinen und Zerstückelten wohl von so einer großen Existenz; geht man aber einmal ernstlich hinein, so ist es vollkommen als wenn man in's Meer geriethe.

Indessen ist es doch auch angenehm, in einem so breiten Elemente zu schwimmen und seine Kräfte darin zu üben. Ich thue dieß nach meiner Weise, indem ich immer etwas nachbilde und mir so Sinn und Form jener Dichtarten aneigne.

Es ist wunderlich zu sehen, wie die verschiedenen Nationen: Franzosen, Engländer, Deutsche, wie die verschiedenen Stände: Theologen, Ärzte, Moralisten, Geschichtschreiber und Dichter den ungeheuren Stoff, jeder nach seiner Art, behandelt, und so muß man es denn auch machen, wenn man ihm etwas abgewinnen will, und sollte man dabey auch die Rolle des Kindes spielen, das mit einer Muschel den Ocean in sein Grübchen schöpfen will.

Die Gedichte, denen du deinen Beyfall schenktest, sind indessen wohl auf's Doppelte angewachsen. Von andern zudringenden Geschäften und Ereignissen schweige ich, wünsche hingegen zu erfahren, wie es dir und den lieben Deinen ergeht. Die wieder heranwachsende Sonne erneuert unsere Hoffnungen. Möge ich doch vernehmen, daß sie auch günstig auf deine Glieder gewirkt hat.

Sage deiner lieben Gefährtin, daß man die Kleider bey dem Theater behalten will, mit der Zahlung

aber noch um einige Geduld bittet. Es sieht auch mit dieser Casse nicht zum besten aus.

Lebe recht wohl und laß mich bald etwas von dir und deinen Umgebungen vernehmen.

Weimar den 11. Jänner 1815.

Goethe.

6984.

An v. Leonhard.

Ew. Hochwohlgeboren

erhalten mit der fahrenden Post ein Packet, dem ich eine geneigte Aufnahme erbitte. Das Musée minéralogique von de Drée folgt mit vielem Dank zurück. Einige poetische Vinariensia liegen bey, mit dem Ersuchen, den benannten Personen die Exemplare mit meiner vielfachen Empfehlung zuzustellen, so wie Herrn Toussaint den angefügten Brief.

Die Abschrift der dramatisirten Glocke, nebst Anleitung zur Vorstellung, werden Sie gefälligst erwägen. Man denkt auf den deutschen Theatern zu Iffflands Geburtstag im April Vorstellungen zu seinem Andenken zu geben. Meine Absicht ist, Schillers Andenken an gleichem Tage zu erneuern, und dieß kann gar schicklich durch die Glocke geschehen. Vielleicht veranstalten Dieselben in Hanau etwas Ähnliches.

Das Verzeichniß der wenigen Mineralien, welche Ew. Hochwohlgeb. abgehen, habe ich unter meinen Papieren nicht gefunden, wahrscheinlich ist es bey

Denenſelben liegen geblieben; ich erbitte mir ſolches, um einigermaßen mein dankbares Andenken bethätigen zu können.

Mich angelegentlichſt empfehlend

gehorſamſt

Weimar den 11. Jänner 1815. Goethe.

6985.

An die Gebrüder Touſſaint.

[Concept.] [11. Januar 1815.]

Nach beyliegendem Ringe wünſcht Unterzeichneter einen ſtarken Goldring zu beſitzen, worauf das beyliegende Wappen eingegraben wäre. Vielleicht könnte die Helmdecke, da der Raum klein iſt, leichter gehalten werden, welches dem Geſchmack des Graveurs überlaſſen bleibt.

Mich zu geneigtem Andenken beſtens empfehlend, dankbar für die mir erzeigten Gefälligkeiten.

Weimar, den 3. Jan. 1815.

6986.

An v. Leonhard.

Ew. Hochwohlgeboren

erhalten hierbey das angekündigte Packet, wegen deſſen Verſpätung ich um Verzeihung bitten muß. Der Catalog iſt zu lange bey mir liegen geblieben, die Glocke ſchon längſt bereit und nun gar die

Weimarischen Feyerlichkeiten völlig veraltet, welches letztere ich vorzüglich bey Gönnern und Freunden zu entschuldigen bitte; mögen die Dinge wenigstens als ein schwaches Zeichen eines dankbaren Andenkens gelten. Mein glücklicher und fröhlicher Aufenthalt am Rhein, Mayn und Neckar ließ mich vergessen, was alles auf mich zu Haus warte, und meine kleine Canzeley, durch Landesbewaffnung verwaist, mußte auch erst wieder hergestellt werden; auch kann Ew. Hochwohlgeb. große Thätigkeit nicht überall Nachahmer finden.

Unter den besten Empfehlungen an Ihre Frau Gemahlin sey ich auch Ihnen zum allerschönsten empfohlen.

gehorsamst

Weimar den 14. Jan. 1815. Goethe.

[Beilage.]

[Concept.]

Anleitung
Schillers Glocke
dramatisch darzustellen.

Als das Schillersche didactisch, lyrische Gedicht, die Glocke durch eine dramatische Bearbeitung belebt, und zur Theatervorstellung geeignet werden sollte; so mußte man solches in Rollen vertheilen, bey welchen die verschiedenen Alter und Charaktere der Schauspieler der Weimarischen Bühne mit den zu sprechenden Versen in Einklang gebracht, und dadurch die ver-

schiedenen nur im Allgemeinen ausgesprochenen Gegenständen und Gesinnungen schicklichen Personen zugeeignet und gleichsam individualisirt würden. Wenn also ein anderes Theater eine Darstellung dieser Art versuchen will, so bedarf es nur einer Anleitung, wie sie hierbey nebst der Abschrift des Gedichts erfolgt. Über den verschiedenen Stellen stehen die Namen unserer Schauspieler, von denen ich nur wenig zu sagen brauche, um zu einer einsichtigen Vertheilung der Rollen auf einer andern Bühne Anlaß zu geben.

Herr Graff. Ein wohlgebildeter Mann, von mittlern Jahren, erhielt die Rolle des Meisters. Er spricht sehr gut, deutlich und bedeutsam, und spielt die Rollen des Nathan und Abbé L'Epée mit vielem Beyfall.

Herr Malcolmi, in hohem Alter, welcher die gutmüthigen Väter bis jetzo noch immer zur Zufriedenheit des Publicums spielt; ihm ward die Rolle des ersten Altgesellen übertragen.

Herr Frey, der gute, weichmüthige Alte, z. B. den Jacob, im Joseph in Egypten, recht gut vorträgt, stand als 2ter Geselle dem Meister zur Seite.

Herr Haide. Ein kräftiger Mann, in mittlern Jahren, der den Tell, den Cuno Curuth

und dergleichen mit großem Beyfall spielt, stand als 3ter Gesell in der Reihe.

Herr Unzelmann. Ein schlankgebildeter heiterer junger talentvoller Mann als der 4te.

Diese 5 Figuren nahmen sich, durch die Contraste und Abstufungen ihrer Charaktere und ihres Alters, sehr gut neben einander aus. Während der Strophe des Meisters: „Weiße Blasen seh ich springen" traten 2 junge Frauenzimmer, auf altdeutsche Weise bürgerlich gekleidet, herein und betrugen sich zu den Männern wie Tochter und Gattin.

Dlle. Häßler. Jung und wohlgebildet, als Sängerin eine schöne Altstimme, die sich auch bey der Recitation ernst und angenehm beweist.

Madame Lortzing. Zierliche Gestalt, deutliche und angenehme Sprache.

Bey der Strophe des Meisters: „Wie sich schon die Pfeifen bräunen" traten abermals 4 Frauenzimmer herein und gruppirten mit den Übrigen.

Dlle. Engels. Altdeutsch bürgerlich, und mütterlich gekleidet. Jeder ernste Vortrag gelingt ihr sehr gut in der Tragödie, so wie im Schauspiele.

Dlle. Genast. Jung, munter, dießmal ländlich gekleidet.

Louise Beck und
Sophie Teller, Frauenzimmer unter 13 Jahren, ländlich gekleidet.

Die genannten 6 Frauenzimmer standen neben einander vorn auf dem Theater, indessen die Meister und die Gesellen sich hinten am Ofen beschäftigten. Nach den Worten: „Und das Unglück schreitet schnell" traten mehrere Personen herein. Alle diejenigen, die nun für Zuschauer galten, ordneten sich auf beyden Seiten. Nach den Worten: „Betet einen frommen Spruch" ward ein schicklicher Choral gesungen, welcher nach den Worten: „Schießt's mit feuerbraunen Wogen" abermals einfiel, indessen das Metall sich in die Form verlor. Nun folgt die Declamation der Feuersbrunst; diese Stelle muß sehr gut eingelernt werden, daß die verschiedenen Stimmen alle in einem Geiste und gleichsam aus einem Munde sprechen. Die hier zum erstenmal zur Sprache gelangenden Schauspieler sind folgende:

Caroline Wolff, ein Kind.

Herr Wolff, ein Schauspieler voll Gefühl, angenehmer Stimme, der den Tasso spielt.

Herr Deny, ein kräftiger wohlgebildeter junger Mann, in der Oper den Baß singend.

Herr Lortzing gesetzt und deutlich sprechend.

„ Strobe gleichfalls, in der Oper Tenorist.

„ Molke gleichfalls, auch Tenorist.

Dieſes wären nun alle Perſonen, welche mitgewirkt. Lieſt man, gegenwärtiges Blatt zur Hand, das mitkommende Manuſcript durch, ſo wird man die Urſachen einſehen, aus welchen Gründen die verſchiedenen Stellen den charakteriſirten Perſonen zugetheilt werden, und es fällt noch mehr auf, wenn die Rollen ausgeſchrieben ſind. Es kann, wenn man auch nicht gerade das Gedicht auf das Theater bringen will, doch auch in dieſer Vertheilung eine ſehr angenehme, geſellige Unterhaltung gewähren. Auf Verlangen werde gern auch wegen dem Arrangement des Theaters und wegen des Epilogs das Nähere mittheilen.

6987.

An Sartorius.

[Concept.] [Mitte Januar 1815.]

Gleich in der Stunde erhielt ich Nachricht, daß Sie, theurer Freund, durch Weimar gegangen ſeyen, ja daß Sie zum Kegelthor wieder herausſpaſſirt, und hegte kurze Zeit die Hoffnung, Sie bey mir zu ſehen, worauf ich leider aber bald verzichten mußte. Ihr Aufſatz hatte mich freylich ſchon mit dem Recipe des großen Hexenkeſſels bekannt gemacht, allein ich hätte denn doch die nähern Ingredienzien und die Würze zu erfahren gewünſcht. Mit jenen Papieren ſoll verfahren werden nach Ihrer Äußerung. Das Unangenehme, was Sie erduldet, wird in kurzer Zeit

verschwinden, gegen die Vortheile, die Ihnen für's ganze Leben zurückbleiben, ja, schon in Ihrem gegenwärtigen Geschäft muß das Erfahrene vorzüglich zu statten kommen.

Das übersendete Heft scheint mir, soviel ich es beurtheilen kann, großen Beyfall zu verdienen. Schon ist das Zusammenschmelzen der einzelnen Landschaften die trefflichste Einleitung, die verbreitete Wahlfreyheit der Corporationen bringt nach und nach alle kluge Leute in die Versammlung und giebt den Committenten selbst freyere Gesinnung. Den Syndicus in gewissen Fällen auf den Präsidentensessel zu setzen, den Präsidenten unter die Votanten, scheint mir sehr glücklich ausgedacht. Man sieht durchaus eine gegründete, breite, sichere Existenz, die eine noch größere, ja die größte im Hintergrunde hat. Die Schriften, Reden und Antworten, die Gebote, so wie die Anordnungen, sind alle aus einem Sinn, aus einem Mund, einer Feder, und es läßt sich von diesem Vorbild für Deutschland das Beste hoffen. Soviel scheint mir nach der ersten Ansicht von diesen Dingen, über die ich freylich niemals nachgedacht. Ich mag mich sehr gern regieren und besteuern lassen, wenn man mir nur an der Öffnung meines Fasses die Sonne läßt.

Sie sehen hieraus, mein theuerster Freund, daß dieses Geschäft, wenigstens nach außen, eine gute Miene macht, und daß wir andern, im Parterre,

mit der Exposition des Stücks sehr zufrieden sind. Ich wünsche daß alle diejenigen, die mitspielen, hinter der Coulisse die gleiche Empfindung haben mögen.

Wenn ich mit der Übersendung des Manuscripts noch etwas zaudere, werden Sie verzeihen; es ist zwar abgeschrieben, doch wünscht ich mich von der größtmöglichen Sicherheit unterwegs erst überzeugen zu können.

Mehr sag ich dießmal nicht. Durchl. Herzogin haben mir die besten Grüße an Sie aufgetragen. Von Neuigkeiten aus Osten sind Sie besser unterrichtet wie wir; Desport ist zurück mit einer Ladung Christpuppen für die Kinder, die Alten sind dießmal noch leer ausgegangen.

Theilen Sie mir von Ihrem Landtag das Mittheilbare mit, und lassen Sie mich wissen, wann Sie wieder in Göttingen seyn können.

6988.

An C. G. v. Voigt.

[Concept.] [Mitte Januar 1815.]

Ew. Excellenz

bin ich dankbar verpflichtet, daß Sie ein Fach, in welchem ich gegenwärtig versire, auch bey unserer Bibliothek begünstigen wollen. Ich hoffe mit Hülfe unseres guten Lorsbach, das, was wir nun besitzen, zu ordnen und nützlich zu machen.

Genau besehen sind solche neue Studien in die man sich hineinwirft, eine Art Hegire, man flüchtet aus der Zeit in ferne Jahrhunderte und Gegenden, wo man sich etwas Paradiesähnliches erwartet.

Freylich war der Unfall erzeugende Unfall, den mir ein wunderlich Geschick Dienstag zwischen 1 und 2 Uhr zudachte, etwas derb, und nur die liebevolle Theilnahme würdiger Freunde und Freundinnen, (bey denen alles Gute verweilen möge!) konnte uns so schnell wieder aufrichten und herstellen, wenn ich gleich nicht leugnen will, daß die Nachempfindung mir noch in allen Gliedern liegt.

Zu einiger Unterhaltung nehme mir die Freyheit, zwey dicke Bände zu übersenden, sie enthalten das Stammbuch der Stammbücher, welches ich in Frankfurt zu acquiriren das Glück hatte.

Ein Baron Burkana, der sich aus Aleppo in Syrien herschreibt, erscheint 1749 in Europa, und spielt 20 Jahre den überall willkommenen Reisenden, präsentirt sein Stammbuch jedem den er begegnet, es wächst wie ein Schneeballen und dient ihm statt Paß und Empfehlungsschreiben. Meine Sammlung von Handschriften, die Ew. Excellenz einen so kostbaren Zuwachs verdankt, hat dadurch abermals reichlich gewonnen. Die bedeutendsten Personen sind mit Papierschnitzchen bedeutet.

Ew. Excellenz werden dieses wunderbare Document nicht ohne Theilnahme durchlaufen.

Von der Bibliotheksangelegenheit nächstens mehr, unser Personal sollte das Collegium der Parzen lieber als die vorgesetzte Commission anrufen.

6989.

An C. G. Frege und Comp.

[Concept.]

Ew. Wohlgeb.

verfehle nicht schuldigst zu benachrichtigen, daß ich auf Dieselben drey Anweisungen unter heutigem Datum ausgestellt:

an Herrn Cammer-Calculator Stötzer allhier von 50 rh.

an Herrn Magister Stimmel in Leipzig von 150 rh.

an die Herren Gebrüder Felix von 100 rh.

welche gefällig für Rechnung des Herrn Doctor Cotta in Stuttgart zu honoriren bitte.

Genehmigen Sie zugleich, daß ich bey dem neuen Jahre, in welches wir getreten, meinen Antheil versichere, den ich unausgesetzt an Dero Wohlbefinden nehme, wie ich denn nichts sehnlicher wünsche, als daß Sie mit uns allen in dem gegenwärtigen Jahre, durch friedliche und glückliche Zeit, für die Unruhe und die Unfälle der vorigen, reichlich mögen entschädiget werden. Der ich mich geneigtem Andenken angelegentlichst empfehle.

Weimar den 16. Jan. 1815.

[Beilage.]

Die Herren Geheime Cammerrath Frege und Comp. in Leipzig belieben gegen diese meine Anweisung für Rechnung des Herrn Dr. Cotta in Stuttgart an Herrn Cammer-Calculator Stölzer in Weimar oder Ordre die Summe von

Funfzig rh. Sächs.

gefälligst auszahlen zu lassen.

Weimar den 16. Jänner 1815.

6990.

An Franz Dominicus Maria Josef Brentano.

Die glückliche Ankunft des gütig übersendeten Weines habe ich sogleich Ihrer Frau Gemahlin dankbarlich gemeldet, und statte Denenselben, nachdem ich von dem köstlichen Safte genossen, gleichfalls meinen verbindlichsten Dank ab. Unvergeßlich ist mir all das Gute was mir durch Ihre Freundschaft und Aufmerksamkeit in Frankfurt geworden, und woran ich lange Zeit in der Erinnerung zehren kann.

Erlauben Sie zugleich, daß ich eine Bitte anfüge: ich werde nächstens das Stammbuch, dessen Einweihung mir Ihre Frau Gemahlin anvertraut, mit einigen Worten und Kränzen geziert, übersenden, wünsche aber, daß solches ihr nicht eher zur Hand komme, als bis sich die ganze werthe Familie und andere theuere Freunde eingeschrieben, damit noch

viele Wünsche für ein so theures Haupt sich zu den meinigen gesellen mögen.

Haben Sie die Güte, bey schicklicher Gelegenheit, mich allen denjenigen würdigen Personen in's Andenken zurückzuführen, denen ich so manche frohe Stunde in meiner gleichsam erst wieder erworbenen Vaterstadt verdanke, vorzüglich aber lassen Sie mich in Ihren Familienkreisen in freundlicher Erinnerung leben.

ganz ergebenst

Weimar den 16. Jänner 1815. J. W. v. Goethe.

6991.

An Friederich von Luck.

Weimar, den 16. Januar 1815.

Ihr liebevoller Brief, werthester Herr und Freund, der mir so manches Gute eröffnet, was Sie bey unserm kurzen Zusammenleben an mir entdeckt zu haben glauben, würde mich beschämen, wenn ich mir nicht der Gebrechen, die mir wie jedem andern ankleben, so deutlich bewußt wäre. Sind es doch (um nur von dichterischen und schriftstellerischen zu reden) gerade die eigenen und fremden Gebrechen, die wir bekennen und darstellen, eben das, was uns andern interessant, vielleicht gar liebenswürdig macht. Eifern Sie daher nicht so gegen Ihre persönlichen Mängel, sondern bedenken Sie, daß diese nur wie Wappenschilder in Stammbäumen, die Verwandtschaft der

großen Menschenfamilie unter einander bezeichnen. Wir erkennen daran nach unten und nach beyden Seiten hin, wie manche hübsche Ahnen und Vettern wir gehabt haben, und können vermuthen, daß ähnliche Eigenschaften sich auch in der Zukunft oberwärts verzweigen werden.

Ihr Heftlein behalte ich also bey mir, und hoffe bald Gelegenheit zu finden, es unter hohe und schöne Augen zu bringen, deren Glanz uns leider schon seit gar langer Zeit verlassen hat.

Leben Sie, meiner eingedenk, recht wohl, und empfehlen Sie mich dem Herrn Oberst und Commandanten auf das allerbeste.

Goethe.

6992.

An Schelling.

Haben Sie tausend Dank, werthester Herr und Freund, für das schöne und ehrenvolle Blatt, welches Sie mir übersendet, und sprechen gefällig gegen den Herrn Director und die ansehnliche Akademie mein dankbares Anerkennen mit freundlichen Worten aus. Durch die gute Aufnahme des jungen Müller wird unser Kunstkreis Ihnen verschuldet, es soll mich sehr freuen in der Folge zu sehen, wie jene Anstalten auch bey einem der Unsrigen Früchte erzeugen.

Mit Sehnsucht erwarte ich das mir angekündigte Werk. Ich bin geneigter als jemals die Regionen zu besuchen, worin Sie als in Ihrer Heimath wohnen.

Je älter man wird, desto mehr verallgemeint sich alles, und wenn die Welt nicht ganz und gar verschwinden soll, so muß man sich zu denen halten, welche sie aufzubauen im Stande sind.

Die Wahl einer so lieben Gattin gab mir die Versicherung Ihres häuslichen Glücks, und eine unmittelbare Nachricht davon ist mir höchst erfreulich. Erhalten Sie mir beyderseits einen freundschaftlichen Antheil, bis ich hoffentlich einmal so glücklich bin, Sie unter Ihren Kunstschätzen zu besuchen.

Da man von trefflichen Freunden entfernt ihnen oft länger als billig stumm bleibt, so sind die Stunden, die ich auf meine Arbeit wende, mir um desto angenehmer, weil ich hoffen kann, mich dadurch so manchem verehrten Geiste unvermuthet zu nähern und ihm für das längst Empfangene auch eine kleine Gabe hinzureichen.

Eine frische Ausgabe meiner Werke, die ich so eben vorbereite, wird manches Neue bringen. Möge sie Ihnen nicht mißfällig seyn, vielmehr zur Erheitrung dienen. Leben Sie recht wohl und gedenken mein zu guter Stunde.

Treu verbunden

Weimar, den 16. Jänner 1815. Goethe.

Erlauben Sie, daß ich als Nachschrift ein paar kleine Angelegenheiten empfehle. Die erste betrifft unsern hiesigen geschickten Bildhauer Weißer, der

eine Marmorbüste, Lucas Cranach vorstellend, für die Sammlung Ihrer Königlichen Hoheit des Kronprinzen gearbeitet und solche vor einiger Zeit nach München abgesendet hat. Er sieht nun der Zahlung mit einiger Verlegenheit entgegen, da er, wie es Künstlern oft zu gehen pflegt, sich nicht eben in den reichlichsten Umständen befindet. Soviel ich weiß, ist diese Zahlung nur durch die Abwesenheit Ihrer Königlichen Hoheit verspätet worden, vielleicht könnten Sie, verehrter Freund, etwas zu ihrer Beschleunigung wirken; so würden Sie einen braven Mann, für den ich mich zu interessiren alle Ursache habe, sehr verbinden.

Das Zweyte betrifft eine freylich sehr veraltete Sache: im Jahre 1803 erhielt ein bayrischer Künstler, Herr Hofmann, bey uns den Preis. Die Vorstellung war Ulyß und der Cyclop, seine Zeichnung ist dem Januar von 1804 der Allgemeinen Jenaischen Literatur-Zeitung copeylich vorgesetzt. Er machte mir darauf ein Geschenk des Originals, wünschte aber, daß solches in München zu seiner Empfehlung gesehen würde. Ich sendete sie auch dorthin ab, wenn ich nicht irre, an Herrn von Manlich. Die erfolgten stürmischen Zeiten machten dieses Blatt, so wie manches andere, vergessen, und erst jetzt, da ich meine Zeichnungen der lebenden Künstler in Ordnung bringe, werde ich wieder daran erinnert.

Wollten Sie wohl die Gefälligkeit haben, Sich darnach zu erkundigen. Vielleicht ist sie aufzufinden,

denn es war damals der Wunsch, daß sie der Akademie vorgelegt würde. Erhielt' ich sie dann, durch Ihre Gefälligkeit und Sorgfalt, in gutem Zustande zurück, so würde dieses Document früherer und nicht ganz undankbarer Bemühung mir doppeltes Vergnügen machen.

G.

6993.

An Johanna Maria Melber, geb. Tertor.

[Concept.]

Das neue Jahr will ich nicht heranwachsen lassen, ohne Ihnen, verehrte und geliebte Tante, mit treuen Worten zu versichern, wie glücklich es mich im alten gemacht eine Zeitlang in Ihrer Nähe bleiben zu können, und ein Zeuge Ihres Wohlbefindens und Ihrer häuslichen Zufriedenheit zu seyn. Es giebt mir diese Erinnerung die größte Heiterkeit, wenn ich, wie es nun so oft geschieht, meine Gedanken nach der lieben Vaterstadt richte.

Seyn Sie versichert, daß alle Liebe und Freundschaft die Sie mir erwiesen mir unvergeßlich bleibt, und daß ich nichts mehr wünsche, als noch manche Jahre Sie, mit den werthen Ihrigen, in heiterm Wohlseyn anzutreffen, damit Ihr würdiger Sohn noch lange in Ihrer Gesellschaft des Glücks genieße, das er Sich und Ihnen zu erbauen gewußt; empfehlen Sie mich ihm und der lieben Nichte zum allerschönsten.

Weimar 16. Jan. 1815.

6994.

An R. Meyer.

[Concept.] [18. Januar 1815.]

Vergangenes Frühjahr hatte ich Hoffnung, mein würdiger Freund, mich Ihnen zu nähern, indem ich den Vorsatz faßte nach Eylsen zu gehen. Da sich aber meine Curfahrt nach Wiesbaden wendete, so mußte ich auf jene Aussicht Verzicht thun. Am Rhein, Mayn und Neckar habe ich wohl drey Monate verlebt, und dort manches Angenehme und Gute genossen; denn freylich haben jene Gegenden einen Glanz und eine Heiterkeit, die wir in nördlicher Lage vermissen, doch wollen wir gern mit Himmel und Erde zufrieden seyn, wenn uns nur der Friede beschert bleibt, an dessen Abwesenheit wir so lange gelitten.

Ihre schöne und mannigfaltige Sendung erwidre ich dankbar, und wünschte etwas dagegen erstatten zu können, welches mir vielleicht in einiger Zeit gelingt.

Wie sehr erfreu ich mich an Ihrem und der Ihrigen Wohl. Sie haben durch Thätigkeit und Leiden verdient, daß Ihnen endlich auch glückliche Tage zu Theil werden. Lassen Sie mich von Zeit zu Zeit erfahren, daß Ihr Behagen dauerhaft ist.

Empfehlen Sie mich Ihrem Kreise wie sich die Meinigen Ihnen empfehlen, und bleiben Sie meiner dauerhaften Anhänglichkeit versichert.

6995.

An Kirms.

Können Ew. Wohlgeb. mir, der sich seit einiger Zeit gar nicht wohlbefindet ein paar Nösel Madera aus dem Hofkeller abgeben lassen; so werde es dankbar erkennen.

W. d. 21. Jan. 1815. Goethe.

6996.

An C. H. Schlosser.

[Concept.] [23. Januar 1815.]

Auf Ihren lieben Brief will ich gleich etwas erwidern, um auch ein älteres Blatt flott zu machen, das schon längst für Sie daliegt; fahren Sie ja fort, unser wechselseitiges Wircken immer lebendig zu erhalten!

Für Ihre Äußerungen über die beyden bewußten Bücher sage ich verbindlichsten Dank, und bewundere den ruhigen, scharfen Blick, mit dem Sie, auch noch in solchen mitunter stürmischen Halbfinsternissen, umher schauen. Aufrichtig gesagt so haben Sie mir erst den Sinn dieser Arbeiten aufgeschlossen: denn ich verhalte mich gegen solche Geistesproducte völlig wie ein gemeiner Leser; was mich anmuthet, eigne ich mir zu, und erbaue mich daran in meinem Sinne; das Übrige lasse ich liegen, als jenem Individuum, der Zeit und den Umständen wohl gemäß, obgleich mir nicht eingänglich.

Was Sie mir über Ihr Verhältniß zu meiner Art und Weise sagen, ist mir tröstlich und kräftigend: denn ich bin mir bewußt, daß Sie an dem Gebäude, das ich mir zur Wohnung auferbaute, keinen schroffen Abschluß, sondern, in Hoffnung der Zukunft, gar manche angebrachte Verzahnung (pierres d'attente) finden werden, wo Sie, da Ihnen Local und Nachbarschaft nicht mißfällt, Sich ohne weiteres, auch in Ihrem Sinne anschließen können.

Will jemand sich nach eigner Lust einen Platz wählen, so ist auch nichts dagegen zu sagen; soviel ist aber gewiß, daß, wenn sich die Garten-Besitzer um Frankfurt hätten vereinigen können, ihre Lusthäuser in Reihen zu setzen, so würde es nicht leicht schönere Vorstädte geben.

Was mich aber jetzo beynahe ausschließlich beschäftigt, gesteh ich Ihnen am liebsten, da ich dabey mit Freude Ihrer gedenken kann. Ich habe mich nämlich, mit aller Gewalt und allem Vermögen, nach dem Orient geworfen, dem Lande des Glaubens, der Offenbarungen, Weissagungen und Verheißungen. Bey unserer Lebens- und Studien-Weise, vernimmt man soviel von allen Seiten her, begnügt sich mit encyklopädischem Wissen und den allgemeinsten Begriffen; dringt man aber selbst in ein solches Land, um die Eigenthümlichkeiten seines Zustandes zu fassen, so gewinnt alles ein lebendigeres Ansehen.

Ich habe mich gleich in Gesellschaft der persischen Dichter begeben, ihren Scherz und Ernst nachgebildet. Schiras, als den poetischen Mittelpunct, habe ich mir zum Aufenthalte gewählt, von da ich meine Streifzüge, (nach Art jener unzähligen kleinen Dynasten, nur unschuldiger wie sie) nach allen Seiten ausdehne.

China und Japan hatte ich vor einem Jahre fleißig durchreist, und mich mit jenem Riesenstaat ziemlich bekannt gemacht. Nun will ich mich innerhalb der Grenzlinie der Eroberungen Timurs halten, weil ich dadurch an einem abermaligen Besuch im jugendlieben Palästina nicht gehindert werde.

Wenig fehlt, daß ich noch arabisch lerne, wenigstens soviel will ich mich in den Schreibezügen üben, daß ich die Amulette, Talismane, Abraxas und Siegel in der Urschrift nachbilden kann.

In keiner Sprache ist vielleicht Geist, Wort und Schrift so uranfänglich zusammengekörpert.

[Beilage.]

In diesen Tagen ist mir etwas besonders Vergnügliches begegnet. Ich wußte nämlich schon lange, daß Herr Staatsrath Schulz in Berlin, ein vorzüglicher Mann in jeder Rücksicht, meine Farbenlehre mit Neigung ergriffen und besonders den physiologischen Theil weiter bearbeitet, jedoch seine Bemerkungen nur notirt, und weil er erst noch weiter vorschreiten wolle, nicht redigirt habe. Nun hat er, auf mein

dringendes Ansuchen, die Sache, wie sie gegenwärtig vor ihm liegt, als ein gewandter Geschäftsmann, mit großer Klarheit darzustellen die Gefälligkeit gehabt, und Resultate sowohl als einzelne Erfahrungen zusammenzufassen und aufzuzeichnen. Es ist das erste Mal, daß mir widerfährt zu sehen, wie ein vorzüglicher Geist, der nicht früher mit mir in Verbindung gestanden, meine Grundlagen gelten läßt, sie erweitert, darauf in die Höhe baut, gar manches berichtigt, supplirt und neue Aussichten eröffnet. Es sind bewunderns- und beneidenswerthe Apperçus und Folgerungen, welche zu großen Hoffnungen berechtigen.

Die Reinheit seines Ganges ist ebenso klar als die Ramification seiner Methode. Die größte Aufmerksamkeit auf sehr zarte, im Subject vorgehende Erscheinungen, Scharfsinn ohne Spitzfindigkeit, dabey große Belesenheit, so daß es nur von ihm abhängt, meinen historischen Theil höchst schätzbar zu bereichern. Wenn ich die Erlaubniß von ihm erhalte, den Aufsatz drucken zu lassen, so wird er gewiß, auch schon in seiner jetzigen Gestalt als Entwurf, sehr wirksam werden.

Kurz darauf hat mir mein Freund und vieljähriger Mitarbeiter, Doctor Seebeck, gegenwärtig in Nürnberg, einen sehr bedeutenden Aufsatz über solche Farben gesendet, welche im Innern von Glaswürfeln erscheinen, wenn man sie gewissen Reflexionen aussetzt. Über diese wichtige Erscheinung gab und giebt das Schweiggerische Journal nähere Auskunft. Ob

ich nun gleich gegenwärtig diese schöne und lustige Farbenlehre zu bearbeiten abgehalten bin, so freut mich doch höchlich die Thätigkeit wohlgesinnter Freunde, und ich sehe schon zum voraus, daß durch solche neue Ansichten und Entdeckungen, in wenig Jahren, gar manche Lücke, die ich in meiner Darstellung, wissentlich und unbewußt, offen ließ, glücklich wird ausgefüllt seyn, und ich kann mich indessen auf meine eigentlichsten Fächer einschränken.

Diese Tage that man mir einen ernstlichen Antrag Hamanns Schriften herauszugeben, er kam von unserem Freunde Nicolovius. Jedoch hab ich diesen Werthen selbst dazu ermuntert, und ihm alles mitzutheilen zugesagt, was ich von jenem trefflichen Mann besitze. Eine solche Herausgabe mußte sich bis auf unsere Tage verziehen, wo sie den Deutschen gewiß eine reiche Schatzkammer eröffnen wird.

Für einen jungen, thätigen, accuraten Mann, der wohlbestellte Druckereyen in seiner Nähe hat, und welcher dem Abdruck mit Genauigkeit und Geschmack vorstehen mag, ist die darauf zu verwendende Arbeit gewiß an sich selbst belohnend.

6997.

An C. G. v. Voigt.

Ew. Excellenz

haben, bey flüchtiger Durchsicht des merkwürdigen Stammbuchs, abermals Ihren Schnellblick in laby-

rinthische Blätter bethätigt; wäre ich davon nicht schon so oft Zeuge gewesen, so hätt es dießmal zu meiner Beschämung gereichen müssen. Ich besitze diese Bände schon so lange, habe sie oft genug durchblättert, auch wohl einen allgemeinen Begriff gefaßt, was damit zu thun seyn möchte; dabey ist es aber auch geblieben und nur durch Ew. Excellenz Theilnahme kann dieses Curiosum entziffert, geordnet und, zu Unterhaltung und Anregung, eine Notiz davon gefertigt werden. Ich habe dem Doctor Vulpius die beyden Bände nebst Ew. Excellenz gefälligem Aufsatz übergeben, und zugleich ein nach dem Alphabet schon verfertigtes Namen-Register, woran nur wenige, leicht wiederherzustellende Bogen fehlen. Man könnte daraus, da die Blätter nur auf einer Seite beschrieben sind, durch Zerschneiden gar leicht einen alphabetischen Catalog fertigen und so Ew. Excellenz Absichten und Wünschen entgegen gehen. Der Bibliothekar wird sich von allem näher unterrichten, und davon Vortrag zu thun die Freyheit nehmen.

Schließlich bemercke daß es diesen beyden Bänden zu keiner geringen Empfehlung gereicht, daß sie nach dem Tode des wunderlichen Reisenden auf Veranstaltung des Herrn v. Birkenstock gesammelt, geordnet, gebunden und mit der schönen lateinischen Schlußrede versehen worden. Von seiner trefflichen Tochter erhielt ich das bedeutende Geschenck.

W. d. 23. Jan. 1815. G.

6998.

An Zelter.

Unseren Freund Raabe, welcher nun bald ein Vierteljahr mit uns hauset, kann ich nicht abgehen lassen ohne dich durch ihn zu begrüßen; er wird erzählen wie es bey uns aussieht und daß wir uns ganz wohl befinden, ja fürtrefflich, wenn wir die Kleinigkeiten des Tags nicht abziehen wollten.

Meine ernstlichste Betrachtung ist jetzt die neuste Ausgabe meiner Lebens-Spuren, welche man, damit das Kind einen Namen habe, Werke zu nennen pflegt. In den zwey ersten Bänden wirst du manches finden das quellenhaft ist, du wirst es sammeln und auf deine Mühle leiten.

Zu der Herzogin Geburtstag, am 30., geben wir Zenobia nach Calderon, von Gries; wahrscheinlich bleibt auch dieses Stück ein ausschließliches Eigenthum unserer Bühne. Proserpina, von Eberwein, die du kennst, wird den 3. Februar gegeben; wir haben diesem Werklein noch wunderlich eingeheizt, daß es als Luftballon steigen und zuletzt noch als Feuerwerk zerplatzen kann. Soviel für dießmal in Eile, weil wir so lange gezaudert.

Vale optime

den 23. Jan. 1815.

Goethe.

6999.

An C. G. v. Voigt.

Unserm guten Hermann wollen wir die Ruhe gönnen, da er das Licht des Tags lange genug und zuletzt mit Bequemlichkeit geschaut. Daß bey Ew. Exzell. fortdauerndem Antheil, bey seinen redlichen Gesinnungen, nach seinem Tode sich alles in bester Ordnung finden würde, daran war nicht zu zweifeln. Haben Sie die Güte, bey frischer Übernahme, neuer Ordnung und Aufstellung des Münzkabinetes gefällig mitzuwirken! Freylich möchte hiezu eine mildere Jahrszeit abzuwarten seyn. Allenfalls könnte man gegen das Frühjahr einen Ofen setzen und wärmere Tage anticipiren.

Wie mit des Hinterlassenen Besoldung unsre länger und kürzer Harrenden erquickt werden können, darüber werde mir ehstens eine geneigte Beurtheilung erbitten. Das Mitgetheilte danckbar zurücksendend

W. d. 24. Jan. 1815. G.

7000.

An Friederike Freifrau von Franckenberg, geb. von Wangenheim.

[Concept.] [25. Januar 1815.]

Hätten mir die Weimarischen Freunde, welche das Glück hatten, an dem frohen Tage persönlich in

Gotha aufzuwarten, nicht schon die erwünschte Nachricht gebracht, daß vor dem edlen Jubelgreise meiner im Guten gedacht worden; so hätte ich doch nicht gezweifelt an der freundlichen Aufnahme meines treu gemeynten Opfers: denn was von Herzen kommt, geht gewiß zu Herzen. Nun aber sind ich mich doppelt belohnt, da ich die mir so werthe Versicherung, von Ihrer beyderseitig so theuren Hand erhalte. Sey mir das vorigen Sommer heiter aufgefrischte Andenken gütig und gnädig bewahrt und mir die Hoffnung vergönnt in guter Stunde wieder anklopfen zu dürfen.

Ganz will ich aber doch die Sorge nicht verhehlen, welche ich früher, bey Ankündigung jenes seltenen Festes empfunden, daß nämlich die an einem solchen Tage unvermeidlichen Anstrengungen und Erregungen unserm würdigen Dekan schaden, und einige Nachwehen den Glanz des Festes verdunkeln möchten.

Ich wünsche nichts sehnlicher als daß diese Wolken schnell vorüberziehen, und ich von völliger Wiederherstellung baldigst erfreuliche Nachricht vernehme.

7001.

An C. F. W. Jacobs.

[Concept.] [25. Januar 1815.]

Wohlgeborner,

Insonders hochgeehrtester Herr.

Ew. Wohlgeboren schätzbare Sendung erfreut mich auf vielfache Weise; vor allem danke für das geneigte

Andenken, und für die mir so günstige Überzeugung, daß ich an allem was Kunst und Wissenschaft fördern kann, den lebhaftesten und aufrichtigsten Antheil zu nehmen fortfahre.

Sodann erfüllt Ihre schöne Arbeit im Besondern einen Wunsch, den ich für's Allgemeine täglich hege, daß die Beschäftigung, ein anerkanntes Wahre zu bestärken, uns Deutschen, nach glücklicher Wiederherstellung, angenehmer seyn möge, als das Behagen an eignen Entdeckungen; denn wie viel Treffliches ist nicht gefunden, was immer nur Widerspruch erleidet, oder mißstellt, verschleift und zersplittert wird.

So wie in allen Ihren Arbeiten, erkenne ich auch hier die Lust an vollständiger, deutlicher Einsicht, ein redliches Anerkennen, und ein treues Aufbauen.

Nicht weniger hat mich, sowohl im Einzelnen als im Ganzen erfreut, daß wir die Bestätigung eines früher wohlgefaßten Gedankens, abermals der an die übrige Kunst immer mehr sich anschließenden Münzkunde schuldig sind. Wir haben diesem dergestalt geleiteten Studium schon so manche Anschauung zu verdanken, und je weiter man nachsucht, je mehr Vortheil wird man davon ziehen. Ew. Wohlgeboren wünsche Glück zu der Ihnen gegönnten trefflichen Gelegenheit, die gewiß niemand besser benutzen würde. Vielleicht sind die Weimarischen Kunstfreunde bald im Stande hierzu auch einigen Beytrag zu liefern;

wir haben diese Fundgruben seit geraumer Zeit nie außer Acht gelassen.

Möge Deutschlands Horizont sich immer mehr aufhellen, und der gereinigte Äther, besonders auch Bewohnern nachbarlicher Städte, die Lust erregen, sich wieder, wie vormals, persönlich und schriftlich das Gute mitzutheilen, was sie besitzen und hervorbringen. Gern würde ich der trüben, isolirenden Zeiten vergessen, wenn ich in unsern Gegenden wieder ein Aufblühen gemeinsamen Wirkens erlebte, wie ich es fand, als ich vor vierzig Jahren hierher zum Besuche kam, ohne Ahndung, daß ich in diesem Bezirk soviel genießen und leiden sollte.

Erhalten Sie mein Andenken bei Gönnern und Freunden und bleiben mir, bey so verwandten Studien, immer theilnehmend geneigt.

Weimar d. 23. Jan. 1815.

7002.

An J. G. Lenz.

Ew. Wohlgeboren

erhalten hierbey, mit vielem Dank, die mitgetheilten drey Briefe zurück. Es ist mir sehr angenehm zu sehen, daß, indem Sie manchen braven Mann durch ein Diplom vergnügen, dagegen für das Museum entschiedenen Vortheil erreichen.

Zugleich lege bey ein Blättchen, worin Herr

Doctor Bremſer in Wien einen Wunſch äußert. Da die darunter ſtehende copeyliche Stelle aus Sereniſſimi Briefe zeigt, wie viel Sereniſſimo daran gelegen, daß die verlangten Würmer bald nach Wien gelangen, ſo erſuche Ew. Wohlgeboren mir ſolche baldmöglichſt in einem Gläschen wohlverwahrt anherzuſenden, da ich eben Gelegenheit finde ſie dorthin zu ſpediren. Leider werden uns Schnee und Kälte abhalten, Ihre Jahresfeyer zu beſuchen, wünſchen aber, daß alles glücklich von Statten gehe.

Die Büſte hat man mir bis dorthin verſprochen, freylich iſt die Kälte dem Gelbgießen nicht günſtig.

Ich wünſchte zu dieſer Epoche etwas Gefälliges erzeigen zu können.

Das Beſte wünſchend.

W. d. 25. Jan. 1815. Goethe.

7003.

An C. G. v. Voigt.

Was bisher auf unſrer Bibliothek geſchehen, iſt beyfallswürdig und die Epoche ja wohl nicht ſo weit entfernt, daß man hoffen kann, gegen ſolche Bemühung einige Ergötzlichkeiten abzureichen.

25. Januar 1815.

G.

7004.

An C. G. v. Voigt.

[Concept.]

Ew. Excellenz

lege hierbey einen Brief vor des Herrn Geheimde Rath von Dohm, worauf seiner Zeit dilatorisch geantwortet wurde. Vor einigen Tagen erhalte von Serenissimo, welchem das Verlangen nach Wien gemeldet, folgende Entschließung.

„Den Wunsch des Geheime Rath von Dohm, wegen Fürstenbundes-Notizen kann Geheime Rath von Voigt am besten erfüllen, der meine alten Manuscripte im Archiv hat; sollte sich etwas Interessantes darinne finden, so steht es sehr an Dohm zu Diensten, den ich bestens zu grüßen und zu danken bitte."

Haben Ew. Excellenz die Güte mir hierüber Ihre Meynung zu sagen. Mögen Sie mir die Acten schicken, so will ich sie durchlaufen und alsdann daraus referiren. Ich kann solches um so leichter, als ich in der Sache complicirt und implicirt war; das worauf alles ankam, steht gewiß nicht in den Acten.

Weimar den 26. Jänner 1815.

7005.

An J. G. Lenz.

Da nichts billiger ist, als daß derjenige, der eine gemeinnützliche Anstalt gegründet und gefördert, auch,

für ewige Zeiten, derselben in persönlicher Gegenwart vorstehe; so hat Herzogl. Commission sich's zur vergnüglichen Pflicht gerechnet, beygehendes Bildniß den Sälen des Museums zu widmen. Glücklicher Weise hat die Mahlerin die ansprechende und zuvorkommende Freundlichkeit des gegen Fremde und Einheimische immer bereitwilligen Naturforschers so gut ausgedrückt, daß nichts zu wünschen mehr übrig bleibt, als daß er sich selbst, im Bilde, lange Jahre froh und heiter begrüßen möge.

Zu dem bevorstehenden Feste alles Glückliche wünschend.

Weimar den 27. Jänner 1815. J. W. v. Goethe.

7006.

An den Herzog Carl August.

Ew. Durchl.

gnädigstes Schreiben vom 16ten dieses habe, zu meiner danckbaren Freude, bald zu erhalten das Glück gehabt. Bergrath Lenz hat sogleich die verlangten Egel eingepackt und sie sind, nebst einem Schreiben an Dr. Bremser, an Geh. R. Voigt übergeben worden. So gut ist es, daß auch die unscheinbarsten Dinge geachtet und aufbewahrt werden, weil man immer einmal dadurch erfreuen und nutzen kann.

Der biographische Versuch über Prinz Ligne ist sehr glücklich gerathen und setzt eine schöne Übersicht

des Weltwesens voraus. Ich habe mich dadurch auf's wunderbarste angeregt gefunden, und sogleich angefangen, unserm abgeschiednen Freunde ein Requiem zu dichten, wovon einstweilen der Eingang beyliegt. Ich bin schon weit hinein, und wäre wohl schon fertig, wenn nicht die Bewegung der festlichen Tage meine geringe Thätigkeit für das Nächste in Anspruch nähme. Ich hoffe aber bis zur Hälfte Februars das Ganze zu Stande zu bringen und werde es dann sogleich an Graf Odonel senden.

Haben Ew. Durchl. die Gnade mich diesem trefflichen Manne vielmals zu empfehlen. Unter den neuen Bekanntschaften, die jene große Völkerfluth mir zugeführt, behauptet er allerdings den ersten Rang. Möchten doch die äussern Umstände ihm so günstig seyn als er es verdient.

Im Orient, wo ich mich jetzt gewöhnlich aufhalte wird es schon für das höchste Glück geachtet, wenn von irgend einem demüthigen Knecht, vor dem Angesichte der Herrinn gesprochen wird und Sie es auch nur geschehen läßt. Zu wie vielen Kniebeugungen würde derjenige hingerissen werden, deßen Sie selbst erwähnte! Möchte ich doch allerhöchsten Ortes nur manchmal nahmenweise erscheinen dürfen!

Da Ew. Durchl. gewiß in Gesellschaft öfter auf Orientalisten treffen, so dient es vielleicht zur Unterhaltung, wenn erzählt wird: daß wir vor Kurzem, zu hiesiger Bibliotheck, ein wohl erhaltenes unver-

gleichliches Prachtstück Persischer, handschriftlicher Art und Kunst angeschafft haben. Es ist das Methnewi des Mohammed Dschelaleddin Rumi, ein Gedicht welches von den Sofis für das fürtrefflichste Buch nach dem Koran gehalten wird. Dieses Exemplar ist in Schiras geschrieben, und zwar zu einer Zeit, wo diese Stadt die Residenz der Persischen Kayser war, welches sie ohngefähr um 1500 aufgehört hat zu seyn.

Mögen Ew. Durchl., indessen wir die Fundgruben des entferntesten Orients mentaliter wühlen, in dem nächsten Osten, persönlich die Erfüllung Ihrer Wünsche und der unsrigen erfahren!

unterthänigst

W. d. 29. Jan. 1815. Goethe.

7007.

An Eichstädt.

Ew. Wohlgeboren

freundliche Sendung hat mich diese Tage sehr bedeutend unterhalten. Es ist wohl der Mühe werth etwas länger zu leben, und die Unbilden der Zeit mit Geduld zu ertragen, wenn uns beschert ist, zu erfahren, daß eine so seltsame Persönlichkeit, als die des Verfassers jenes biographischen Versuchs, die mit sich selbst nicht einig werden konnte, sich doch noch zuletzt, in Geist und Gemüth der vorzüglichsten Männer der Nation, dergestalt rein abspiegelt, daß nicht mehr

von Lob und Tadel, sondern nur von physiologischen und pathologischen Bemerkungen die Rede bleibt.

Danken Sie dem vorzüglichen Manne, der, wie es auch die Unterschrift andeutet, gar wohl für einen Plural gelten kann.

Verhehlen will ich jedoch nicht, daß mich das Studium dieser Blätter, eben so sehr, zu weiterer Fortarbeit aufgemuntert, als auch davon abgeschreckt hat. Und so bin ich auf einen Differenz-Punct gerathen, von welchem ich mich bald wieder zu ermuthigen hoffe. Wie geschwinde würde das geschehen, wenn ich mich mit einem solchen Mann nur kurze Zeit über diesen Gegenstand unterhalten könnte. Denn was mir im Laufe der Arbeit, besonders indem ich vorwärts schreite, immer deutlicher wird, und was aus jenen so echten als liebevollen Betrachtungen des Referenten hervorgeht, ist, daß es nun über diese Confession eine zweyte, und über diese sodann wieder eine dritte, und so bis in's Unendliche bedürfe, und die höhere Kritik würde immer noch zu thun finden.

Bey Bearbeitung des vierten Bandes entspringen neue Schwierigkeiten, und die Gefahr wird schon größer, es möchten die Euphemismen deren sich Ironie in einer gewissen Region mit Glück bedient, in einer höheren zu Phrasen auslaufen, und wo finden sich immer die glücklichen Augenblicke des guten Humors, wo das Rechte allenfalls zu leisten wäre?

Ew. Wohlgeb. so wie jenem vorzüglichen Manne glaube ich Folgendes in Vertrauen mittheilen zu dürfen.

Schon seit einem halben Jahr habe ich den vierten Band, welcher ohngefähr bis zur Hälfte gediehen war, plötzlich liegen lassen und, um nicht völlig zu stocken, zehen Jahre übersprungen, wo das bisher beengte und beängstigte Natur-Kind in seiner ganzen Losheit wieder nach Luft schnappt, im September 1786 auf der Reise nach Italien.

Diesen, aus Instinct ergriffenen, und sodann mit Überlegung verfolgten Ausweg wünsche ich von jenem vortrefflichen Menschenkenner gebilligt um desto muthiger fortzuwandern. Ich rette mich in eine Epoche, von der mir die entschiedensten Documente übrig sind, Tagebücher, Briefe, kleine Aufsätze, unendliche Skizzen, von mir und andern, und zu diesem allen die Gegenwart und Theilnahme meines vortrefflichen Reise- und Lebensgefährten des Hofrath Meyers. Diese anlockende leichtere Arbeit wird gewiß rückwärts günstigen Einfluß erweisen, und die indessen vergehende Zeit mich über einige Bedenklichkeiten hinausheben.

Noch einiges hab ich auf dem Herzen, das ich vielleicht später bringe, nur meinen Dank für das, was über die modernen Tyrtäen gesagt ist, will ich nicht zurückhalten; wenig fehlt, daß sie uns die Freude über unser neu auflebendes Glück verkümmert hätten.

Und so will ich, nochmals dankend, für dießmal Abschied nehmen.

ergebenst

Weimar den 29. Jan. 1815. J. W. v. Goethe.

7008.

An Jacob Wilhelm Christian Roux.

Ew. Wohlgeboren

danke zum schönsten, daß Sie mich so freundlich an das in Jena Besprochene erinnern; ich gebe hierüber folgende vorläufige Auskunft: so eben bin ich beschäftigt, die Papiere, welche sich auf meine italiänische Reise beziehen, zu sichten und zu redigiren. Hierbey sehe ich nun freylich, daß dieser wörtlichen Darstellung sehr zum Vortheil gereichen müßte, wenn, aus meinen eigenen Skizzen sowohl, als denen der Freunde und Kunstgenossen, was bedeutend ist und erläutern könnte, in Kupfer gestochen, dem Werklein beygefügt würde. Es sollte mir angenehm seyn wenn Ew. Wohlgeb. diese Arbeit übernehmen wollten, da alle die dazu erforderlichen Eigenschaften sich bey Ihnen gar glücklich verbinden.

In gedachter Rücksicht aber wird es nöthig seyn, daß man eine strenge Auswahl treffe, damit ein Unternehmen, welches ohnehin weitaussehend ist, innerhalb seiner Gränzen bleibe.

Ich gestehe, daß ich darüber schon seit einiger Zeit mit meinem vieljährigen Freunde und damaligen

Kunſtgefährten, zu Rathe gegangen, wie die Sache anzuſtellen ſey, damit vergebliche Mühe und Koſten entfernt werden. Vor allen Dingen wäre ein Format feſtzuſetzen, daß alle Platten von einer Größe würden. Klein Folio wäre hierzu das Schicklichſte; man könnte alsdann, wenn der Gegenſtand Reichthum und Werth genug hat, Ein Bild, es ſey nun ſtehend oder liegend darauf bringen oder den Raum in die Länge und Quere, nach Belieben eintheilen.

Brächte man mehr Bilder auf Eine Platte, ſo müßte man ſolche Gegenſtände wählen, welche der Zeit, der Nachbarſchaft oder dem Intereſſe nach zuſammengehören. Sodann würde man nach Maaßgabe des darzuſtellenden Gegenſtandes, bald bloße Umriſſe, bald mehr und weniger ausgeführte Blätter, vielleicht auch, wie es ſich ſchicken will, Aqua tinta anbringen, und ſo dem Charakter dieſer Sammlung am nächſten kommen und den Zweck auch am ſchnellſten erreichen. Geht man nun ſo zu Werke, daß dieſe Abbildungen ſich auf Buch, Buch ſich auf ſie bezieht, ſo iſt höchſt wahrſcheinlich, daß der Verleger des Werkes auch den Verlag der Kupferplatten übernähme, die man für einen billigen Preis überlaſſen könnte, und dabey der Mühe und Gefahr eines Selbſtverſchleißes überhoben wäre. Da aber die Einleitung ſowohl als auch die Ausführung dieſer Sache, auf das planmäßigſte zu ordnen iſt, und meine öftern Abweſenheiten von Weimar Irrungen oder Stockungen

erzeugen könnten, so wird Herr Hofrath Meyer so lange ich gegenwärtig bin mitwirken, und wenn ich mich entfernen sollte meine Stelle mit Rath und That versehen. Sobald es mit Vorarbeit und Überlegung weiter gediehen, so hoffe das Vergnügen zu haben, in Weimar oder Jena, mich mündlich mit Ew. Wohlgeb. davon zu unterhalten.

Der ich recht wohl zu leben wünsche, mich geneigtem Andenken empfehle

ergebenst

Weimar den 29. Januar 1815. Goethe.

7009.

An Kirms.

d. 30. Jan. 1815.

Haben denn die Herren Dresdner das Geld erlegt oder angewiesen. Das Manuscr. liegt fertig, doch möcht nicht gern erst hinterdrein die Zahlung sollicitiren. — Wie schlecht sich die Berliner gegen mich aufführen ist kein Geheimniß.

Dank für Ew. Wohlgeb. Bemühung!

G.

7010.

An Georg Wilhelm Lorsbach.

Ew. Wohlgeboren

erhalten hiebey eine Kiste, deren Inhalt angenehm seyn möge. Dieses ist der Wunsch Herzogl. Bibliotheks-

oberaufsicht, welche dankbar anerkennt die Bemühungen, welche Dieselben sich gegeben haben bey Prüfung der orientalischen Manuscripte, die wir auf Dero Empfehlung angeschafft.

Ich werde jedoch nächstens wieder in den Fall kommen, Ihre Gefälligkeit in Anspruch zu nehmen; Sie erinnern sich gewiß der außerordentlichen Pracht eines von der Zeit sehr mißhandelten Buches, welches Dieselben für das Tohfat ahra des Dschami erkläret. Unser geschickter Buchbinder hat die einzelnen Blätter und Lagen glücklich wiederhergestellt; eh nun aber solches gebunden wird, ersuche ich Ew. Wohlgeboren, das Manuscript vorher durchzugehen, ob nicht vielleicht bey der Arbeit einige Blätter verlegt worden. Die Lagen sind oben mit arabischen Zahlen bezeichnet, und Ew. Wohlgeb. werden leicht alles entziffern und ordnen können.

Da ich bey dieser Gelegenheit die übrigen orientalischen Schriften unsrer Bibliothek gerne catalogirt und geordnet sähe, so werd ich mir in der Folge die Freyheit nehmen, dieselben nach und nach zu senden, wenn ich nicht indessen das Vergnügen haben sollte, eine persönlich belehrende Bekanntschaft glücklich zu erneuern.

Ergebenst

Weimar den 31. Januar 1815. Goethe.

7011.

An B. A. Weber.

[Concept.] [2. Februar 1815.]

Es hätte mir nichts Angenehmeres begegnen können, als aus Ihrem Briefe zu ersehen, daß Sie Sich noch unermüdet mit der Ausbildung unserer gemeinsamen Arbeit beschäftigen. Ich zweifle nicht, daß das Werk dadurch immer mehr gewinnen wird. Geben Sie mir aber doch gefällig einige Auskunft über eine Stelle im Morgenblatt, wo von Berlin aus gemeldet wird, daß in Gefolg einer Königl. Kabinettsordre auf dem Theater nichts, was sich auf die nächsten Umstände bezöge, erscheinen, und also auch mein Stück nicht aufgeführt werden solle.

Da nach Ew. Wohlgeb. Äußerungen dieses ein leeres Gerücht zu seyn scheint, so verfehle nicht drey Strophen Schlußchor zu schicken, die ich schon früher gesendet hätte, wenn ich sie nicht den letzten Augenblicken recht anzupassen die Absicht gehabt. Indessen glaube ich, sie werden so ganz zweckmäßig und singbar seyn.

Was die neue Oper betrifft, so erlauben Sie daß ich von dem Gegenstande und dem Plan vorerst noch ein kleines Geheimniß mache. Die Aufnahme des Epimenides wird ausweisen ob die Früchte meiner Bemühungen, wie ich so sehr wünsche, auf dem Berliner Theater gedeihen können. Das Schema wird

indessen ausführlich gefertiget, um bey der Unterhaltung darüber die Forderungen des Herrn Componisten auf's schnellste und leichteste zu erfüllen. Erhalten Ew. Wohlgeb. mir bis dahin ein geneigtes Andenken. Leider steht es aber mit öffentlichen wie mit Privat-Angelegenheiten noch so unsicher daß ich nicht wissen kann, inwiefern ich mich im Frühjahre oder Sommer vom Hause entfernen darf. Freylich wäre mein angelegentlichster Wunsch Berlin mit allen seinen Vorzügen und Schätzen näher kennen zu lernen. Indessen haben Sie die Gefälligkeit mich Ihren Herrn Mit-Directoren bestens zu empfehlen, wie denn auch die Meinigen mir die schönsten Grüße aufgetragen haben, und mit mir hoffen, daß eine geistreiche musicalische Unterhaltung, die uns in dem vorigen Jahre zu Theil wurde, uns auch in diesem Frühjahr nicht mangeln werde. Mich angelegentlichst empfehlend.

Weimar den 30. Jänner 1815.

7012.

An Eichstädt.

Ew. Wohlgeboren

haben aus unserm Haushaltungsapparat einen Stahlkolben gewünscht, den man glühend in vorbereiteten Punsch taucht, um ihn zu erhitzen. Einen solchen vulcanischen Punsch hat uns einmal der gute Voß vorgesetzt, welcher einen solchen Stahlkolben von Eutin

mitgebracht hatte; ich aber habe dergleichen nie besessen. Ich muß daher mein Bedauern ausdrücken, daß ich damit nicht aufwarten kann.

Zu allen angenehmen Diensten willig, mich bestens empfehlend

ergebenst

Weimar den 4. Februar 1815. Goethe.

7013.

An C. H. Schlosser.

[Concept.] [6. Februar 1815.]

Sie würden mir, mein Wertheſter, nicht ſo oft und keine ſo blätterreiche Briefe ſchreiben, wenn Sie nicht wüßten, daß Sie mir dadurch große Freude machen. Auf Ihren letzten erwidere ich ſogleich einiges, weil ich gerade mittheilen kann, was Ihnen bey Ihrer gegenwärtigen Beſchäftigung brauchbar iſt.

Ich ſende nämlich mit der fahrenden Poſt, um einen Stab gewickelt eine tabellariſche Behandlung der Tonlehre, die ich vor einigen Jahren unternommen, nachher aber liegen laſſen. Nach Empfang Ihres Briefs habe ich ſie aufgeſucht und zuſammenſchreiben laſſen, und ſende ſie, ohne ſie weiter zu revidiren noch zu complettiren. Bei einer Arbeit dieſer Art, eigentlich zum didactiſchen Zweck beſtimmt, kommt es hauptſächlich darauf an, ob ſie alle die Phänomene enthalte, die man in einem ſolchen wiſſenſchaftlichen

Cirkel kennt, und ob man sich den Inhalt gern in dieser Ordnung denken mag. Die Ähnlichkeit dieser Schematisirung mit dem Schema der Farbenlehre ist nicht zu verkennen; erst finden Sie das Allgemeine, sodann das Besondere in 3 Abtheilungen. Hier steht das Subjectiv-Organische wieder voraus, das Objectiv-Physische, Mathematische ihm entgegen.

Aus beyden bildet sich durch Mechanik eine technische Mitte, und durch das Gegeneinanderarbeiten dieser drey Thätigkeiten entspringt die Möglichkeit einer Kunstbehandlung, welche Sie unten im rothen Rahmen finden werden. pp.

Ganz vollständig kann die Tabelle nicht seyn, haben Sie die Güte zu bemerken, was fehlt, und wo es hin zu rangiren wäre. Nicht weniger haben Sie die Gefälligkeit die Methode nach allen Seiten durchzudenken, und zu prüfen, inwiefern sie mit Ihrer Denkweise übereinstimmt.

Die Blätter erbitte mir gelegentlich wieder zurück.

7014.

An S. Boisserée.

Nur ein paar Worte zur Begleitung der Raabischen Zeichnung. Dieser gute Freund und Künstler ist vor kurzer Zeit von hier abgereist, und hat mir das Blatt für Sie hinterlassen, nachdem er manches hübsche Porträt hier gefertiget, und sich eine freund-

liche Neigung erworben und erhalten. Mehr sage ich nicht, denn ich lebe in einem wunderbaren Gedränge.

Stets eingedenk meiner Heidelberger Freunde, die ich alle herzlich zu grüßen bitte. Erhalten Sie mir Freundschaft und Liebe bey sich und den Ihrigen.

Weimar d. 7. Febr. 1815.

Goethe.

7015.

An C. G. v. Voigt.

Wie betrübt es unserm guten Lenz in den letzten Jahren gegangen, ist uns beyden nur zu wohl bekannt. Außerdem daß er das traurige Kriegsschicksal mit den übrigen Jenensern getheilt, hat ein Beinbruch ihn noch sehr zurückgesetzt. Ihm in diesen Zeiten eine Zulage zu verschaffen, wird, bey verlängerter Abwesenheit Serenissimi und bey so viel Competenten am Teich Bethesda schwer seyn, wenigstens verspätet werden.

Mögen Ew. Excellenz ihm ein Geschenk von 50 rh. reichen lassen, so wird es ihn sehr glücklich machen. Die Casse verträgt's und Lenz bringt durch seine Thätigkeit die herrlichsten Sachen in die Sammlung, wovon wir allenfalls nur das Porto tragen.

Weimar 7. Febr. 1815. G.

7016.

An C. v. Knebel.

Für die mitgetheilten orientalischen Perlen danke zum allerschönsten. Ich habe sie sogleich mit aufgereiht. Wenn du noch etwas dergleichen besitzest, so bitte mir es nicht vorzuenthalten. Meine Schatzkammer füllt sich täglich mehr mit Reichthümern aus Osten; wie ich sie ordnen und aufstutzen kann, muß die Zeit lehren. Ich segne meinen Entschluß zu dieser Hegire, denn ich bin dadurch der Zeit und dem lieben Mittel-Europa entrückt, welches für eine große Gunst des Himmels anzusehen ist, die nicht einem jeden widerfährt.

Die neuen Seebeckischen Versuche und Entdeckungen sind allerliebst, ich möchte sie dir vorzeigen und auslegen. Du erinnerst dich der Farben, die ich epoptische genannt habe, die auf den Oberflächen der Körper durch Hauch, Druck, Erhitzung u. s. w. entspringen; nun hat man gefunden, daß auch im Innern des Glases, es sey in Scheiben- oder Körpergestalt, wenn es schnell verkühlt, durch Reflexion zwischen 2 Spiegeln, sich farbige Bilder erzeugen, die sich nach der Gestalt der Körper richten, in vollkommener Ähnlichkeit mit den Chladnischen Tonfiguren. Man muß das Phänomen mit Augen sehen, weil das Wunderbare und Anmuthige davon nicht zu beschreiben ist.

Und hiermit für dießmal das schönste Lebewohl!

Weimar d. 8. Febr. 1815. G.

7017.

An F. D. M. J. Brentano.

Hierbey folgt das neulich angekündigte Büchlein, einige mahlerische und poetische Blumen enthaltend. Ich bin so frey meinen Wunsch zu wiederholen, daß es der verehrten Besitzerin nur alsdann in die Hände komme, wenn mehrere Freunde ihre Namen eingeschrieben. Mögen Sie dabey, in Ihrem verehrten Familienkreise, meiner freundlich gedenken; so werden Sie mich dadurch sehr glücklich machen, denn ich wünsche nichts mehr, als daß Sie sämmtlich überzeugt seyn und bleiben mögen, daß keine Zeit die dankbaren Empfindungen für die glücklichen Tage, die ich durch Sie genossen, vermindern könne.

Mit diesem Wenigen mich angelegentlichst empfehlend.

gehorsamst

Weimar d. 12. Febr. 1815. Goethe.

Vor der Absendung des Gegenwärtigen erfreut mich noch, theuerster und verehrter Herr und Freund, Ihr gütiges Schreiben, woraus ich mit Vergnügen ersehe, daß mein Gedancke Beyfall findet. Möge er, durch Ihre Sorgfalt ausgeführt, zur guten Stunde freundlich wirken und ich Ihnen stets empfohlen bleiben!

G.

7018.

An C. G. v. Voigt.

Ew. Exzell.

weltvertheilende Sendung hat mich, in einem sehr beschränckten Lebenskreise, wundersam erregt. Wir müssen das wohl über uns walten lassen biß Seelen und Körper auf uns herab steigen.

Wiederhohle ich mir manche Jahre so will mir scheinen daß wir uns und unserm Fürsten Glück zu wünschen haben daß es noch so schließt.

Doch Ew. Exzell. wissen alles was ich dencke und empfinde.

Nächstens der friedlichen Jenaischen Anstalten Ackten und Agenden stilles Fortleben.

Möge ich empfohlen bleiben.

W. d. 14. Febr. 1815. G.

7019.

An Sartorius.

[Concept.]

Bis jetzo hatte ich nicht den Muth, mein würdiger Freund! Ihr großes Werk mit der Post fortzuschicken, nun aber findet sich eine ominose Gelegenheit, indem mein Sohn einen Todtenkopf an Blumenbach schickt, diese Bogen beyzulegen, und so werden sie Ihnen ja wohl in einiger Zeit zu Handen kommen.

Noch habe ich der lieben Frau kaum für das herrliche Portefeuille gedankt, Ihnen auch noch nicht für die erwünschte Chocolade, möge Ihnen alles nach Wunsch gehen, und Sie das neue Königreich in jedem Sinne auch zu unserm Heile gründen. Unsere gnädigsten Herrschaften sind noch in Wien, wir haben wenig Hoffnung sie so bald wiederzusehen. Wie es übrigens mit der europäischen Christenheit steht, wissen Sie besser als ich, und haben gewiß daran so wenig Freude als ich.

Von mir kann ich sagen, daß ich vor wie nach beschäftigt bin, wie St. Diogenes mein Faß zu wälzen, wobey mir die Motion gar nicht übel bekommt. Lassen Sie von Zeit zu Zeit von Sich hören, und erhalten mir Ihr freundliches Andenken.

Weimar den 16. Febr. [1815.]

7020.

An Kirms.

Was ich an Herrn von Poseck durch meinen Sohn wollte antworten lassen, ersehen Ew. Wohlgeboren aus Beyliegendem. Indessen da Ew. Wohlgeboren selbst zur Nachgiebigkeit rathen, so will ich die Sache ignoriren, bitte aber jenes Concept als Protestation zu den Acten zu legen.

d. 17. Febr. 1815. G.

7021.

An C. G. v. Voigt.

Ew. Excell. verzeihen, wenn ich einiges später nachbringe, als meine Absicht war; die mir von einem wunderlichen Geschick zugedachten Prüfungen werden mein Säumen entschuldigen.

1) Ein gnädigstes Handbillet Durchlauchtigster Herzogin.

2) Das Schreiben des Herrn von Hoff, welchem meinen Dank für das Übersendete abzustatten bitte. Freylich sieht die Ehrenmünze einem Mennoniten-Saale ähnlich, wo nur wenige Worte zwischen weißen Wänden erschallen. Unsere Zeit ist nicht bilderstürmerisch, aber bildlos.

3) Kirchenrath Lorsbachs Danksagungsschreiben für den übersendeten Wein. Für unsre orientalischen compendiosen Schätze habe ich ein Schränkchen machen lassen. Die chinesischen hatte einmal Klaproth catalogirt.

Die Korane, prosaische und poetische Werke, in arabischer, persischer und türkischer Sprache, werde nach und nach unserm Jenaischen Weissager zusenden und einen Catalog zu ordnen suchen.

4) Mehr Belehrung und Freude versprech ich mir jedoch aus den Anordnungen, welche Ew. Excell. bey dem Münz-Kabinett treffen werden. Es wird sich

finden, daß wir in Weimar auch in diesem Fache schöne Besitzungen haben.

Ew. Excell. Sammlung antiker Münzen, die meinigen vom funfzehnten Jahrhundert her, besonders auf Kunstgeschichte berechnet; sodann die herzogliche, die Geschichte des Hauses erläuternd, welches in diesem Augenblicke zwischen Seyn und Nichtseyn schwankt. Möge uns so mancher schöne Besitz zunächst Freude und Unterhaltung geben.

5) Die Abschrift des famosen Aufsatzes; ich habe ihn mit dem Abschreiber collationirt, welches um so nöthiger war, als die Abschrift stellenweis sehr unleserlich war. Das gedachte eigenhändige Exemplar des Verfassers bring ich auf eine wundersame Weise nach Göttingen, worüber Ew. Excell. gewiß lächeln werden.

6) Ein paar Worte über den zwischen uns und Norden schwankenden Freund.

7) In einigen Tagen erhalten Ew. Excell. die Museums-Acten von 1813 und 1814 mit einer Vorarbeit zu künftigem ausführlichen Bericht.

Eine kleine Bemühung, der ich günstige Aufnahme erbitte.

treulichst ergeben

Weimar 17. Febr. 1815. Goethe.

7022.

An Cotta.

Da ich von Herrn Legationsrath Bertuch vernehme daß Ew. Wohlgeboren glücklich möchten zu Hause angekommen seyn, so wünsche ich Glück zur Rückkehr, und sende verschiedene Blätter bezüglich auf unsere Geschäfte.

1) Entwurf eines Contracts zu gefälliger Prüfung.
2) Entwurf einer Anzeige. Wenn Sie dieselbe supplirt und extendirt, so erbitte ich mir solche nochmals zur Durchsicht.
3) Inhaltsverzeichniß der 20 Bände zur Anzeige gehörig.
4) Bemerkungen zu den zwey ersten Bänden welche bis zur Ankunft des Manuscripts bey Seite zu legen bitte.
5) Ein meine Bereitwilligkeit zum Damen-Calender und Morgenblatt mitzuwirken aussprechendes Blatt.

Von sämmtlichen Blättern habe Abschriften behalten, damit Sie Sich mit größerer Bequemlichkeit darauf beziehen mögen. Ich behalte mir vor noch manches nachzubringen, sowie ich die vier ersten Bände vor Ende Februars abzusenden denke, und noch einige Cautelen wegen des Druckes beyfügen werde.

Wollten Sie die Gefälligkeit haben, die Rechnung wegen unseres Vergangenen zu stellen; mir fehlen, um die meinige abzuschließen, einige kleine Posten auf beyden Seiten.

Ich wünsche zu vernehmen daß es Ihnen in allem nach Wunsch gegangen sey und hoffe dieses Frühjahr, da Ostern zeitig fällt, Sie bald bey uns zu sehen.

ergebenst

Weimar d. 20. Feb. 1815. Goethe.

Entwurf eines Contracts.

Der Herr Geheime Rath von Goethe zu Weimar überläßt Herrn Doctor Cotta in Stuttgart die abermalige Ausgabe seiner Werke, und zwar wird Folgendes bestimmt und bedingt:

1) Die Zahl der Bände ist auf zwanzig festgesetzt, den Inhalt derselben weist beyliegendes Verzeichniß.

2) Die Zahl der Lieferungen hängt von dem Herrn Verleger ab, so wie die Termine derselben.

3) Das Verlags-Recht wird bis Ostern 1823 zugestanden; nach Ablauf dieses Termins behält der Herr Verleger das Vorrecht vor andern unter gleichen Bedingungen.

4) Der Verfasser bedingt sich dagegen die Summe von

Sechzehn Tausend Thalern, sächsisch.

5) Die Zahlungs-Termine können auf die Lieferungs-Termine gesetzt werden. Man ist nicht abgeneigt einen Theil der Summe gegen 5 pro Cent Interesse und halbjährige jedem Theil freystehende Aufkündigung stehen zu lassen, wenn daraus für den Herrn Verleger einige Bequemlichkeit entspränge.

6) Die Zahl der Exemplarien bleibt wie bey den bisherigen Verlags-Artikeln auf 44 festgesetzt, wovon 20 Velin-Papier, 24 auf Schreib-Papier

s. m.

Weimar, d. 20. Febr. 1815. Goethe.

Entwurf einer Anzeige.

Da eine schon längst bereitete Ausgabe der Werke des Herrn Geheime Rath von Goethe durch die Zeitumstände verhindert worden, so konnte es nicht fehlen, daß vollständige Exemplare derselben im Buchhandel fehlten und auf vielfältiges Nachfragen den Freunden damit nicht gedient werden konnte. Es geschieht daher mit besonderem Vergnügen und Zuversicht daß unterzeichnete Verlags-Handlung hiermit anzukündigen im Stande ist, daß eine neue Ausgabe gedachter Werke gegenwärtig unter der Presse sey; sie wird aus zwanzig Bänden bestehen wovon nachstehendes Verzeichnis eine allgemeinere Übersicht giebt.

Aus demselben ist zu ersehen daß nicht nur der Inhalt der vorigen Ausgabe auch in der neuen zu finden seyn wird, so wie das was von demselben

Verfasser bisher im Druck erschienen, insofern es dem ästhetischen Fache angehört, sondern daß auch manches mitgetheilt werden soll, was durch die Bekenntnisse aus dem Leben des Verfassers eingeleitet und sowohl faßlich als genießbar gemacht worden, und künftig noch harmonischer in sich werden kann.

Da auch bisher mehrmals Klage geführt worden, daß man, besonders in den letzten Jahren, keine Exemplare auf Velin-Papier sich anschaffen können, so wird, da eine eigentliche Prachtausgabe in dem gegenwärtigen Moment wohl nicht räthlich seyn möchte, eine Subscription auf Velin-Exemplare hierdurch eröffnet, unter folgenden Bedingungen:

(Die Bedingungen werden inserirt)

Diese Ausgabe theilt sich in (fünf?) Lieferungen welche in nachstehenden Terminen erscheinen sollen:

(Inserantur die Termine und sonstige merkantilische Erfordernisse)

(NB. Man verspricht gewöhnlich die Namen der Subscribenten drucken zu lassen; sollte dieses auch dießmal geschehen, so wünschte aus mehreren Ursachen, daß sie nicht dem ersten Bande vorgesetzt, sondern später nachgebracht würden, es ließe sich vielleicht alsdann etwas Artiges und Obligantes dem Publicum erzeigen, wodurch ein solches Register auch einmal auf eine geistreiche Weise eingeführt würde; doch dieses bleibt unter uns und ich erkläre mich näher darüber.)

W. d. 20. Feb. 1815. G.

Inhalts-Verzeichniß der zwanzig Bände Goethischer Werke.

1. Band. Zueignung.
Lieder.
Gesellige Lieder.
Balladen.
Elegien.
Episteln.
Epigramme.
2. Band. Sonette, funfzehen.
Vermischte Gedichte, drey und dreyßig.
Antiker Form sich nähernd, vier und zwanzig.
An Personen, funfzehen.
Kunst betreffend, zwölf.
Parabelartig, eilf.
Gott, Gemüth und Welt, über funfzig.
Sprichwörtlich, über zwey Hundert.
Epigrammatisch.
3. Band. Wilhelm Meister, drey Bücher.
4. Band. Wilhelm Meister, vier Bücher.
5. Band. Laune des Verliebten.
Die Mitschuldigen.
Die Geschwister.
Mahomet.
Tancred.
Theatralische Gelegenheits-Gedichte.

6. Band. Götz von Berlichingen.
Egmont.
Stella.
Clavigo.

7. Band. Iphigenie auf Tauris.
Torquato Tasso.
Die natürliche Tochter.
Elpenor.

8. Band. Claudine von Villabella.
Erwin und Elmire.
Jery und Bätely.
Lila.
Die Fischerin.
Scherz, List und Rache.
Der Zauberflöte 2. Theil.
Maskenzüge.
Carlsbader Gedichte.
Des Epimenides Erwachen.

9. Band. Faust.
Puppenspiel.
Fastnachtsspiel.
Das Neueste von Plundersweilern.
Pater Brey.
Satyros.
Bahrdt.
Parabeln.
Legende.
Hans Sachs.

Mieding.
Künstlers Erdenwallen.
Künstlers Apotheose.
Epilog zu Schillers Glocke.
Die Geheimnisse.

10. Band. Der Groß-Cophta.
Der Triumph der Empfindsamkeit.
Die Vögel. Der Bürgergeneral.
Die Zeichen der Zeit.

11. Band. Reinecke Fuchs.
Hermann und Dorothea.
Achilleis.
Pandora.

12. Band. Werther.
Briefe aus der Schweiz I. und II. Abtheilung.

13. Band. Das Römische Carneval.
Fragmente über Italien.
Cagliostro Stammbaum.
Unterhaltungen deutscher Ausgewanderter.

14. Band. Die Wahlverwandtschaften.

15. Band. } Cellini.
16. Band. }

17. }
18. } Band. Aus meinem Leben.
19. }

20. Band. Miscellen.

Bemerkungen,
zu den zwey ersten Bänden.

Man hat zwar möglichst gesorgt, daß alles bestens geordnet werde, allein es wäre doch zu wünschen, daß ein geistreicher Mann die beyden Bände Gedichte nochmals durchsähe, und, sollte sich irgend ein Bedenken finden, mir solches anzeigte.

Für den Maître en page, habe ich bey der Zueignung eine Bemerkung beygelegt, daß nämlich die Stanzen nicht gebrochen werden mögen. Dieses gilt auch von allen übrigen Gedichten, besonders von Balladen, wie solches schon bey der ersten Ausgabe gut beobachtet worden.

Dann versteht sich von selbst, daß die Foliirung sich nur auf das Manuscript bezieht, damit die festgesetzte Ordnung nicht getrennt werde, die Paginirung bleibt dem Setzer überlassen. Sollte zufälliger Weise irgend ein Gedicht übersprungen oder weggelassen werden, so bitte inständigst, solches nicht anderwärts einzuschalten. Ein solches Unglück ist bey der ersten Ausgabe mit Lilis Park geschehen: dieses Gedicht blieb aus dem ersten Bande weg, und ward zum Schluß des 8. Bandes nachgebracht. Hier hätte es nun schon, hinter den Geheimnissen, einen bösen Effect gemacht; allein, da die beyden Blätter, worauf es stand, dergestalt innerhalb des Bogens abgedruckt waren, daß sie durch den Buchbinder erst ausgeschnitten und hinten angeklebt werden sollten, dieser aber ge-

wöhnlich die Bemerkung überfah; ſo entſprang daraus der unheilbare Mißſtand, daß die Blätter zweyer ganz entgegengeſetzten Gedichte durch einander gebunden wurden, und der Inhalt dieſer Productionen, der Genuß derſelben, dem Leſer wo nicht geraubt, doch wenigſtens ſehr unangenehm geſtört wurde.

Es ſey mir verziehen, daß ich dieſes Umſtandes weitläufig erwähnt, es kann aber nichts wünſchenswerther ſeyn, als daß dergleichen bey einer neuen ſorgfältigen Ausgabe vermieden werde.

Einen andern Übelſtand der vorigen Ausgabe, an dem ich ſelbſt Schuld war, habe dießmal zu verbeſſern geſucht. Es ſieht nämlich nicht gut aus, wenn einzelne gar zu kleine Gedichte oben auf der Seite ſtehen, und unten ein zu großer weißer Raum bleibt. Wo es einigermaßen nöthig und ſchicklich war, habe ich kleine Gedichte untereinander geſtellt. Die wenigen Fälle, wo es nicht geſchehen konnte, mögen hingehen.

Wo, bey ſpäterer Redaction, einige Folia ausgehoben und translocirt worden ſind, iſt jedesmal bemerkt.

Mit Vorbehalt das Weitere anzuzeigen.

W. d. 20. Febr. 1815. G.

Zu dem Damen-Calender ſo wie zu dem Morgenblatte bin ich geneigt einiges mitzutheilen, wegen des letzten will ich nur erinnern, daß es keineswegs

Eigensinn gewesen wenn ich daran nicht öfter theilgenommen.

In der deutschen Literatur ist nicht leicht zu wirken wenn man seine Kräfte nicht zusammenhält, ja es ist zu bemerken, daß durch die vielen Tagesblätter und Wochenhefte gar manches Gute verschlungen und mit dem Geringern in's Gleiche gestellt wird, dieß liegt in der Natur der Sache und ist nun einmal nicht zu ändern.

Das Einzige, worum ich ersuchen würde, wäre daß der Herr Redacteur, dem ja soviel Stoff zu Gebote steht, die Gefälligkeit hätte eine Auswahl zu treffen, so daß nicht Aufsätze folgten die dem vorhergehenden ganz heterogen sind, wie es mir einigemal bey Dingen ergangen, auf die ich einigen Werth legte. Zwar wird man hierüber im Laufe des Lebens immer gleichgültiger, es ist aber doch besser sich und andern unangenehme Eindrücke zu ersparen.

W. d. 20. Feb. 1815. G.

Die erste Lieferung zum Morgenblatt wird nächstens abgehen.

7023.

An G. W. Lorsbach.

Ew. Wohlgeboren

erhalten abermals hiebey ein schönes persisches Manuscript, worüber ich um einige Aufklärung bitte. Können Sie mir die beste Übersetzung von Megnoun

und Leila anzeigen oder mittheilen, so geschieht mir eine besondere Gefälligkeit.

War der berühmte Rumi, der Verfasser des Methnewi, ein Zeitgenosse des Motanabbi?

Verzeihen Sie wenn ich auch manchmal eine ungeschickte Frage thue; da ich in einem für mich ganz neuen, ungeheuer weiten Fach mich fast verliere. Für die treffliche Recension, aus der ich auf einmal soviel Belehrung nehmen konnte, sage den verbindlichsten Dank.

ergebenst

Weimar, den 22. Febr. 1815. Goethe.

7024.

An T. J. Seebeck.

[Concept.]

Ew. Wohlgeboren

für den lehrreichen Brief und die fördernde Sendung zu danken, darf ich nicht länger unterlassen; dadurch aufgeregt habe unsern, zwar braven, aber immer zaudernden Mechanikus genöthigt, den schon seit einem Jahr vorgehabten Apparat aufzustellen, wodurch ich denn im Stande war, alles was Sie mir zugedacht vollständig zu nützen. Die mitgesendeten Platten besonders zeigen das Phänomen zum allerschönsten.

Durch den von Ihnen entdeckten Einfluß einer schnellen Verkühlung schließen sich diese Phänomene

genau an unsere übrige Farbenlehre. Es scheint hier etwas im Innern des Glases vorzugehn, was bey'm Anlaufen des Stahls auf der Oberfläche geschieht. Die durch schnelle Abkühlung verursachte Undulation fixirt sich im Glase, und das aufgehobene Gleichgewicht erstarrt in seiner Polarität; durch Spiegelung wird diese innere Differenz manifestirt, wie auch bey den durch Druck entstandenen Farben in einem Falle Spiegelung, und im andern durchfallendes Licht nöthig ist. Höchst merkwürdig daß die geviertheilten Tafeln ihrer Form gemäß, in dem ganzen Quadrat gleiches Phänomen hervorbringen, wodurch auf die Ähnlichkeit mit den Magneten hingedeutet wird. Ferner bringt uns die Einwirkung veränderter Temperatur den Turmalin in Gedanken, so wie die Ähnlichkeit mit den Chladnischen Figuren uns auf die Schwingungsknoten des Tones hinweist.

Und so hätten wir denn auch diese Juwele in den bekannten Kreis zum vollständigen Schmuck abermals eingefaßt. Ich freue mich herzlich auf alles was Sie auf Ihrem Wege noch erobern werden, und bewundere nur Ihre Geduld, mit welcher Sie die vier- und achtkantigen Lichtstrahlen bearbeiten mögen. Es giebt einen kein Wunder, daß die Geschichte der Wissenschaften wie ein Flözgebirge aussieht, das man durchsinken muß, um zu reichen Lagern zu gelangen. Die Woge der Lebendigen verfährt wie das Meer, das den Bernstein, den es auswirft, gleich wieder mit Dünen-

fand bedeckt. Wie sehr mir denn auch Ihre Aufmerksamkeit auf alles, was in diesen Fächern öffentlich erscheint, zu Statten kommt, muß ich dankbar erkennen. Alle Nationen sind doch darin gleich, daß Mitbewerber sich einander den Tag zu verkümmern suchen; deswegen muß ein jeder, der irgend etwas Ernstliches zu leisten denkt, wo nicht an die Nachwelt, doch wenigstens an morgen appelliren.

Mögen Sie mir gelegentlich den kleinen Aufsatz über die Doppelbilder des Kalkspaths mit der Tafel zurücksenden, ich habe keine Copie davon. Haben Sie den Rizetti nicht mehr nöthig, so wünscht ich diesen auch unserer Bibliothek wieder zu erstatten.

Wegen Comparetti kann ich soviel melden.

Und so muß ich denn noch zum Schluß eines für uns sehr günstigen Ereignisses gedenken. Es war mir nämlich schon längst bewußt, daß Herr Staatsrath Schultz in Berlin sich mit der Farbenlehre beschäftige, und nun hat er die Gefälligkeit gehabt, mir sowohl im Allgemeinen als Besondern seine Überzeugungen und Arbeiten mitzutheilen. Er hat sich ausschließlich mit dem Physiologischen beschäftigt, ist tiefer in's Subject zurückgegangen und hat wunderwürdig schöne Ansichten erobert. Mehr sage ich nicht, weil es mich zu weit führen würde. Erhalte ich die Erlaubniß, das Heft entweder öffentlich oder wenigstens im Stillen mitzutheilen, so erhalten Sie es vor allen.

Weimar, den 23. Febr. 1815.

7025.

An Wilhelm Christoph Leonhard Gerhard.

Die mir zugewendete Sendung konnte mir nicht anders als sehr angenehm seyn. Schon seit beynahe vierzig Jahren, als so lang ich mich in Weimar aufhalte, suchen wir die Maskenbälle, welche gar bald in ein wildes, geistloses Wesen ausarten, durch dichterische Darstellungen zu veredeln, und es ist uns bis auf die letzte Zeit mehr oder minder geglückt. Der Maskenzug, den Sie bey dem Ihrigen vor den Augen hatten, war freylich der glänzendste, und ich freue mich, daß Sie bey Ihrem Unternehmen, soviel das Programm vermuthen läßt, durch die Persönlichkeiten und andere Umstände gleichfalls, wie es Ihre Dichtung verdient, begünstigt worden sind.

Lassen Sie nicht ab, Sich auch in der Folge um solche Dinge zu bemühen; sie sind in manchem Sinne belohnend, und wo bedarf es mehr einer geistreichen Freude, als zu einer Zeit, wo die herzliche nicht immer zu finden ist. Haben Sie die Gefälligkeit, mir manchmal eine Probe Ihres schönen Talentes mitzutheilen, ich bin überzeugt, daß jede Anwendung desselben Ihnen und andern Freude machen wird.

Mich zu geneigtem Andenken empfehlend

ergebenst

Weimar d. 27. Febr. 1815. Goethe.

7026.

An Bernhard Hundeshagen.

Wohlgeborner,

Insonders hochgeehrtester Herr!

Durch Ihren gefälligen Brief und die angenehme Sendung erfüllen Sie einen Wunsch, den ich gehegt, und kommen dem Vorsatze zuvor, den ich diese Tage gefaßt hatte. Ich wollte nämlich Ew. Wohlgeboren schreiben und mich entschuldigen, daß ich, nach so freundlichem Empfang und Unterhaltung vergangenen Sommer, noch nichts von mir vernehmen lassen und nur zu Erfrischung geneigten Andenkens eine poetische Blumenlese vorausgeschickt. Ferner wollt ich anfragen, wie weit es mit dem interessanten Risse der Mainzer Festung gekommen, und mir einstweilen einen Probeabdruck erbitten. Alles dieses ist nunmehr erledigt, und ich eile nur, meinen verbindlichsten Dank abzustatten.

Fürwahr, es ist ein schönes Werk, welches wohl verdient, dem sämmtlichen Europa gewidmet zu werden. Ich hoffe, daß Ihre Bemühung nicht unbelohnt bleiben wird. Herr Felsing hat abermals seine außerordentliche Kunst bewährt.

Mit den übersendeten Exemplaren habe ich nach Ihrer Vorschrift gehandelt. Das für Durchl. Herzog bestimmte ist einstweilen Durchl. Herzogin übergeben, an Durchl. Erbprinz das zweyte, Herrn Legationsrath Bertuch das dritte, und das vierte dem vorzüglichen

Geschäftsmanne, welcher auf jede Weise in dem Falle ist, ein Gesuch dieser Art zu befördern.

Das mir bestimmte Exemplar lege mit Dank zu den andern schönen Rissen und Zeichnungen, die ich Ihrer geneigten Mittheilung schuldig bin.

Daß Sie Ihre schöne Mitbürgerin an mich erinnern und von den übersandten Gedichten vielleicht einiges aus ihrem Munde hören wollen, weiß ich recht sehr zu schätzen; sagen Sie dem lieben Kinde, daß ich bey mancher Rollenvertheilung an sie denke und mich freue, nächsten Sommer, nicht in den letzten, sondern in den ersten Tagen meines Wiesbader Aufenthalts, ihrer angenehmen Gegenwart zu genießen. Erneuern Sie bey Gönnern und Freunden mein Andenken und bleiben Sie überzeugt, daß ich Ihre Verdienste und Fähigkeiten so wie Ihre Thätigkeit und Geneigtheit in ihrem ganzen Umfange zu schätzen weiß! Die Frankfurter Damen habe ich noch nicht gesehen, hoffe aber nächstens darauf.

Mögen doch auch Ihre Wünsche wie die unseres Freundes Voigt baldigst erfüllt werden!

Ergebenst

Weimar, den 27. Februar 1815. Goethe.

Nachschrift.

Nach öfterer Betrachtung Ihrer schönen Platte muß ich noch einiges zum Lobe derselben beyfügen. Die große Ausführung der Arbeit ist wirklich be-

wundernswerth, und die genaue Charakterisirung der einzelnen Theile erregt das größte Zutrauen zu der Wahrheit und Richtigkeit des Ganzen. Sowohl Zeichner als Kupferstecher haben sich der größten Genauigkeit beflissen, und man begreift eben so wenig, wie jener diesem so scharf vorarbeiten und dieser jenem mit solcher Treue nachfolgen können. Jedermann, der das Blatt gesehen, ist davon entzückt.

7027.

An D. G. Kieser.

[Concept.]

Ew. Wohlgeboren

verzeihen ja, wenn ich auf Ihre freundliche Einladung bisher nicht geantwortet. Ich dachte mich diese Tage wieder in jene Gegenden zu versetzen, wohin sich der Reisende begiebt, allein es war mir nicht möglich, da mancherley Geschäfte und unangenehme Ereignisse zusammentrafen, mir Zeit und Lust verkümmerten. Ich muß also hoffen künftig an der Ausbeute theilzunehmen, da Sie Ihren Freund wohl selbst auf manches Gute aufmerksam machen werden, welches mich gleichfalls interessirt. Ersuchen Sie ihn allenfalls, daß er das Mineralogische, besonders das Geologische nicht außer Acht lasse.

Meine Frau wird in diesen Tagen nach Jena gehen, da ihr eine Ortsveränderung und Zerstreuung

sehr nöthig thut. Haben Sie die Güte, ihr einige Aufmerksamkeit zu schenken. Herr Hofrath Stark ist von allem unterrichtet, es würde mir sehr erwünscht seyn, wenn Sie mit ihm über ihren Zustand conferiren möchten.

Der ich auch mich zu geneigtem Andenken empfehle.

Weimar d. 27. Febr. 1815.

7028.

An v. Leonhard.

Ew. Hochwohlgeboren

verzeihen, wenn ich meinen Dank für das Übersendete später ausdrücke, es hat zeither gar mancherley auf mir gelegen, auch heute faſſ' ich mich kurz, um nicht ganz zurückzubleiben.

Für die Kennzeichen aus dem Vorkommen sollen Sie gepriesen seyn; ich halte sie, wo nicht wichtiger, doch eben so wichtig als alle übrige.

Unter uns gesagt, so muß es seltsam scheinen, wenn der treffliche und hochverdiente Werner in einem ganz empirischen Wissen eine Abtheilung vorzüglich empirisch nennt. Ein jedes Mineralienkabinett ist eigentlich empirischer, als das Vorkommen der Mineralien; denn dieses deutet doch auf eine ungeheure Naturursache, die wir zwar nicht kennen, aber doch vermuthen und ahnden. Jenes ist eine künstliche Zusammenstellung zersplitterter und unvollständiger

Naturproducte, nach beliebigen Grundsätzen, wie sie dem einen oder dem andern Forscher gemäßer sind. Behalten Ew. Hochwohlgeboren ja bey Ihrer weit verbreiteten Kenntniß die Bezüge jeder Art einen wie den andern beständig im Auge.

Die Altersfolge der Metalle schließt sich genau an das Vorige. Diese Betrachtung belebt alle unsere geognostischen Bemühungen. Ich wüßte an Ihrem Aufsatz nichts zu erinnern. Allenfalls würde ich den Artikel Zinn folgendermaßen fassen:

„Zinn, als unmittelbarer Gemengtheil, fein eingesprengt in Granit, oder vielmehr in Gebirgsarten, in die er übergeht als Gneis, Greißen pp. Hier kommt es vor: in die ganze Gebirgsmasse vertheilt als sogenanntes Stockwerk, auf Gängen, ohne sich in's Nebengestein weit zu verbreiten, als Lager und in andern abweichenden Bestimmungen. Der an obgenannte Gebirgsarten sich manchmal anschließende Porphyr ist auch nicht ganz gehaltleer, sodann verschwindet das Zinn aus der Gebirgsfolge, und erscheint nur wieder in Seifenwerken als secundär."

Wird es mir möglich, den langbereiteten Aufsatz über die Zinnformation zu redigiren und zu übersenden, so werden die hier nur kurz gethanen Äußerungen ihre Rechtfertigung und Erklärung finden.

Die beyden Manuscripte behalte ich noch und sende sie nur auf Verlangen zurück, weil ich sie, als sehr bedeutend, immer gern im Auge behalten möchte.

Mich Ew. Hochwohlgeb. und den theuern Ihrigen so wie dem ganzen verehrten Hanauer Cirkel angelegentlichst empfehlend

Weimar, den 27. Februar 1815. Goethe.

7029.

An Peucer.

[Concept.]

Indem Ew. Wohlgeboren beyliegende Acten dankbar zurückſende, füge ich die Bitte hinzu, Dieſelben möchten Herzogl. Hochpreiſl. Regierung auf das lebhafteſte ausdrücken, wie dankbar ich bin, für die höhere Einſicht, welche dieſelbe in den Fall der mich betroffen hat, nehmen wollen. Ich wünſche, daß die ſchweren Leiden, die daraus für mich erfolgt, meinen Mitbürgern zu Gute kommen, und jene Unterbehörde, der eine ſo große Gewalt in die Hände gegeben iſt, nie außer Acht laſſen möge, daß in Friedenszeiten jede Härte furchtbar bleibt, weil ſie, zur Übereilung geſellt, mehr Unglück als ſelbſt der Krieg zu verurſachen im Falle iſt.

Der ich mich geneigtem Andenken und fortgeſetztem freundſchaftlichem Antheil angelegentlichſt empfehle.

Weimar den 27. Febr. 15.

7030.

An Rochlitz.

Ew. Wohlgeboren

danke verbindlichst für den übersendeten Catalog, und bitte mir die Erlaubniß aus, gegen Michael Dieselben mit einigen Aufträgen beschweren zu dürfen.

Bey Gemälden, noch mehr aber bey Zeichnungen, kommt alles auf die Originalität an. Ich verstehe hier unter Originalität nicht, daß das Werk gerade von dem Meister sey, dem es zugeschrieben wird, sondern daß es ursprünglich so geistreich sey, um die Ehre eines berühmten Namens allenfalls zu verdienen.

Die Nummern des Catalogs, auf welche ich meine Aufmerksamkeit richte, werde ich Ew. Wohlgeboren übersenden, mit besondern Bemerkungen dabey, was ich nach der Analogie hoffe oder erwarte. Mögen Ew. Wohlgeboren hiernach die Blätter beschauen, beurtheilen und würdern, und solche erstehen oder erstehen lassen, so werd ich es dankbar erkennen, und alles was Sie beschlossen und angeschafft ohne Weiteres mit Vergnügen genehmigen, überzeugt, daß ich mich selber nicht besser hätte berathen können. Anweisung auf eine proportionirte Summe erfolgt zugleich.

Diese Bemühungen wage ich um desto eher, Ihnen, mein verehrter Freund! anzusinnen, als Sie durch eine so gütige auszeichnende Aufnahme meines biographischen Versuchs, Sich gleichsam als meinen wohl-

wollenden Schuldner bekennen. Fahren Sie fort mich auf meinem Wege mit guten Wünschen und Theilnahme zu begleiten. Der Verluſt, den wir alle mehr oder weniger erlitten haben, und der Sie, leider! ſo hart betroffen, kann nur verſchmerzt werden, wenn wir uns immer treuer an einander ſchließen, und der Deutſche immer mehr einſehen lernt, daß nirgends für ihn Heil zu finden ſey als bey ſeinen Landsleuten. Unter dieſen frommen Wünſchen und Vorſätzen, dürfen wir freylich nicht an's Öffentliche denken, welches leider ſchon durch die traurigſten Spaltungen zu zerfallen droht. Möge dieß Glück wenigſtens Privatperſonen aufbewahrt ſeyn, daß ſie fortfahren einander zu ſchätzen und zu lieben.

ergebenſt

Weimar den 27. Febr. 1815. Goethe.

7031.

An J. H. Meyer.

[Februar oder März 1815?]

Indem ich die niedlichen Blättchen überſende wollte bemercken daſſ im Laufe dieſes Monats ein klein Folioblat mit gold Ranken, vielleicht, mit unterwobnem Silber wünſche. Worauf zu dencken bitte. Das Nähere beſprechend

G.

7032.

An C. G. v. Voigt.

[Concept.]

Ew. Excellenz

geben mir ja wohl einen Wink, was ich dem verdienten Hundeshagen auf sein Gesuch allenfalls antworten und, wär es auch nur im Allgemeinen, für Hoffnung geben könnte.

Daß man einen Nachstich weder zu verfertigen noch zu verkaufen erlaube, finde ich dem Geist und Sinne, nach der Bemühung unserer Buchhändler bey'm Congresse, ganz gemäß; das Folgende scheint mir zu viel gebeten, denn Rectification schon vorhandner Karten hiernach, so wie theilweise Benutzung, möchte wohl nicht zu untersagen seyn.

Ohnzielsetzlich, mit dem Wunsch empfohlen zu seyn.

Weimar den 1. März 1815.

7033.

An Christiane v. Goethe.

Nur mit einigen Worten will ich melden daß es mir ganz wohl gehet, und ich meine Zeit theils allein, theils mit August, Riemer und Meyer zubringe; überall wird Ordnung möglichst hergestellt. Habe Dank für die gegebenen Nachrichten. Mein größter Wunsch ist daß du dich glücklich wiederherstellen

mögeſt. Grüße alle Freunde und entſchuldige mich, daß ich nicht ſchreibe; es giebt dieſen Morgen gar zu viel zu thun.

Alles Gute und Vergnügliche wünſchend.

Weimar den 4. März 1815. G.

7034.

An Friedrich Carl Ernſt von Haake.

[Concept.]

Ew. Hochwohlgeboren

haben geſtern die Gefälligkeit gehabt Sich perſönlich nach mir zu erkundigen, und ich verfehle nicht für dieſes Freundſchaftszeichen meinen verbindlichſten Dank abzuſtatten. Zugleich ließen Sie mir ein höchſt ſchätzbares Blättchen zurück, woraus ich erkenne daß Ihro des Herzogs von Gotha Durchl. mein in Gnaden gedenken wollen. Ich bin hiervon äußerſt gerührt, dabey aber auch in Verzweiflung, daß ältere und neuere Übel mich ſchon geraume Zeit verhindern glänzender Geſellſchaft beyzuwohnen. Möchten Ew. Hochwohlgeb. deshalb meine unterthänigſte Entſchuldigung übernehmen, und Ihres gnädigſten Herrn Huld und Gnade mir auch für die Zukunft bewahren, ſo würden Sie hierdurch die früher erprobte Geneigtheit abermals bethätigen, und mich auf's neue höchlich verpflichten.

Der ich mich mit Verehrung und Anhänglichkeit unterzeichne.

Weimar d. 5. März 1815.

7035.

An C. H. Schlosser.

[Concept.]

Ihre letzte Sendung, mein Wertheſter! hat mich erfreut und angeregt, doch konnte ich dieſem Triebe nicht folgen, weil mir dieſe Zeit daher manches Traurige begegnet. Indeſſen habe ich einen Entwurf gemacht, in welchem ich die Differenzen unſerer Vorſtellungsart und Denkweiſe auseinander ſetze. Kann er zur Reiſe kommen, ſo überſchicke ich ihn.

Meine gute Frau, die ſich von einer ſchweren Krankheit wieder erholt, grüßt mit mir Ihre verehrte Frau Mutter auf das herzlichſte. Sie ſoll nach Carlsbad gehen, und ich wünſchte ihr mit ein paar neuen Kleidern eine kleine Freude zu machen. Zwey Muſter liegen bey, das ſeidene zeigt nur den Stoff an, nicht die Farbe, welche nach beliebiger Einſicht gewählt werden könnte; von jedem bittet man um 14 Ellen. Bitten Sie wegen dieſer Bemühung um gütiges Verzeihen. Zugleich lege ein Conto bey, deſſen Betrag an Herrn Kriegsrath Touſſaint in Hanau gefällig zu berichtigen wäre.

Möchten Sie mir denn geneigteſt vermelden, auf welche Summe ich nächſte Oſtern in unſerer Caſſe rechnen, und darauf Anweiſung geben dürfte.

In Hoffnung, daß Sie die mitgetheilten Tabellen zu bearbeiten fortfahren, empfehle ich mich zum allerſchönſten, und bitte um freundſchaftliches Andenken.

Weimar d. 8. März 1815.

7036.

An J. G. Lenz.

Ew. Wohlgeboren

überſende die bedeutenden Briefe zurück, indem ich für das beygelegt Geweſene zum ſchönſten danke.

Von dem guten Töpliţer Freunde zu vernehmen iſt mir ſehr angenehm; es iſt ein ſehr braver und tüchtiger Mann, an den ich in den böſen Zeiten oft gedacht habe.

Wenn Sie Serenissimi Rückkehr feyern wollen, ſo wird es recht ſchön ſeyn. Es iſt dieſe Epoche freylich für uns von der größten Bedeutung.

Leben Sie recht wohl und behalten mich in geneigtem Andenken.

Weimar den 8. März 1815. Goethe.

7037.

An C. F. W. Duncker.

[Concept.]

Der Herr Geheime Hofrath Kirms hat mir Ew. Wohlgeb. Brief sogleich zugestellt, und ich verfehle nicht zu erwidern, daß mir der Inhalt desselben sehr angenehm war, so soll denn doch zuletzt das nur zu sehr verspätete Werk seine Darstellung erleben.

Das übersendete Manuscript folgt hiebey wieder zurück; die Veränderung der Arie und das Schlußchor sind hinzugefügt, und es möchte nun auch dem Druck kein weiteres Hinderniß entgegenstehen.

Dem Sinne des vorjährigen Contracts gemäß rücke ich gern den Termin Ihres Verlag-Rechts bis auf Michael des gegenwärtigen Jahrs. Wollen Sie mir über die zugesagte Summe [von vierzig Louisd'or] eine Assignation auf Leipzig senden, so werde ich's dankbar erkennen.

Von Königlicher Direction ist noch nichts an mich gelangt; geschieht es, so werd ich auch Ihres Wunsches gedenken, daß von Seiten des Theater-Rendanten kein Textbuch verkauft werde, und dieses Gesuch mit Gründen unterstützen. Könnten Sie es aber nicht einleiten, daß Ihre Ausgabe an der Porta verkauft würde, wie es ja mit italiänischen Opernbüchern geschieht, welche nicht zerstückelt sondern ganz, mit Recitativ und allem abgedruckt werden.

Sollte sich der Rendant nicht mit gewissen Procenten begnügen?

Eine Anzahl Exemplare des Epimenides darf ich wohl von Ihrer Gefälligkeit erwarten, mögen Sie mir vorläufig ein paar Aushänge-Bogen schicken, damit ich Druck und Format kennen lerne. Lassen Sie ja den Maître en page recht wachsam seyn, damit die Abtheilungen geschmackvoll werden, und die Strophen nicht zersplittert.

Weimar den 8. März 1815.

7038.

An Christiane v. Goethe.

Aus deinem Briefe habe ich mit Vergnügen gesehen, daß es gut geht, und wünsche nichts weiter als glückliche Folge. Grüße mir alle Freunde und entschuldige mich wenn ich nicht schreibe. Mein Katharr hat so überhand genommen, daß mir selbst das Dictiren beschwerlich wird, wodurch ich denn wenigstens für den Augenblick verhindert bin euch zu besuchen. Übrigens scheint sich allerley Angenehmes ereignen zu wollen. Die Berliner schreiben, daß sie den Epimenides den 30. März aufführen werden, zu Ehren der Einnahme von Paris, dieser Gedanke wäre denn ganz gut, wenn nicht wieder etwas Albernes dazwischen kommt. Da ich nicht an Hof gehen konnte, als der Herzog von Gotha hier war, so hat er mir die Ehre

erzeigt, mich zu besuchen. Er war sehr gnädig und in seinen Äußerungen mäßig und wohlwollend. Diesen Charakter hat er auch dießmal nicht überall behauptet.

August steht mir in allen Dingen bey, Meyer und Riemer besuchen mich oft, auch wird viel geschrieben, und es geht in allem vorwärts. Auch sind die Kupfer und Zeichnungen unterdessen geordnet worden.

Ich lege ein Packetchen für Harras bey, es ist Veronesischer Broccoli-Samen, zugleich 4 Körner von Pinien. Wenn der Broccoli gut geräth, so soll er uns auf den Herbst von Zeit zu Zeit etwas herüberschicken. Unser Gärtner mag sich nicht weiter damit abgeben, und mag auch wohl recht haben.

Grüße alle Freunde, gedenke meiner und laß mich mit jedem Botentage etwas von dir wissen.

Weimar d. 8. März 1815. G.

7039.

An Kirms.

Möchten Ew. Wohlgeb. Beykommendes mit der heutigen reitenden Post an Herrn Duncker abgehen lassen; ich würde es selbst thun wenn ich nicht wünschte und hoffte, daß Sie ihm ein freundlich Wort hinzufügen würden; es ist immer gut, mehrere Connexionen zu erhalten. Ich habe, was er wünscht zum Manuscript hinzugefügt, und schick es ihm zu-

rück mit der Zusage seines Verlag-Rechts bis Michael dieses Jahrs.

Wollten Sie zugleich die Anfrage hinzuthun, ob man bald nach der Aufführung eine Abschrift der Partitur für Weimar erhalten könnte; so hört man was sie sagen, und besonders würde der neue Decorateur seine Kunststücke dabey zeigen können.

Mich bestens empfehlend.

Weimar den 8. März 1815. G.

7040.

An Eichstädt.

Ew. Wohlgeboren

letztere hier zurückkehrende Sendung hat mich wirklich betrübt, denn wen sollte es nicht schmerzen, daß ein hohler Tageswahn hier als Urtheil und zwar als ein von Kopf zu Fuß gewaffnetes, das Zeitalter bedrohendes Urtheil auftritt. Herr —Us scheint mir kaum derselbe, von dem so manche geistreiche und beyfallswürdige Recension in Ihren Blättern steht. Das Übel aber liegt freylich in der oberflächlichen Zeitbildung, da denn alle Urtheile nach und nach nur aus dem einzelnen Menschen und seiner augenblicklichen Stimmung hervorgehen.

Wer die Geschichte recht erkannt hat, dem wird aus tausend Beyspielen klar seyn, daß das Vergeistigen des Körperlichen, wie das Verkörpern des

Geistigen nicht einen Augenblick geruht, sondern immer unter Propheten, Religiosen, Dichtern, Rednern, Künstlern und Kunstgenossen hin und her pulsirt hat; vor- und nachzeitig immer, gleichzeitig oft.

Und sollte man nicht, auf diesem höhern Standpunct, mit unsern paar Männern auch fertig werden? Man gebe einem jeden sein entschiedenes individuelles Talent mit Wohlwollen zu, man charakterisire es mit Einsicht und Schärfe und zeige hinterdrein den Gebrauch und Mißbrauch desselben, sowohl an den Originalgeistern, als an den Nachahmern, und so wird man das Capitel sehr in die Enge bringen. Wie wollte man denn sonst eine Dogmen- und Literargeschichte schreiben. Anstatt aber auf dem wirklich hohen Standpunct unserer Zeit der Nachwelt vorzugreifen, die Sache abzuthun und der Mitwelt nützlich zu seyn, so verwirrt sich der Fühlende, Denkende, Urtheilende mit in der Tagesmenge und hilft den Staub erregen, den er löschen sollte.

Dem Übel ist indessen nicht zu steuern. Halten Ew. Wohlgeb. so lang als möglich dergleichen Einflüsse von Ihrer Zeitschrift ab; freylich wird es schwer seyn, weil soviel junge, thätige, vorzügliche Männer an dieser Krankheit leiden, und vielleicht erst in zehen Jahren das Thörige und Unglückliche davon einsehen lernen.

Verzeihen und secretiren Ew. Wohlgeb. diese meine vielleicht hypochondrischen Äußerungen, ich wollte aber

Ihr geneigtes Zutrauen, wenigstens mit augenblicklicher Aufrichtigkeit, dankbar erwidern.

ergebenst

Weimar den 10. März 1815. Goethe.

7041.

An C. G. v. Voigt.

[10. März 1815?]

Ew. Excell. überſende eine Vorarbeit zu einem unterthänigſten Bericht über die Jahre 1813 und 1814 der Jenaiſchen wiſſenſchaftlichen Anſtalten.

Seit jenem, im November 1812 erſtatteten, von Serenissimo gnädig aufgenommenen Berichte ſind zwey ſehr ſtürmiſche Jahre vorüber gegangen, nach deren Verlauf wir ein Geſchick dankbar zu verehren haben, das uns in dieſen Schreckenszeiten weder Verluſt an unſern wiſſenſchaftlichen Beſitzungen, noch völlige Unterbrechung unſerer Thätigkeit erleiden ließ, ſo daß wir nunmehr auf jene Zeit getroſt zurückſehen können.

Nachdem ich in beynahe dreyßig Monaten jenen Geſchäften keine perſönliche Aufmerkſamkeit widmen konnte, begab ich mich, ſobald nur Durchmarſch und Einquartierung aufhörte, nach Jena, und hatte die Freude zu ſehen, daß durch Treue und Aufmerkſamkeit der Männer, denen die verſchiedenen Anſtalten übergeben ſind, nicht weniger durch Theilnahme wohl-

denkender Mitbürger, sich alles in vollkommener Ordnung finde, wohl erhalten und in einzelnen Theilen verbessert, ja sogar ansehnlich vermehrt sey. Ich beeiferte mich nun auch von meiner Seite, alles, was zu weiterer Begründung, Erhaltung und Erweiterung gedachter Institute dienlich seyn möchte, kennen zu lernen und in ein Geschäft wieder einzugreifen, das von den frühsten Zeiten her meine liebste Angelegenheit gewesen.

Ob man nun gleich erst nach einem nochmaligen Aufenthalte in Jena, wozu im Frühjahr sich Zeit und Gelegenheit finden wird, einen alles umfassenden Hauptbericht, sowohl zu Überschauung des Vergangenen, als zu Leitung des Zukünftigen, wird aufstellen können; so habe ich doch nicht verfehlen wollen, das Nöthigste vorzubereiten.

Vielleicht bedürfen keine Acten so sehr wie die vorliegenden, daß man von Zeit zu Zeit ein Repertorium über sie fertige, denn das Geschäft hat so viele Abtheilungen, deren jeder man einen besondern Fascicul widmen könnte, wenn nicht mehrere Partieen dergestalt in einander griffen, daß die Sonderung schwer würde. Nicht zu gedenken, daß einzelne Hefte sich leicht verlieren.

Der treue Bibliotheks-Schreiber David Färber ging mit Tode ab, nachdem er lange gekränkelt hatte.

Nach Lenzens Wunsch: die Büsten gnädigster Herrschaften und seiner Vorgesetzten aufzustellen, sind

solche bei Weißern bestellt worden. Die Büste Durchlauchtigster Herzogin ist zur Feyer des 30. Januars 1815 schon hinüber.

Stiftung, Vermehrung und Erhaltung eines so schönen Instituts verdiente dem Bergrath Lenz wohl die Aufmerksamkeit, daß man bey dieser neuen Einrichtung sein Bildniß, wie es dem Büttnerischen unten in der Bibliothek geschehen, aufstellte. Solches war von Demoiselle Seidler recht glücklich gemalt.

Als Durchlaucht der Erbprinz neulich einen Grabhügel bey Groß-Romstedt eröffnen ließen und die daselbst gefundenen wenigen Alterthümer auf Herzogliche Bibliothek gebracht wurden, so wurden an den Rentamtmann Urlau zu Capellendorf 20 Thaler ausgezahlt, um diejenigen Arbeiter proportionirlich zu belohnen, welche bey sorgfältigem Ausgraben der Körper sich besonders hervorthaten. Hierdurch sind eine Anzahl wohlerhaltener Schädel, sogar mit Unterkiefern, ja ein ganzes Skelett in unsre Hände gekommen, welche mit Sorgfalt nach Jena geschafft und daselbst aufgestellt worden sind. Denn es ist freylich eine schwierige Aufgabe, morsche und durcheinander geworfene Reste dergestalt zu erhalten, daß sie den Freunden der Wissenschaft zum Vergnügen und Nutzen gereichen. Das Nähere wird zu den Acten gebracht werden.

Im Kabinett der naturforschenden Gesellschaft, so wie im anatomischen, ist Klage über wäßrigen

Branntewein, welcher ſchneller verdunſtet. Es wäre die Frage, ob man nicht einen Verſuch machen ſollte, nach Sömmerrings Vorſchlägen, den Branntewein, ehe man ihn auf die Präparate gießt, zu dephlegmiren. Da wir Platz und Gläſer genug haben, wird ſich nächſten Sommer gar leicht ein Verſuch machen laſſen.

Sereniſſimus haben an das phyſikaliſche Kabinett ein paar Luftballone geſendet; auch iſt ein Ofen zu Füllung derſelben und andern Feuer-Verſuchen im Schloſſe auf höchſten Befehl angelegt worden.

Einige Inſtrumente, welche Ihro Hoheit von Wien mitgebracht, ſind abgegeben worden.

Meine ſämmtlichen optiſchen und chromatiſchen Inſtrumente, Vorrichtungen und Zubehör habe ich nach Jena ſchaffen und einſtweilen in der Bibliothek aufſtellen laſſen.

Die Einrichtung des botaniſchen Gartens beſteht, wie immer. An derſelben iſt nur zu bemerken, daß die Anſtalt nicht ſowohl durch Nachläſſigkeit, als durch Eigenſinn des Gärtners (in welcher Eigenſchaft er mit allen Jenenſern wetteifert) theilweiſe in's Stocken gerathen.

G.

7042.

An Chriſtiane v. Goethe.

Nichts könnte mir angenehmer zu hören ſeyn, als daß du dich wohlbefindeſt und dich nach und nach

erholst, aber eben deswegen wünsche ich, daß du dich einrichtest noch einige Zeit drüben zu bleiben. Meinen Katharr muß ich abwarten, dabey kann mir niemand helfen, aber wer gegenwärtig seyn muß, dem wird grade ein solches Übel lästig und langweilig. Ich führe mein Leben wie immer durch, es geschieht alle Tage etwas. August macht seine Sachen ganz ordentlich, Meyer und Riemer kommen meistens die Abende.

Da du nun drüben gute Unterhaltung hast, und nach dem stürmischen Wetter der letzten Tage guter Zeit entgegen siehst, so seh ich nicht ein, warum du den Ort verändern willst. Richte dich ein, daß du den Montag nach Palmarum wieder hier bist, da läßt sich mancherley vorarbeiten und verabreden, ehe die Höchsten Herrschaften kommen. Das wird wieder einen gewaltigen Sturm geben, möge er der letzte dieser Art seyn.

Rath Völkel wird heute erwartet, von der Ankunft der Hoheit weiß man noch nichts Gewisses. Durchl. Herzog sind auf den 29. huj. angekündigt.

Nun habe ich auch einen Brief von dem Graf Brühl als Königl. Theater-Intendanten, worin er mir meldet, daß Epimenides zur Feyer des Jahrestags der Einnahme von Paris gegeben werden solle. Ich habe ihm zu diesem Zweck noch einiges hinzureimen müssen, und so kommt denn dieses langbearbeitete und verschobene Werk auch endlich zu Stande.

Beyliegenden Brief gieb Lenzen mit meinem Dank zurück. Dieser Biedermann findet doch noch immer Gelegenheit sich einen Spaß zu machen. Die Proserpina gieb Knebeln: es ist zwar immer noch die alte, die er kennt, und die neue Musik so wie die Gebärden können wir mit Worten nicht überliefern.

An Voigt schreibe ich ein Blättchen, das du ihm übergeben wirst. Sonst wüßte ich nicht viel zu sagen bey dem einfachen Lebenslauf den wir führen. Der Orient giebt noch immer die meiste Beschäftigung.

Und somit lebe wohl, grüße Madame Kirsch und alle Freunde, vor allen Dingen aber sorge für Erheitrung und Erneurung alter angenehmer Bilder. Danke Herrn Hofrath Stark für seine umständliche und gute Relation. Und so nochmals das beste Lebewohl!

Herzlich theilnehmend und das Beste wünschend
Weimar d. 11. März 1815. G.

Auch ist das Nothwendigste nicht vergessen.

7043.

An Carl Friedrich Moritz Paul Graf von Brühl.

Wie wird sich, verehrter Herr und Freund! der alte Epimenides erfreuen, wenn er, nach langem Schlafe, die Augen aufthut und den rüstigen jungen wackern Mann zur Seite sieht, dem er seinen Spielraum verdankt. Da er ohnehin redselig ist, hoff ich wird er

es an guten freundlichen Worten der Erkenntlichkeit in seinem und meinem Namen nicht fehlen lassen.

Vor allen Dingen muß ich aber aussprechen, wie leid es mir thue Ihrer lieben Einladung nicht folgen zu können. Meine Gesundheit erlaubt mir wohl, ja sie nöthigt mich, im Sommer eine Badereise zu thun, Winter und Frühjahr halten sie mich dagegen zu Hause. Wäre ich aber auch in Versuchung gerathen, in diesem außerordentlichen Falle eine Ausnahme zu wagen, so würde ich doch durch ein freudiges Ereigniß abgehalten werden, welches uns bevorsteht, indem unser gnädigster Herr auf den 2. Oster-Feyertag angekündigt ist. Verzeihen Sie also mein Außenbleiben und lassen mir die Hoffnung eines fröhlichen Wiedersehns.

Aber auch aus der Ferne will ich gern nach Ihren Wünschen mitwirken. Die verlangte Strophe folgt hierbey, sie entsprang ganz natürlich durch die Bestimmung, die Sie dem Stück gegeben. Es wird dadurch am Schlusse wieder belebt, wenn, obschon in einer so kurzen Zeit, manches darin veraltet seyn sollte. Doch die Sache bleibt jung und neu, und Sie werden schon bey der Aufführung alles in Eins zu verschmelzen wissen.

Da ich vermuthe, daß Epimenides zugleich auch Sänger ist, denn Herr Capellmeister Weber meinte, die Rolle sollte Herrn Gern zu Theil werden; so habe ich ihm das beyliegende Schluß-Recitativ gleich-

falls zugedacht. Seine beyden Priester mögen ihm assistiren und sie zu drey das Chor einleiten. Wie viel reicher könnte man freylich dergleichen Dinge ausstatten, wenn man gegenwärtig wäre, von allen Mitteln unterrichtet, deren man sich bedienen dürfte. Es soll mich um unserer aller willen freuen, wenn das Ganze geräth, und durch Ihre Vorsorge soviel Beyfall erhält, um zur Permanenz zu gelangen.

Ihrer Amtsführung traue ich das Beste zu, und weissage ihr Glück. Das Theaterwesen ist ein Geschäft, das vorzüglich mit Großheit behandelt seyn will; eben weil es fast aus lauter Kleinheiten besteht, von denen zuletzt eine große Wirkung gefordert wird. Jene Kleinlichkeiten, Verschränkungen und Versitzungen zu beseitigen, zurechtzulegen und durchzuhauen ist freylich ein unangenehmes Geschäft, es ist aber nicht undankbar, weil zuletzt das Gute und Rechte wie von selbst entspringt.

Und nun komme ich noch mit ein paar Bitten hinterdrein, die erste, daß Sie die Besetzung der Rollen des Epimenides mir gefälligst senden, sodann aber jemand anstellen wollen, der mir eine baldige freundliche Nachricht von der Aufführung und deren Wirkung, einigermaßen umständlich ertheilte.

Möge Ihnen und Ihrer Frau Gemahlinn für immer empfohlen seyn

der aufrichtig zugethane

Weimar den 12. März 1815. Goethe.

Nachschriftlich.

Herr Duncker, dessen Verlagsrecht auf den Epimenides bis Michael dieses Jahrs, wie billig war, verlängert habe, erwähnte schon bey unserer ersten Übereinkunft eines Umstandes, wegen dessen er mich um Interceſſion bat; er wiederholt gegenwärtig sein Ansuchen, und ich nehme mir die Freyheit Folgendes zu bemerken.

Es ist überall herkömmlich, daß die Opernbüchelchen gedruckt werden, die italiänischen durchaus mit Arien und Recitativ, und von den deutschen nur der eigentliche Gesang, weil bey uns die Prosa den Platz des Recitativs vertritt; dergleichen Abdrücke entweder zu Gunsten der Casse selbst, oder irgend eines Angestellten sind löblich, ja nöthig.

Nur tritt bey'm Epimenides der Fall ein, daß die Grenzlinie zwischen dem Abzudruckenden und Auszulaſſenden wohl schwer zu ziehen seyn möchte, vielmehr müßte ich voraussehen, daß beynahe das ganze Stück abgedruckt werden müßte, freylich zum Schaden des einheimischen Verlegers.

Da ich überzeugt bin, daß eine verehrte Intendanz hierin alle mögliche, den Umständen gemäße Billigkeit würde obwalten laſſen, so hab ich diese Nachschrift nur hinzugefügt, um mein Herrn Duncker deshalb gethanes Versprechen dadurch zu lösen.

mit dem Wunsche empfohlen zu seyn.

G.

7044.

An August Wilhelm Paulus ?

[Concept.]

Ich habe dir, mein lieber kleiner Freund, vor einiger Zeit bemahlte und bereimte Blätter geschickt, um dir dadurch vorläufig anzudeuten, daß ich oft und gern deiner gedenke. Mit dem Gegenwärtigen aber erhältst du eine Sendung, welche dir angenehmer und nützlicher seyn soll.

Da du Neigung hast zu Mineralien, so wird es wohlgethan seyn, wenn du sie in einer gewissen Folge und Ordnung kennen lernst. Wirst du die in der gegenwärtigen Sammlung enthaltenen Stücke hübsch von einander unterscheiden lernen, und dir nebst ihrer Gestalt auch ihren Namen einprägen, so wirst du schon einen guten Schritt gethan haben, und wirst dich im Mineralreiche nicht ganz fremd finden. Ich wünsche nichts mehr als daß ich diesen Sommer möge persönlich ein Zeuge deiner Fortschritte seyn.

Der lieben Mutter empfiehl mich zum allerschönsten, danke ihr für die freundschaftliche Aufnahme und für so vieles Gute, es sollte mich wundern, wenn ich nicht manchmal im grosen Zimmer spukte.

Beyliegendes Blatt übergieb deinem theuern Vater, und sage ihm, es betrübe mich gar sehr, daß ich den Weg, ein Sofi zu werden, nicht früher eingeschlagen. Der Schwester, wenn sie recht schön spielt, applaudire in meinem Namen, und sorge dafür, daß mein An-

denken immer recht lebendig bleibe. Möge mir das Glück werden, in wenigen Monaten die Freunde gesund, fröhlich und wohlwollend wiederzufinden.

Weimar den 17. März 1815.

7045.

An Kirms.

Bey den mit Bleyſtift bezeichneten Paragraphen ſcheint mir zu bemerken, daß die Reſolution nicht wohl auf dieſe Weiſe zu geben ſey; es iſt bey uns eine unbedingt ausgeſprochene Einrichtung, daß, wer zehn Jahre bey'm Theater iſt, vom Statiſten-Dienſt befreyt ſeyn ſoll; wir können alſo dieſe allgemeine Gunſt in dieſem beſondern Fall nicht limitiren noch bedingen, auch würde eine ſolche Reſolution uns keinen Vortheil bringen; jener Theil wird die Einſchränkung bemerken und dagegen proteſtiren, und wir können ohne auffallende Ungerechtigkeit alsdann nicht auf unſerer Reſolution beharren.

s. m.

Weimar d. 20. März 1815. G.

7046.

An C. G. v. Voigt.

Ew. Exzell.

verzeihen meinem durch Hyoſcyamus gar ſehr umnebelten Gedächtniß daß der lange bereit ſtehende

Kasten erst heute erfolgt. Danckbar für alles Mitgetheilte werde das Groß-Folio-Heft studiren und bald zurücksenden. Es scheint, dem ersten Anblicke nach, daß man gar viele Rücksichten im Auge hatte. Welche Confusion aus den Begünstigungen der Mediatisirten entspringen müsse, scheint mir nur allzuklar.

Und das Neueste? Was soll man sagen? Ein paar diplomatischer Phrasen thun's freylich nicht ab. Ein unübersehbares Unglück scheint sich wieder zu entfalten und von allen Seiten höre ich Chorus: Plectuntur Achivi.

aufrichtigst verbunden.

d. 22. März 1815. G.

7047.

An Cotta.

In dankbarer Erwiderung Ew. Wohlgeb. gefälliger Zuschrift vom 18. März vermelde, daß mit der heutigen fahrenden Post ein Packet in Wachstuch an Dieselben abgegangen ist. Es enthält die zwey ersten Bände meiner Werke, worin die kleinen Gedichte enthalten sind, sodann die zwey folgenden, enthaltend Wilhelm Meister.

Zugleich ein kleines Packet für das Morgenblatt: das deutsche Theater überhaupt, besonders die Bemühungen des Weimarischen betreffend. Ich denke

unter dieser Form manches zur Sprache zu bringen, worüber sich zu erklären sonst keine Gelegenheit findet.

Ferner hab ich die Hälfte einer Novelle beygelegt, sie sollte auch einen Theil der Wanderjahre Wilhelm Meisters ausmachen; mögen Sie solche in dem Damen-Calender abdrucken lassen, so werde ich aufgeregt werden, Fortsetzung und Schluß zu schreiben, welche schon mehrere Jahre vorbereitet sind, zu deren Ausführung ich aber nicht habe gelangen können.

Aufrichtig erfreue ich mich Ew. Wohlgeboren fortgesetzter Thätigkeit auch für's Ganze: es ist gewiß gegenwärtig kein größeres Verdienst als für das Wohl einzelner Staaten zu arbeiten, weil alles Zweckmäßige und Wohlerreichte als Beyspiel und Anfeuerung allen zu Gute kommt.

Freylich ist bey den neuern ungeheuern Ereignissen die ganze Welt mehr gespannt als erregt, doch sind wir ja in so vielen Jahren gewohnt, von Tag zu Tag zu leben, und unsere höhern und geringern Pflichten, in Hoffnung der Zukunft auf gut Glück auszuüben.

Auf alle Fälle hoffe ich nächsten Sommer unserm gemeinsamen Zwecke widmen zu können.

Darf ich ersuchen mir die Ankunft des bedeutenden Packets melden zu lassen.

ergebenst

Weimar d. 27. März 1815. Goethe.

7048.

An Franz Friedrich Carl Graf von Giech.

[Concept.]

Es ist allerdings für einen glücklichen Originalgedanken zu achten, wenn junge Männer, die einem vorzüglichen Lehrer ihr Zutrauen geschenkt, und dagegen eine faßliche und erfreuliche Welt-Anschauung von ihm erhalten haben, nunmehr auch, wünschend daß dergleichen Einsichten und Verdienste mehr bekannt und anerkannt werden, eine seiner bedeutendsten Schriften in's Publicum zu bringen suchen, auf eine Weise, welche die sicherste ist, das heißt, in Form eines Geschenks.

Rühmt man mit Recht die Bibelanstalten, warum sollte man nicht auch loben, wenn eine Gesellschaft von Überzeugten ihre und ihres Lehrers Bekenntnisse zu verbreiten sucht.

Was mich betrifft, erstatte für das Übersendete allen Dank, indem ich nunmehr einen Begriff von dem Manne zu fassen hoffe, über den ich, allenfalls nur im Allgemeinen, ein günstiges Vorurtheil bey mir walten ließ. Mich verlangt zu sehen, wie er das unerfaßliche Ganze in seinem Individuum einzuschließen und abzurunden versucht hat. Denn dieß ist ja wohl die Aufgabe, die sich Prophet und Poet, Mathematiker und Philosoph, unbewußt oder bewußt zum Ziel setzen.

Ich zweifle nicht, daß auch daraus für mich manche schöne Aufklärung hervortreten werde.

Schenken Sie mir in Ihren wohlgesinnten Kreisen ein geneigtes Andenken, und geben mir von Ihrem Bemühen und Vorschreiten von Zeit zu Zeit einige Nachricht.

Weimar den 31. März 1815.

7049.

An C. L. v. Woltmann.

Weimar, den 31. März 1815.

Die letzten Blätter unserer Literaturzeitung will ich nicht lange vor mir sehen, ohne dem Verfasser des darin enthaltenen Aufsatzes aufrichtig zu danken, daß er sich mir zu erkennen gegeben. Ich behandle gewöhnlich solche Zeitschriften wie Maskenbälle, wo uns ein Vermummter manchmal anspricht, dem wir wohl abmerken, daß ihm unsere Zustände nicht unbekannt sind, ohne daß wir gerade, wer er sey, entziffern könnten; und in solchem Falle ist dann eine Enthüllung sehr angenehm.

Ich pflege öfters zu wiederholen, daß der Deutsche wohl zu berichtigen wisse, nicht zu suppliren, zu ergänzen. Dieß ist aber bey Ihnen gerade das Gegentheil. Sie lassen Werth oder Unwerth auf sich beruhen, und wissen durch Wünsche, ja durch klare

Andeutung zu zeigen, wie einer Arbeit noch mehr Fülle zu geben wäre.

So ist es auch das Rechte; denn niemand sollte über etwas urtheilen, wenn er nicht zugleich bewiese, daß er es selbst machen könne.

Der Historiker, wenn ihm ein Werk seines Faches vorgelegt wird, ist sogleich im Stande, den Stoff von der Form zu scheiden, und deswegen in dem Falle, beyde genauer zu würdigen. Die Behandlung wird von ihm eingesehen; er begreift, was daran natürlich und der Sache gemäß, oder was poetisch, rhetorisch, diplomatisch wäre, und wie man die Mittel alle nennen mag, durch die man ein Vergangenes mehr um des Ganzen, als seiner Theile willen festhalten und überliefern möchte. Nur auf diese Weise kann der höheren Kritik vorgearbeitet werden, welche dann Anachronismen, Prolepsen und dergleichen wohl ermitteln und herausfinden wird, wenn sie nur den echten lydischen, schwarzen, festen und doch sammetartigen Stein mit Aufmerksamkeit anwenden will.

Zu dem allen aber gehört die Treue eines Wardeins, dem seine Pflicht gegen das große Publicum angelegen ist. Leider ist in unseren Tagen mehr als je der Fall, daß jede Art Scheidemünze, eben weil sie cursirt, zugleich als herrliches Metall herausgestrichen wird.

Im Bereiche der Wissenschaft, wo ich leider auch einige Besitzungen habe, die ich nicht aufgeben kann,

sieht es eben so schlimm, beynahe schlecht aus. Es fehlt nicht an Retardationen, Präoccupationen, stillschweigendem Nachschleichen hinter dem Rechten, ohne es bekennen zu wollen, Reticenzen aller Art, und wie das Otterngezücht alle heißen mag, wodurch Faulheit, Dünkel und Mißwollen ihre Tageszwecke erreichen.

Bey dem gewaltsamen Fortrollen der Welt sind sie ganz ruhig über alles, was sie in zehn Jahren sagen werden und sagen müssen. Diese Niederträchtigkeiten sind in Frankreich, England, Deutschland zu Hause, wie ich von meinen Freunden vernehme, welche der neuen wissenschaftlichen Literatur folgen und eine weitläufige Correspondenz führen.

Vorstehendes Fremde und Häßliche würde ich nicht ausgesprochen haben, wenn ich nicht die schöne Bemerkung, die ich Ihnen schuldig bin, zu rühmen und zu preisen hätte, die nämlich, wo Sie sagen, daß auch in Deutschland ein entschiedenes, redliches, fleißiges und beharrliches Talent nicht durchdringen werde, wenn der Froschlaich unserer Literatur sich eben so anastomosirt und organisirt zeigen würde, wie das französische Wesen zu Voltaires Zeiten. Glücklicher oder unglücklicher Weise kann in Deutschland keine Einheit der Urtheile statt finden; und die Spaltungen werden in's Unendliche gehen, sobald nur noch mehr von den älteren Autoren, deren Daseyn auf eine mannigfache Weise gegründet ist, das Zeitliche gesegnen werden.

Mit den Wissenschaften ist es eine ganz eigne Sache. Diese ruhen auf ungeheuren Grundpfeilern und behaupten ihre Wohnung in einem Pallaste, welchen Baco selbst nicht prächtig genug beschrieben hat. Besucht man sie aber —

(Die Fortsetzung folgt.)

Nachschrift.

Beyliegendem werden Sie, mein trefflicher Freund, wahrscheinlich gleich einen Geist ansehen, welcher mit rheumatischen Nebeln umhüllt ist. Ich will es aber doch abschicken, damit mein Nichtschreiben nicht für Nachlässigkeit gehalten werde. Sobald ich mich wieder freyer fühle, hoffe manches mittheilen zu können. Ihre Sendung erwarte ich mit Verlangen. Erhalten Sie mir ein geneigtes Andenken.

Goethe.

7050.

An Kirms.

Auf die unangenehmste und eine in diesem Augenblick höchst fatal aufregende Weise, kommt mir die Nachricht, daß Lortzings aufgekündigt haben, und daß man ihnen hierauf in einem anonymen Briefe den Undank gegen mich sehr bitter vorgeworfen. Die guten, leidenschaftlich erregten Menschen, nicht wissend welchem Heiligen sie sich widmen sollen, kommen gerannt und flehen um Leitung und Führung.

Was soll ich nun hiezu sagen? als daß ich den letzten peremtorischen Erlaß an Lortzings sehr ungern unterschrieben habe; sollte ich aber, in meinem wüsten Kopf, Mäßigungs-Gründe zusammensuchen? was hätte mich hiezu veranlassen können?

Hat man mich nicht bisher schon mürbe zu machen gesucht, durch Vorwürfe, daß ich bey Contracts-Verlängerungen die Schauspieler ungebührlich begünstige (Siehe Rehbock)? Habe ich nicht sehr hochklingende Maximen wiederholt zu hören gehabt, daß man gerade bey Contracts-Verlängerungen nicht allein auf dem Status quo bestehen, sondern auch ältere, längst aufgegebene Befugnisse der Commission und Regie wieder zu erobern suchen soll?

Vielleicht hätte ich, in gesunden Tagen, meine Gegenmeinung zu äußern gesucht, so ließ ich es aber gehen, wohl voraussehend welche tödtliche Wunde wir unserem Theater zu schlagen im Begriff stehen.

Nun möchte ich aber auch erfahren, welche Ursache wir dem Hof und Publicum angeben wollen, warum wir zwey treffliche Schauspieler, ganz ohne irgend eine Veranlassung, vom Theater jagen?

Ich wüßte niemand zu antworten der mich fragte. Denn nicht einmal die geringste Condescendenz, z. B. wegen der kleinen Rollen, die man alle in's Feuer werfen könnte, hat man gehabt, es wäre wenigstens ein Zipfel gewesen wo man wieder hätte anknüpfen können; da sollte aber alles rein abgewiesen und

abgeschlagen seyn; ich weiß nicht welch ein dictatorischer Geist uns auf einmal ergriffen hat; ich werde mich demselben gewiß nicht entgegensetzen, weil daraus auf's neue Vorwürfe für künftige Jahre sich für mich entfalten können.

Wegen diesen Äußerungen habe ich dringend um Verzeihung zu bitten, weil sie mehr einem Fieberkranken als einem Geschäftsmann geziemen, in einem fieberkranken Geschäft jedoch kann es zuletzt wohl nicht anders werden.

Mich selbst aber körperlich und geistig betrachtet muß ich zu verwahren suchen und mir in den nächsten vier Wochen alle Communication in Theatersachen durchaus verbitten, ich fühle mich nicht fähig meine eigenen kleinen Geschäfte zu führen, wie sollte ich glauben in einem so wichtigen einflußreichen, in einem bewegten Moment den rechten Punct zu treffen.

Dieses Blatt mag zum Beweis dienen daß mir der Kopf nicht auf dem rechten Fleck steht und daß ich bis auf bessere Zeiten wohl von einem Geschäft zu dispensiren seyn möchte, bey dessen Führung man alle Ursache hat sich auf's strengste selbst zu besitzen.

W. d. 31. März 1815.

Goethe.

7051.

An C. G. v. Voigt.

[Ende März oder Anfang April 1815.]

Nur mit einem Worte meinen aufrichtigsten Danck für's Mitgetheilte mit Bitte um Fortsetzung.

Ich will gern an meinem Schnuppen laboriren wenn ich nur keinem diplomatischen Diner in Wien beywohnen darf, wo sich jedes über die neusten Greuel expektorirt.

Eine Bemerckung unter Hunderten! Ist es wohl das Betragen eines gewandten Ministers, eine Sache, die er befördern will, in dem Augenblicke seinem Fürsten vorzulegen, wenn er ihn gegen sich erzürnt weiß. Ich halte dies für die erste Spitzbüberey, die je in diplomaticis begangen worden. Gersdorfs Hast, Leidenschaft pp. gefällt mir nicht, wie will man da seine Zwecke verfolgen? Ich fürchte die armen Seelen werden im preußischen Fegefeuer noch lange schmoren.

G.

Verzeihung meiner catharralischen Hypochondrie.

7052.

An C. G. v. Voigt.

[Ende März oder Anfang April 1815.]

Um ferner gütige Communication zu verdienen sende das Mitgetheilte dankbarlich zurück. Meiner

katharralischen Hypochondrie sey verziehen daß mir einfällt wie ich auch einmal durch diese Schule gelaufen bin und daß mich Ao. 1791 und 92 die trefflichen Lucchesinis, Haugwitze und Steins eben so höflich und eben so schlecht traktirt haben, als jetzt unserm Freunde von deren Nachfahren begegnet. Wehe den Bittenden. Was Gründliches vom Berliner Aufstande wünschte wohl zu vernehmen.

Bald kann man den Traum vom Leben nicht unterscheiden. Wäre nicht noch das Losungswort

Liebe und Anhänglichkeit.

G.

7053.

An Kirms.

Ew. Wohlgeboren

verzeihen wenn ich beykommenden Kasten uneröffnet zurücksende. Es ist nicht Affectation wenn ich dringend ersuche mich eine Zeitlang von allen dramatischen Berathungen zu dispensiren; sobald ich mich dazu wieder fähig fühle werde ich mich gewiß melden; indessen Herr Graf Edling mit frischen Augen in diese Dinge am besten Einsicht nehmen wird.

Weimar d. 1. April 1815.

Goethe.

7054.

An C. G. v. Voigt.

Ew. Exzell.

freye und durchdringende Ansichten erheitern und erquicken mich. Erhalte Sie Gott Sich und uns — und mir Ihre Gewogenheit.

W. d. 1. Apr. 1815.

Goethe.

7055.

An C. G. v. Voigt.

Ew. Excellenz

erhalten hiebey die letzten wenigen Expeditionen welche nach Jena zu erlassen wären, um eine Anordnung, die schon seit 27 Jahren für nothwendig geachtet wird, endlich abzuschließen und für die Zukunft zu begründen. Wenn ich mir keine große Thätigkeit zuschreiben mag, so kommt mir meine Beharrlichkeit manchmal komisch vor. Mögen Ew. Excellenz diesem beendigten Geschäft einigen Beyfall zulächeln, so will ich Munda und Expedition sogleich besorgen.

anhänglich

Weimar d. 2. April 1815. Goethe.

7056.

An J. J. Willemer.

Das Reserve-Bataillon ist in schönster Ordnung angekommen, und hat sich gefreut von seinen Vor-

gängern noch die vollen zwey Drittheile in den Kasematten der Festung vorzufinden. Sie sehen daß die Mäßigkeit hinter dem 51. Grade zu Hause ist, und daß unsere Dankbarkeit mehrere Jahre auf diesem Schatze ruhen wird.

Daß Sie Ihr Werk so glücklich vollendet, freut mich unendlich; es ist sogar wünschenswerth, daß man etwas, was gleichsam überreif in uns geworden, auf eine tumultuarische Weise los werde. Ich erwarte es mit Vergnügen; mögen Sie mir nicht die Aushängebogen schicken? denn auch das Ernsteste hat als Novität einen frohern Anstrich.

Nun muß noch etwas Lustiges erzählen: Es liegt schon lange ein kleines Gedicht für Sie und die lieben Ihrigen bey mir fertig, die Leute sagen, es sey nicht übel gerathen, und doch kann ich es nicht fortschicken. Sie rathen die Welt durch, und finden die Ursache nicht. Ich werde mir alle Mühe geben, es bald vom Stapel zu schaffen. Möge es doch zugleich mit endlicher Friedensberuhigung bey Ihnen eintreffen. Leben Sie tausendmal wohl mit Gemahlin und Kindern und was daraus folgt.

Ich habe viel gelitten, meine gute Frau war zwey Querfinger vom Tode. Jetzt ist sie wieder auf den Beinen, da mich der schrecklichste Katharr seit vier Wochen heimsucht.

Werde ich denn wohl das alles, bey einem schönen Oberrader Sonnenuntergang, hinter mich werfen und

vergessen? Behalten Sie mir ein freundliches Andenken.

Herzlich ergeben

Weimar d. 3. Apr. 1815. Goethe.

7057.

An C. v. Knebel.

Mein theuerster Freund, ich muß dir nur mit wenigem endlich wieder einmal einen Gruß zusenden, und dir anzeigen, daß ich von dem schrecklichsten Katarrh, der mich schon seit vier Wochen, unter hundert Formen, quält, mich endlich zu erholen anfange. Ich habe leider die Zeit über, weder nach außen noch innen, etwas geleistet. Indessen sind alte Bemühungen zur Sprache gekommen. Epimenides ist am 30. März endlich in Berlin erwacht, gerade zu rechter Zeit, um dasselbige, was sich die Deutschen bisher so oft in dürrer Prosa vorgesagt, symbolisch zu wiederholen, daß sie nämlich viele Jahre das Unerträgliche geduldet, sich sodann aber auf eine herrliche Weise von diesem Leiden befreyt. Jedermann wird hinzufügen, daß neue Thatkraft nöthig ist, um das Errungene zu schützen und zu erhalten. Von der Aufführung selbst hab ich noch keine Nachricht, aller vorläufiger Bericht aber deutet auf den besten Willen und die zweckmäßigsten Anstalten. Mir scheint, unser Carl Brühl habe zeigen wollen, was man leisten

könne. Die Besetzung der Rollen ist ohne Tadel. Am übrigen arbeiten sie schon beynahe 11 Monate (vom 7. May vorigen Jahrs war Ifflands Brief datirt, in welchem er mir den Antrag thut) und in solcher Zeit, dächt ich, könnte man was vor sich bringen. Ich hoffe, sie werden mit Absendung von Exemplarien nicht allzulangsam und nicht allzukarg seyn. Ich hoffe dir bald eins zu senden. So muß uns denn doch zuletzt etwas ernstlich Gesäetes und Gepflanztes unvermuthet entgegen keimen. Melde mir doch auch, ob dir etwas Erfreuliches begegnet; ich wünschte nichts mehr als die erste Frühlingszeit in deiner Nähe zuzubringen. Lebe recht wohl und laß mich bald etwas Freundliches hören.

Weimar den 5. April 1815. G.

7058.

An J. H. Meyer.

Ich melde Ihnen, mein theurer Freund, daß ich den mir immer noch problematischen Hercules mit dem Hirsche nochmals von Facius ernstlich probiren lassen, welcher mir so eben sagen läßt, daß er nicht dafür stehen könne, er sey härter als das gewöhnliche Glas, aber nicht so hart als Stein. Ich sende ihn daher zurück, um dieses dem Abgeordneten zu eröffnen; da er gegenwärtig ist, so wird er wohl thun sich selbst zum Facius zu verfügen und sich überzeugen

zu lassen, und so schmelze denn unser Handel ziemlich in's Enge zusammen.

Weimar d. 5. April 1815. G.

7059.

An J. H. Meyer.

Da auf gemeldete Weise 40 rh. von der Summe die man ausgeben wollte zurückfallen; so fragt sich's ob man nicht auf die Hammilton handeln sollte. Es ist immer ein tolles Zeichen der nächstvergangnen Zeit. Freylich müßte man sie näher ansehen, und vielleicht ein prinzliches Gebot thun. Jedoch alles unvorgreiflich und Ihrer Weisheit anheim gegeben!

d. 5. Apr. 1815. G.

7060.

An C. G. v. Voigt.

Ew. Excellenz

lege hierbey vier Munda zu gefälliger Unterschrift schließlich vor.

1. Die Anordnung wegen des Kabinetts,
2. den Erlaß an Bergrath Lenz deshalb.
3 und 4. Die den beyden Catalogen der von Ihro Kaiserl. Hoheit nach Jena gegebenen Mineralien angefügten Munda des Versichrungsscheines.

Das Concept derselben findet sich fol. 20 der beygefügten Acten sub ♀. Die nöthigen Abschriften für Oken und Färber will ich auch noch besorgen. Und damit nicht etwa durch Persönlichkeiten, welches in Jena so oft der Fall ist, unsere gute Absicht abermals retardirt oder verschoben werde, so mag der Assessor wenn es mit Ew. Excellenz Genehmigung geschieht sich hinüber verfügen und die Sache einleiten und abschließen; zugleich auch nachsehen und untersuchen, was etwa diesen Sommer zunächst zu thun sey.

Der gute Sachse bessert sich, obgleich langsam, vielleicht deutet das Gerücht seines Todes auf ein langes Leben. mich angelegentlichst

empfehlend

Weimar d. 5. April 1815. Goethe.

7061.

An die Herzogin Louise.

[Concept.] [7. April 1815.]

Ew. Durchl. für die erste Nachricht des aufgeführten Epimenides unterthänigst danckend lege das Werckleín selbst zu Füßen wie ich es so eben erhalte.

Ob man gleich dem gemeinen Menschenverstand gemäs wohl sagen könnte der weise Mann hätte früher aufwachen, oder länger schlafen sollen, so muß man sich doch in die Schickungen ergeben die so über große wie über kleine Dinge walten. Mag doch der

poetiſche Prophet den Deutſchen abermals bildlich darſtellen das Ungeheure das ſie gelitten, wovon ſie Sich befreyt und was ſie zum zweytenmal wieder gewinnen ſollen.

Möge ich bald des lange entbehrten Glücks genießen Ew. Durchl. mit einiger Unterhaltung aufwarten zu können.

7062.

An B. A. Weber.

[Concept.]

Ew. Wohlgeb.

gefällige baldige Nachricht von der guten Aufnahme des Epimenides erkenne ich dankbarlichſt, und wünſche eine ſolche Wendung der Zeitläufte, daß unſere Arbeit auch in Zukunft erfreuen könne. Ich läugne nicht, daß ich der ſo gelungenen Aufführung beywohnen und mich bey ſoviel Pracht und Kunſt vorzüglich auch Ihrer Compoſition hätte erfreuen mögen.

Was eine neue Oper betrifft, ſo dürfte dieſes Frühjahr zu derſelben kaum Rath werden, denn durch einen heftigen und hartnäckigen Katharr habe ich den ganzen März verloren, und die nächſten Monate deshalb viel zu thun, weil ich die Herausgabe meiner Werke fördern muß, auch eine abermalige Badereiſe im Sommer vorzunehmen genöthigt bin.

Und ſo bin ich denn auch vollkommen Ihrer Meinung, daß ein Werk der Art das immer viel

Zeit kostet, mit der wir Ursache haben haushälterisch umzugehen, nicht als eine Privatsache behandelt, sondern nur auf Anregung und Begünstigung einer verehrlichen jetzt so thätigen Intendanz unternommen werden dürfte, weil denn doch die Ausführung zuletzt von ihrer Entscheidung abhängt. Lassen Sie uns daher die Sache wohl überlegen, ich werde indessen den Gegenstand näher bedenken, und wahrscheinlich giebt mir die Freyheit, wie man sie auf der Reise genießt, Lust und Muth, den Entwurf dergestalt vorzubereiten, daß eine Zusammenkunft in kurzer Zeit desto fruchtbarer seyn kann.

Die Meinigen empfehlen sich zum allerschönsten und bedauern mit mir, daß wir nicht gleich den schönen May zu einer ergötzlichen Zusammenkunft wieder bestimmen können.

Mich zu geneigtem Andenken angelegentlichst empfehlend.

Weimar d. 9. April 1815.

7063.

An C. F. W. Duncker.

[Concept.]

Die beyden letzten Sendungen, welche mir die Nachricht von der bevorstehenden und wirklichen Aufführung des Epimenides zugleich mit den Aushängebogen und einigen Exemplaren in die Hände lieferten, erkenne ich dankbar, so wie ich auch die Bemühungen,

das Stück, sowohl durch Zeitungs-Artikel, als durch ein Vorwort, bey'm Publicum einzuführen, gar sehr zu schätzen weiß. Herrn Professor Lebezow bitte für seine wohlgesinnte und wohlgedachte Darstellung auf das allerschönste zu danken.

Was Ihren erneuerten Wunsch, wegen abermaliger Verlängerung des Termins Ihres Verlagsrechts betrifft, werde ich mich billig finden lassen, und keine neue Ausgabe so leicht übereilen. Soviel für dießmal, damit wenigstens ein vorläufiges Wort mit heutiger Post an Sie gelange.

Weimar d. 9. Apr. 1815.

7064.

An J. G. Lenz.

[Concept.]

Ew. Wohlgeboren

ersehen aus den copeylichen Anlagen, was Herzogl. Commission, wegen künftiger Benutzung des zoologischen Kabinetts zu verfügen geruht. Ich erledige mich dadurch eines hohen Auftrags Denenselben das Weitere überlassend.

Mich mit besonderer Hochachtung unterzeichnend

Ew. Wohlgeboren

ergebenster Diener.

Weimar d. [10.] April 1815.

7065.

An J. A. C. Levezow.

Wohlgeborner,

Insonders Hochgeehrtester Herr!

Es wird nun bald jährig, daß der verewigte Iffland mich zu einem Festspiele aufforderte. Bedenkt man, wie schnell es geschrieben, durch mancherley Hindernisse aber verspätet worden, so daß es erst jetzt, in dem sonderbarsten Augenblicke erscheint; so könnte man geneigt seyn, auch hierin eine Schickung zu sehen, welche in kleinen, wie in großen Dingen waltet. Denn wenn das Stück, nach seiner ersten Bestimmung, den Deutschen was sie gelitten bildlich vortragen, und ihnen sodann zu dem errungenen Heil Glück wünschen sollte; so mag es jetzt aussprechen, welchen großen Werth dasjenige habe, was sie zum zweytenmal erkämpfen müssen.

Mit aufrichtigem Dank erkenne ich, was manche Monate daher, zur Aufführung des Stücks vorbereitet worden, freue mich und bewundere herzlich, wie eine einsichtige, thätige Intendanz zuletzt alle Strahlen in einen Brennpunct zu der großen und herrlichen Wirkung versammelte.

So ist mir auch höchst schätzbar, und hat meinen ganzen Beyfall, was Ew. Wohlgeboren zu Gunsten dieser Angelegenheit mitwirken mögen. Die Absicht

des wohlgelungenen Vorworts in seinen drey Theilen ist dem Endzweck vollkommen gemäß, und konnte nicht verfehlen eine schnellere, günstigere Aufnahme zu bewirken.

Denn auch ich bin vollkommen der Meinung, daß man alle Ursache hat das Publicum vorzubereiten, sobald man etwas unternimmt, dessen Bahn außerhalb des gewöhnlichen Gleises liegt. So klein unser Weimarisches Publicum ist, und eher zu übersehen, so habe ich doch niemals verfehlet, bey den mannigfaltigen und oft seltsamen Versuchen, die wir mit fremden und ungewohnten Dingen gemacht, durch schickliche Vorbereitung und Einleitung einem neuen Gegenstand vorher die nöthige Gunst zu verschaffen. Viel schwerer ist es freylich, wenn man es mit einer großen nicht durchaus gebildeten Masse zu thun hat. Indeß kommt es hierbey, wie bey allem Guten und Rechten darauf an, daß die Unternehmenden einen freyen redlichen Willen, und eine treue unbefangene Erkenntniß zeigen; so wird das Publicum gewiß, (mich Ew. Wohlgeb. eigener Worte zu bedienen,) „sich auch den Eindrücken des Besten und Vollkommenen gern und freudig überlassen, wenn es ihm nur von reinen Händen und mit Liebe und Sorgfalt gepflegt, dargeboten wird."

In Dresden hat man solche Mittheilungen herauszugeben angefangen, wodurch manches Gute bewirkt werden kann. Meine Absicht ist, auf dem Wege des

Morgenblattes etwas Ähnliches zu thun, und besonders auch darzulegen, wie manches auf dem Weimarischen Theater stattfinden konnte, was auf andern Bühnen eben so gut gelingen müßte, wenn man die nöthigen Vorbereitungen und Einleitungen nicht versäumte.

Sollte nun im Gefolge dessen, was bey dieser letzten Gelegenheit geschehen, fernerhin eine solche Vorbereitung mit dem Publicum auch in Berlin stattfinden; so würden die trefflichen Absichten des neuen Herrn Intendanten dadurch gewiß sehr gefördert.

Lassen Sie mich nun nach diesen Betrachtungen, dankbar auf die so genaue und unbewundene Relation von der Aufführung unseres Festspieles hinblicken. Diese freundliche Klarheit und billige Gerechtigkeit thut wohl, indem sie unterrichtet und uns den großen Complex eines angefüllten Schauspielhauses vor Augen stellt, wo Bühne, Parterre und Logen in ewiger Wechselwirkung begriffen, ein großes belebtes Ganze darstellen, das vielleicht das Höchste ist, was Kunst und Kunstliebe zu Stande bringen und genießen kann. Ich müßte in's Einzelne gehen, wenn ich aussprechen wollte, wie sehr mich das so scharfe als zarte Urtheil erfreut und befriedigt hat.

Höchst nothwendig war es freylich, daß der unerwarteten Wendung der Dinge gedacht, und hoffnungsreiche Trostworte aus dem Munde des Kretensischen Sehers vernommen würden. Es hätte diese Er-

muthigung nicht beſſer ausgedruckt werden können, als es durch Ew. Wohlgeboren geſchehen iſt.

Mögen Sie mich des Herrn Intendanten Hochgeb. zum angelegentlichſten empfehlen, und mir in Ihrem werthen und geiſtreichen Kreiſe ein geneigtes Andenken erhalten, ſo werden Sie einen meiner liebſten Wünſche erfüllen, dem freylich ein zweyter ſich ſogleich lebhaft anſchließt, daß ich nämlich ſo viele vorzügliche Männer in Perſon, theils zum erſtenmal theils in Rückerinnerung voriger guter Zeiten begrüßen und verehren möchte.

Sollten ferner Ew. Wohlgeb. Anlaß nehmen können, der ſämmtlichen Künſtler-Geſellſchaft für den Ernſt und die Liebe zu danken, welche ſie meinem Stück widmen wollen; ſo würde ich, wenigſtens zum Theil, mich von einer Schuld erledigt fühlen, deren Umfang mir durch Ew. Wohlgeboren genaue Nachricht ſehr deutlich und anſchaulich geworden.

Kann ich dem dortigen Theater etwas Angenehmes und Förderliches erweiſen; ſo werde ich es mit Freuden thun. Wie ich denn noch ſchließlich der Proſerpina erwähne, deren Partitur man nach Berlin verlangt hat. Sobald mir möglich iſt, ſende ich einen kleinen Aufſatz, wie es eigentlich mit der Wiederbelebung dieſes kleinen Stücks gemeint ſey, und wodurch daſſelbe auf unſerm Theater eine ſo günſtige Wirkung hervorgebracht hat, wobey ich nicht verfehlen werde anzuzeigen, durch welche Mittel auf andern

größern Theatern diese Wirkung nicht nur erreicht, sondern gesteigert werden könne.

Mich wiederholt Ihrer freundschaftlichen Neigung empfehlend

ergebenst

Weimar d. 13. April 1815. J. W. v. Goethe.

7066.

An C. G. Frege und Comp.

Ew. Wohlgeboren

beschwere abermals mit einer kleinen Bemühung. Da ich zu einer Reise in die böhmischen Bäder wenigstens für den Anfang eine Summe des dortigen Papiergeldes mitzunehmen wünschte, so ersuche Dieselben mir für 200 rh. sächsisch Einlösungs- oder Anticipations-Scheine, wie solche jetzt dort im Handel und Wandel gültig sind, entweder durch eine sichere Gelegenheit oder auf der Post zu übersenden, und den Betrag gedachter 200 rh. für Rechnung des Herrn Doctor Cotta in Stuttgart gefälligst zu notiren.

Der ich die Ehre habe mich mit vorzüglicher Hochachtung zu unterzeichnen.

Ew. Wohlgeb.

ganz ergebenster

Weimar d. 13. April 1815. Diener

J. W. v. Goethe.

7067.

An Christiane v. Goethe.

Ich freue mich gar sehr daß dein Hauptwunsch und Zweck erfüllt ist, so können wir denn wieder eine Weile ohne Sorgen leben.

Mein Tag geht sehr angenehm hin. Ich bin fleißig. Mittags leistet August Gesellschaft, die Köchin ist lobenswerth. Abends kommt Hofr. Meyer und so geht es früh wieder von vornen an. Aus dem Hause sehn ich mich nicht. Wie es in Jena aussieht kann ich mir dencken. Der Menge kann man nicht übel nehmen wenn sie bey so grosen drohenden Übeln Verrath fürchtet. Nur mag ich nicht Zeuge ihrer Verwirrungen seyn. Bleibe solange dirs behagt. Auch uns bist du immer willkommen!

W. d. 15 Apr. 1815. G.

Danck für die Spargel!

7068.

An C. G. v. Voigt.

Ew. Exzell.

geben mir gefälligst einen Winck wann es an der Zeit ist daß man unsrer verehrten Fürstinn ein Wort des glückwünschenden Theilnehmens sage. Auch ein Brieflein gleichen Inhalts werde bitten Serenissimo entgegen zu senden. Hat der böse Catharr seinen Ab-

schied genommen? Ich befinde mich ganz leidlich nur eine fatale Heiserkeit kann ich nicht ganz loswerden. Mit dem Wunsche empfohlen zu seyn

W. d. 15. Apr. 1815.

Goethe.

7069.

An H. G. Hellmann.

[Concept.] [Mitte April 1815.]

Ob sich aus dem zarten und liebevollen Gemüthe, welches in Ihren kleinen Liedern waltet, in der Folge ein poetisch Talent entwickeln werde, läßt sich gegenwärtig noch nicht entscheiden. Unsere deutschen Rhythmen sind so geläufig geworden, daß sich auch ein Poet derselben zum Hausgebrauche bemächtigen kann. Um aber ein Urtheil über jene Frage näher zu bringen, würde ich Ihnen Folgendes rathen:

Hüten Sie sich vor allen Negationen die ich mit rother Tinte unterstrichen habe, ferner vor allen Übertreibungen welches indirecte Negationen sind. Beyde geben weder Bild, noch Empfindung, noch Gedanken. Im Gegentheil suchen Sie sich immer einen gehaltvollen Gegenstand. Sie nennen Sich z. B. einen Freund Seetzens, eine Präconisirung seiner Verdienste wäre das Würdigste was ein Freund unternehmen könnte. In Ihrem Liede steht er als ein ganz leerer Name, Sie verlassen Sich auf den Hörer, daß er wissen soll, wer er ist.

Das Lied: der Frühling, enthält die Elemente des Frühlings, aber blos an einander gereiht bringen sie keinen Frühling. Das Lied: Meine Wünsche ist in jenem Sinne am meisten zu billigen, es giebt das Anschaun eines gewissen ländlichen Zustandes der bedeutend genug ist, nur läuft es wieder zu schwächlich ab.

Soviel ist's, was ich auf Ihr Vertraun erwidern kann. Die Kunst ist freylich unendlich und wenn wir über die ersten Hindernisse hinweg sind, da kommen erst die rechten. Indessen sind die von mir angedeuteten Bedingungen die ersten und unerläßlichsten von allen.

7070.

An Zelter.

Da du, mein lieber schweigsamer Freund, grade zur rechten Zeit die Zähne von einander thust; so soll dir das bisherige Versäumniß von Herzen verziehen und überdieß der schönste Dank gesagt seyn. Schon waren mir verständige und ausführliche Nachrichten von der Aufführung des Epimenides zugegangen, nun kommst du aber mit kühner Feder, das Tüpfchen auf das i, das Häkchen über's u zu setzen, und nun wird mir die Schrift erst vollkommen lesbar.

Alles beruht darauf, daß ein solches Stück ein Dutzend mal hintereinander gegeben werden könne. Vergegenwärtige man sich die Elemente, aus welchen

eine solche Vorstellung zusammengesetzt ist, und man wird an einer glücklichen Ausführung beynahe verzweifeln.

1) Die Arbeit des Dichters als Grundlage, der durchaus hier immer den äußern Sinn beschäftigen und zugleich den innern anregen will, der vom Zuschauer verlangt, daß er jeden Augenblick schaue, merke und deute.
2) Der Componist, der das Gedicht begleiten, tragen, heben und fördern soll, und auch diese seine Pflicht mehr oder weniger erfüllt.
3) Das Orchester, das die Intention des Capellmeisters vollkommen ausführen soll.
4) Schauspieler und Sänger, die an dem ihnen in die Hand gegebenen Leitfaden sich durch so manche Gefährlichkeit hindurch zu winden haben, jeder einzeln seine Pflicht thun, und doch auf die übrigen merken soll.
5) Gedenken wir der Kleidung, die auch nicht gleich paßt und bequem ist.
6) So mancher kleinen Requisiten, auf die soviel ankommt.
7) Der Decoration, deren Erfindung zum Ganzen stimmen, an deren Veränderung nichts stocken soll
8) Und nun dann ein Publicum aus so vielen Ständen und Culturen zusammengesetzt, das, wenn gleich mit gutem Willen, doch nur kalt und unvorbereitet heran kommt, und dem man

gar nicht übel nehmen kann, wenn es im gegenwärtigen Fall mit Unglauben, und in der schlechtesten Stimmung der Welt sich versammelte.

Wieviel Dutzend zinnerne Teller gehörten dazu, um die refractären Ingredienzien einer solchen Glockenspeise zu schmelzen. (vid. Cellini II. Th. pag. 176.)

Bey öfterer Wiederholung ist es ganz etwas Anders, da entstehen ohne Blasebalg und Flammen, ohne Kunst und Vorsatz, die zartesten Wahlverwandtschaften, welche jene abgesondert scheinenden Glieder auf die gefälligste Weise zu einem Ganzen verbinden. Von der handelnden Seite mehr Sicherheit und Gelenkigkeit, erworben durch Übung, gestärkt durch Beyfall, getragen durch lebendige Ein- und Übersicht des Ganzen. Von der schauenden Seite Bekanntschaft, Gewohnheit, Gefallen, Vorurtheil, Enthusiasmus, und wie die guten Geister alle heißen mögen, ohne die uns die Ilias und Odyssee selbst nur ein todtes Gerüste bleiben würde. Daher kommt's nun, daß bey lebhafteren Nationen die Stücke, die einmal gegriffen haben, in's Unendliche wiederholt werden können, weil die Schauspieler das Stück und das Publicum die Schauspieler immer mehr durchdringen, ferner auch ein Stadt-Nachbar den andern aufregt in's Theater zu gehen, und das allgemeine Wochengespräch zuletzt die Nothwendigkeit hervorbringt, daß jeder die Neuigkeit gesehen habe.

So erlebte ich in Rom daß eine Oper, Don Juan (nicht der Mozartische), vier Wochen, alle Abende gegeben wurde, wodurch die Stadt so erregt ward, daß die letzten Krämers-Familien, mit Kind und Kegel in Parterre und Logen hauseten, und niemand leben konnte, der den Don Juan nicht hatte in der Hölle braten, und den Gouverneur, als seligen Geist, nicht hatte gen Himmel fahren sehen.

Dieß alles sage ich dir, mein Freund, mehr zum Schwätzen, denn ich spreche zu einem Wissenden, und möchte wohl einmal einer deiner Aufführungen vom Tode Jesu beywohnen. Durch dich aufmerksam gemacht auf alle Erfordernisse, welche unerläßlich sind, damit ein solches Werk zur Erscheinung komme.

Daß du die Achse, worauf sich mein Stück herumdreht, (doch wie ich hoffe ohne Knirschen und Knarren,) so fest gehalten und tief empfunden, freut mich sehr, ob es gleich deiner Natur ganz gemäß ist. Ohne diese furchtbaren Ketten wäre das Ganze eine Albernheit. Daß dieses Exempel an Frauen statuirt wird, macht die Sache läßlicher, und zieht sie in's Gebiet der Rührung; doch wollen wir nichts weiter davon reden, sondern die Wirkung den Göttern anheim stellen.

Zu allem was dir, in öconomischem Sinne, Gutes widerfahren kann, wünsche ich Glück. Wohin ich mich diesen Sommer wende, weiß ich selbst nicht. Wiesbaden hat mir gar zu wohl gethan und ich

möchte es gern wiederholen, doch mag sich's draußen am Rheine, wenn auch alles gut geht, jetzt wieder höchst unerfreulich wohnen; doch man steckt sich am Ende in's warme Wasser, und entäußert sich der Außenwelt.

Das Catelsche Heft will ich gelegentlich durchsehen. Empfiehl mich dem Verfasser schönstens. Ich hüte mich zwar jetzt vor der Architectur wie vor dem Feuer. Je älter man wird, desto mehr muß man sich beschränken, wenn man thätig zu seyn begehrt. Nimmt man sich nicht in Acht, so geht man, bey so vielen fremden Aufforderungen, für lauter Theilnahme und Urtheilsprechen, mit geist- und leiblichen Kräften in nichtigen Rauch auf.

Daß du dem Hans Adam eine tüchtige Jacke auf den Leib gepaßt haben wirst, daran zweifle ich keineswegs, und freue mich ihn darin stolziren zu sehen. Unter meinen spätern Dingen will ich etwas aussuchen. Das Orientalisiren finde ich sehr gefährlich, denn eh man sich's versieht, geht das derbste Gedicht, wie ein Luftballon für lauter rationellem und spirituellem Gas, womit es sich anfüllt, uns aus den Händen und in alle Lüfte.

Soviel möge für dießmal genug seyn. Versäume nicht manchmal zu schreiben, wenn du ja auch nur das Theater zum Text nimmst; mir wäre in mehr als einem Sinne dran gelegen, zu erfahren und zu schauen, was das neue Regiment leistet und wirkt,

wobey es mir denn auch auf eine halbe Stunde dictiren nicht ankommen soll, woran dir, recht betrachtet, doch auch gelegen seyn müßte.

Eben als ich bedachte was ich noch auf diesen Raum setzen sollte, kommt Herr M. und bringt mir Gruß und Gabe, beydes erfreulich. Ich habe ihn heiter empfangen, aber zerstreut: denn eben als er ankam war ich über hundert Meilen weit vom Hause weg. Die Notenblätter sind köstlich! Keinen von drey Männern besas meine Sammlung. Also den schönsten Danck. Da wir die Berliner zum Nachdencken und zum Calembour gebracht haben; so wollen wir's eine Weile dabey bewenden lassen. Herrn Staatsrath Schulz grüsse schönstens. Seine Hefte habe die Zeit wieder durchstudirt, sie und Er sind mir nur desto lieber geworden. Nun Adieu! möge dies ein glücklicher Anfang neueröffneter Communication werden.

W. d. 17. Apr. 1815. G.

7071.

An C. G. v. Voigt.

Mit verbindlichstem Dancke erstatte die Publica. Eine Stelle die mir gute Hoffnung giebt habe die Freyheit genommen roth vorzustreichen.

Zufällig als ich Herrn v. Gersdorf Depesche las lag das Blätchen auf meinem Tische welches im Convert hierbey folgt. Ein seltsamerer Contrast von

Handschrift ist wohl nicht zu sehen. Bald hoffe meines Hausarrestes entledigt zu seyn.

W. d. 18. Apr. 1815. G.

7072.

An C. G. v. Voigt.

Den Bericht des Cammer-Assessors über die Jenaische neuste Expedition werden Ew. Excell. fol. 22 beygehender Acten eingeheftet finden, so wie die Copie einer Registratur dessen, was dabey vorgekommen.

Wie die Thätigkeit des Bergraths Lenz sich nach allen Seiten gleich bleibt und wie gut er wisse, fremde und entfernte Personen für unsre Zwecke zu interessiren, davon zeugen die beygelegten Briefe und verschiedenen Verzeichnisse von bedeutenden und unterrichtenden Gebirgsarten.

Professor Fuchs würde auch in Vermehrung des Kabinetts vorschreiten, wenn ihm nicht die Cadaver von allen Seiten verkümmert würden.

Das chemische Laboratorium zog billig eine vorzügliche Aufmerksamkeit auf sich, da dieses, seiner Natur nach, einer beständigen Thätigkeit gewidmet seyn muß. Bergrath Döbereiner unterläßt nicht, durch Verfolgung neuer Versuche seiner Geschicklichkeit Ehre zu machen, wie er denn auch in dem Schweiggerischen Journale Notiz davon zu geben Gelegenheit nimmt, weil denn doch von einem akademischen Lehrer vor-

züglich verlangt wird, daß er seine Talente durch den Druck bekannt mache.

Wenn er anzeigt, daß seine Versuche kostspielig sind, so ist ihm wohl zu glauben, denn da er mit Kohlen, Salzen und Geistern zu thun hat, die sich mehr oder weniger verändern, oder verflüchtigen, so ist der Chemiker derjenige Naturforscher, der am meisten auf einen billigen Zuschuß Anspruch machen kann.

Herzogliche Commission wäre in dem Falle, ihn gegenwärtig, ohne ihre Unbequemlichkeit, zu unterstützen, wenn sie ihm aus der Separatcasse 50 Thaler zugestehen wollte, da die von Ihro Kaiserl. Hoheit gnädigst verwilligte Summe nicht nur zur Anschaffung von Instrumenten, sondern auch zu andern Requisiten anzustellender Versuche bestimmt ward.

Mit Ew. Excell. gefälliger Beystimmung würde die Abgabe einer solchen Summe besorgen, mit dem Vorbehalt, daß Bergrath Döbereiner bey seinem nächsten Berichte, zu welchen Versuchen sie angewendet worden, anzeigen möchte.

In einem orangefarbenen Papierchen liegt das Metall bey, welches aus der Kohle dargestellt werden kann, aber freylich noch weit von der Eigenschaft des Goldes entfernt zu seyn scheint.

Herr von Münchow kommt in diesen Tagen von Halle zurück, oder ist schon angekommen. Der neue Krieg setzt unserm parallaktischen Instrument aber-

mals Hinderniſſe entgegen, die Arbeiter ergreifen die Waffen und die Einquartierung verengt die Werkſtätten.

Von den heſſiſchen und ſächſiſchen Walzwerken iſt die Nachricht eingegangen, daß ſie das Meſſing-Blech in der Größe, wie wir es verlangen, nicht liefern können. Man wird das Rohr von Kupfer machen müſſen, welches denn auf Eins hinauskommt. Und ſo muß man denn ſuchen, wie man die täglichen Hinderniſſe beſiegt; es bleibt hier, wie überall, nichts Andres übrig.

W. 19. April 1815. G.

7073.

An Windiſchmann.

Die Sendung, welche Ew. Wohlgeboren mir früher zugedacht, iſt endlich glücklich angekommen. Die Folge der Gebirgsarten war mir ſehr angenehm, da ſie mir zeigt daß am Mayn, wie am Neckar, der eigentliche Granit tief liegt, und deſſen Abartungen, ſo wie die auf ihn folgenden Gebirgsarten freyer am Tage erſcheinen, da ſich denn zuletzt der Sandſtein anſchließt, der jedoch auch von früher Entſtehung ſeyn mag. Alles zuſammen iſt mir eine ſehr werthe Folge, einige Stücke beſonders merkwürdig: der Quarz mit Braunſteinkieſel vielleicht jener Gegend einzig angehörig. Können Sie mir von dieſem Mineral in

der Folge einige deutliche Crystalle verschaffen, so würden Sie mich besonders verbinden. Die illuminirte Karte wird freylich dieser freundlichen Gabe die Krone aufsetzen. Sollte man nicht in jener Gegend Wolfram und Eisenglanz entdecken? einige Stücke deuten auf eine Formation welcher diese Mineralien nicht fremd sind.

Und nun lassen Sie mich diesen irdischen Ballast bey Seite legen und in dem herrlichen Luftballon des Ramajan ungehindert aufsteigen. — Die Erzählung des Satananda ist ein kostbares Document und stellt, mit großer Weisheit und Tiefe, den ungeheuren Conflict dar, welcher zwischen der königlichen und Priestergewalt, in den indischen Verhältnissen auf eine Weise muß gerast haben, von der wir gar keinen Begriff hätten, wenn nicht auch Kirche und Staat der Christen ähnlichen Bewegungen ausgesetzt gewesen wären, die einer lebhaften Einbildungskraft unter ebenso furchtbaren Bildern erscheinen dürften. Verharren wir jedoch bey unserem indischen Gedichte, so wird man es groß, erhaben, ungeheuer und dabey wohl ersonnen, wohl erdacht nennen dürfen, ja man fühlt eine leise Anmuthung an's Schöne, welche gar wohlthätig wirkt.

Indessen lassen Sie mich gestehen, daß wir andern, die wir den Homer als Brevier lesen, die wir uns der griechischen Plastik, als der dem Menschen gemäßesten Verkörperung der Gottheit, mit Leib und

Seele, hingegeben, daß wir, sag ich, nur mit einer Art von Bangigkeit in jene gränzenlosen Räume treten, wo sich uns Mißgestalten aufdringen und Ungestalten entschweben und verschwinden. Dieß soll indessen den Dank nicht verkümmern den ich Ihnen für diese Mittheilung erstatte und schuldig bleibe. Fahren Sie ja fort mich vom Gedeihen der Unternehmung theilweise zu unterrichten, und mich so köstliche Dinge genießen zu lassen, die auf anderen Wegen nicht zu mir gelangen würden. Die beyden angedeuteten Stücke der Heidelberger Jahrbücher habe noch nicht aus dem Strudel der Interessenten herausfischen können.

In Hoffnung eines baldigen Wiedersehens empfehle mich zum allerschönsten.

aufrichtig theilnehmend

und ergeben.

Weimar d. 20. April 1815. J. W. v. Goethe.

7074.

An den Großherzog Carl August.

[Concept.] [22. April 1815.]

Durchlauchtigster Grosherzog,

gnädigster Herr,

Sie haben, verehrtester und geliebtester Fürst, von Jugend an, durch Hoheit des Geistes und der Gesinnung, Sich Vorzüge zu erwerben gewußt, welche

über alle andern erhaben sind, ja von Geburt und Glück, als von Folien, nicht Wesenheit, sondern nur einen lebhafteren Glanz gewinnen.

Ereignet sich's nun daß Höchstdenenselben, für so vielfaches, redliches inneres Bemühen, auch von außen ein gebührendes Beywort ertheilt wird; so benutzen wir mit Freude, wenn die Hof- und Canzleysprache uns nunmehr erlaubt dasjenige als ein Anerkanntes auszusprechen, was sonst bey aller Wahrheit als Schmeicheley hätte erscheinen können.

Ew. Königl. Hoheit haben bisher den kleinen Kreis bis in's Unendliche erweitert, indem Sie in einem jedem Einzelnen der Ihrigen eine gemäße Thätigkeit zu erregen und zu begünstigen gewußt. Möge Höchstdenenselben eine lange Reihe von Jahren gegönnt seyn, um, in einem ausgebreiteteren Wirkungskreise eben diese Wohlthat fortzusetzen.

Erlauben Höchstdieselben mir fernerhin davon als freudiger Zeuge zu verharren, ja, in dem kleinen Bezirk, der meiner Thätigkeit angewiesen bleibt, redlich mitzuwirken, so werden auch meine spätern Tage, wie die bisherigen, die ich in Ihrer Nähe und durch Ihre Gunst und Einfluß genutzt und genossen, nicht ohne Wirkung und Frohsinn verfließen.

7075.

An Eichstädt.

Beykommendes Packet veranlaßt mich die durch meinen leidigen Katarrh und dessen Einflüsse leider unterbrochene Communication wieder anzuknüpfen und mich zu ferneren gefälligen Mittheilungen zu empfehlen.

Der Verfasser dieser Hefte ist früher in unserer Literaturzeitung freundlich behandelt worden. Sein Streben und Ausdauern verdient es allerdings. Ohne eigentliche wissenschaftliche Bildung hat er sich durch die neueren philosophisch-religiosen Richtungen bis zu einer wirklich schönen und lobenswürdigen Ansicht durchgeschlungen, wobey ich freylich nicht verkenne was dem Individuum und was dem Allgemeinen angehört.

Ein Recensent wie derjenige, der sich Num. 61 über die Güglerische Schrift so trefflich und einsichtsvoll geäußert, würde schöne Gelegenheit finden in demselben Sinne belehrend und vermittelnd zu seyn.

Ein anderes beyliegendes Heft, das, einer glücklichen Epoche angehörend, durch ein seltsames Geschick bis in die jetzige verspätet worden, empfiehlt sich gleichfalls einem wohlwollenden und einsichtigen Urtheil.

Mit Vorbehalt, einiges Andere nächstens nachzubringen, wünsche ich von Ew. Wohlgeboren Befinden das Beste zu vernehmen.

Ergebenst

Weimar den 22. April 1815. J. W. v. Goethe.

7076.

An C. v. Knebel.

Auf deinen letzten vertraulichen Brief habe ich bisher geschwiegen, weil ich hoffen durfte, daß ich bey Rückkehr meiner Frau vernehmen würde, du seyst über deine häuslichen Angelegenheiten beruhigt; da denn dieses also auch erfolgt, so hat es mir besondere Freude gemacht. Freylich ist die Einwirkung jener großen politischen Atmosphären-Veränderung an jedem, selbst dem stillsten häuslichsten Barometer zu spüren, und eine völlig veränderte Weltansicht waltet in jedem Gemüthe. Man weiß wahrlich nicht, woran man besser thut, ob sich über die Zustände aufzuklären, oder sich darüber zu verdüstern. Ja, beydes will nicht gelingen: wer sollte sich die Kräfte, die jetzt wieder in Bewegung sind, und ihre Wirkungen klar machen können, und wer könnte jetzt im Dunkeln und Trüben verweilen, da jeder Tag die Wolken, die er bringt, wieder auseinander reißt? Epimenides selbst würde dießmal nicht in einem heilsamen Schlummer verharren können.

Und so folgt denn hier das Werklein, das vor kurzem, als ich dir's vorlas, noch ein besseres Ansehn hatte; es mag denn als ein seltsames Document einer so merkwürdigen Epoche in der Geschichte der deutschen Poesie seinen Platz einnehmen.

Mehr sage ich für dießmal nicht, als daß es mir sehr weh thut, mich einem Jenaischen Aufenthalte dieses Frühjahr nicht hingeben zu können. Mein vierwöchentlicher Katarrh hat mich in allen Dingen sehr retardirt, so daß ich jetzt kaum weiß, wo und wie ich alles angreifen soll, was mir obliegt. An eine Badereise muß ich auch denken, obgleich niemand voraussehen kann, wozu und wohin man gelangen wird.

Leb recht wohl und erhalte mir deine freundschaftliche Theilnahme.

Der Deinige

Weimar d. 22. April 1815. Goethe.

Ist wegen Ausgabe deiner Gedichte etwas entschieden?

7077.

An F. S. Voigt.

[Concept.]

Meine Frau machte mir bey ihrer Rückkunft Hoffnung, daß wir bald angenehme Neuigkeiten von Ihnen erfahren würden, und nun freut mich's unendlich, aus Ihrem Briefe zu vernehmen, daß sich alles glücklich ereignet hat.

Möchten doch Ihre und der lieben Ihrigen Tage, wie jene herrliche Schale, für die ich noch nicht gedankt habe, immerfort in Purpur und Goldglanz schimmern, und ein recht froher Sommer diesem für Sie so günstigen Frühjahr folgen.

Ein Büchelchen, das ich beylege, wird gewiß Ihre Aufmerksamkeit auf sich ziehn, vielleicht gelingt es Ihnen noch besser als dem würdigen Übersetzer die seltsame Terminologie aufzuklären.

Da Sie in Ihrem Garten Raum und Gehülfen haben, sollte man nicht den kleinen Aufwand und die geringe Mühe drangeben, und einmal ein Schock recht ausgesuchter Tulpenzwiebeln, mit genugsamer Sorgfalt in einen anzulegenden Kasten pflanzen und warten? Es würde gewiß daraus manche Belehrung entspringen, wenn Ew. Wohlgeb. Form und Färbung dieser Blumen, nach bekannten Grundsätzen und nach den Winken des türkischen Blumenkenners beobachten wollten. Die Wartung dieser Zwiebeln ist in der neuern Zeit mit großer Aufmerksamkeit behandelt und beschrieben worden, und ist auch gewiß unserm Hofgärtner nicht fremd.

Lassen Sie unser Andenken in Ihrem werthen Familienkreise immer fortleben.

Weimar d. 22. April 1815.

7078.

An J. G. Lenz.

Ew. Wohlgeboren

haben uns durch die hier zurückgehenden Papiere abermals einen Beweis Ihrer Thätigkeit und des Glücks gegeben, das Ihre Bemühungen belohnt; fast

möchten wir aber bey dem Vergnügen, das wir dabey empfinden, wieder in Bangigkeit gerathen, daß der erst kürzlich ausgeweitete Raum bald zu eng werden möchte. Doch es wird sich auch Rath finden, und wir werden Ihnen indessen zu allem Gelingen Glück wünschen. Mich zu geneigtem Andenken empfehlend.

ergebenst

Weimar, d. 22. April 1815. Goethe.

7079.

An Döbereiner.

Ew. Wohlgeboren

haben mir durch die Nachricht von Ihrer bisherigen Thätigkeit sehr viel Vergnügen gemacht; ich wünschte nur ein Augenzeuge dabey seyn zu können und mich von soviel neuen und schönen Entdeckungen zu belehren. Des Herrn Geheimrath von Voigt Excellenz theilen meine Gesinnungen und tragen mit mir kein Bedenken Ew. Wohlgeboren funfzig Thaler zu jenen löblichen Zwecken auszahlen zu lassen. Der Rentamtmann Kühn hat deswegen Verordnung erhalten, welcher das Geld gegen Quittung Ew. Wohlgeboren einhändigen wird. Haben Sie die gefällige Sorgfalt, aufzuzeichnen, zu welchen Versuchen besonders diese Summe verwendet wird, damit Herzogliche Commission höchsten Orts deshalb Rechenschaft ablegen könne.

Möchten Sie mir von Zeit zu Zeit von Ihrem Befinden und fortgesetzter Thätigkeit Nachricht geben.

Aufrichtig theilnehmend

ergebenst

Weimar den 22. April 1815. J. W. v. Goethe.

7080.

An C. G. v. Voigt.

Beykommendes werden Ew. Excell. unserm gnädigsten Herrn entgegen zu bringen die Gefälligkeit haben.

Unsers werthen G. Briefe kommen mir vor wie ein Tagebuch unsres Frühlings, wo die schönsten, blüthenlockenden Tage, von verderblichen Frostnächten gefolgt, nunmehr Trauer statt Freude veranlaßen. Jene neulich roth angestrichene Stelle schwärzt sich in meiner Einbildungskraft. Doch was will man in so bedencklichen Zeiten dencken und sagen.

Möchten Sie doch von allen bösen Folgen des Catharrs befreyt seyn. Auch ich fühle noch immer Nachwehen!

W. d. 22. Apr. 1815. G.

7081.

An J. J. Willemer.

Heute traf alles zum schönsten zusammen, denn eben als ich die Möglichkeit vor mir sah das versprochene Gedicht nächstens abzusenden, kommt Ihr

gehaltreiches Packet an, und, durch eine ziemlich natürliche Ideen-Verbindung, tranken wir zu Mittag, an unserem Familientischlein, im köstlichsten Eifer Ihre und der liebwerthen Kleinen erwünschte Gesundheit.

Was ich mir aus Ihren Heften (welche nur der Form, nicht dem Inhalte nach, Bruchstücke sind) gern verdeutlicht habe, ist die Übereinstimmung des gemeinsamen Zwecks, dem wir beyderseits entgegen gehen. Diejenigen unholden Figuren mit denen Sie kämpfen, sind auch meine Widersacher, da wo Sie Sich begründen, ist auch die Region wo ich meinen Grund suche.

Nun tritt aber die Differenz der Individuen hervor! denn indem Sie nach dem Allgemeinen streben, muß ich, meiner Natur nach, das Besondere suchen. Meine Tendenz ist die Verkörperung der Ideen, Ihre die Entkörperung derselben, und in dieser umgekehrten Operation liegt gerade unser Gemeinsames.

Ich erwarte recht mit Verlangen wie die Jenenser sich darüber vernehmen lassen. Es finden sich in unserer Zeitung auch neuerlichst trefflich einsichtige Recensionen: wie, zum Beispiel No. 61 und 62 die heilige Kunst oder die Kunst der Hebräer, von Anton Gügler recensirt worden, wo uns die Übersicht, die wahre Schätzung, die Gabe trübe Stellen aufzuklären, und die mangelhaften zu ergänzen, durchaus zur Bewunderung hinreißt.

Der April eilt zu Ende; in sechs Wochen sollte ich, von rechtswegen, schon wieder in Ihrer Nähe seyn, indessen ist es gerade jetzt, wo jedermanns Verstand still steht, wohl zu entschuldigen, wenn man mit Entschlüssen zaudert. Die Meinigen grüßen zum allerschönsten, das räthselhafte Gedicht will ich einem Meßfreunde anvertrauen.

mit aufrichtigen Wünschen,

W. d. 24. Apr. 1815. Goethe.

7082.

An Johann Diederich Gries.

Ew. Wohlgeboren

sage den verbindlichsten Dank für das schöne Exemplar der trefflich gelungenen Übersetzung der beyden mir so werthen Calderonischen Stücke. Möchten Ew. Wohlgeboren doch von allen Seiten aufgemuntert werden diese glückliche Arbeit fortzusetzen.

Wenn ich, im Vertrauen auf Ew. Wohlgeboren schönes Talent, zu diesem Unternehmen zufälligerweise den ersten Anlaß gab; so muß ich gestehen daß gar manches, was ich mit Zweck und Vorbereitung eingeleitet und gefördert, nicht so glücklich von Statten gegangen. Und so ist es denn im Leben immer tröstlich und erfreulich, wenn wir, Eins in's Andere gerechnet, soviel Gewinn am Ende vor uns sehen.

Zenobia werden wir einige Zeit ruhen lassen,

um unterdessen in Überlegung zu ziehen was zu thun sey diesem Stück sein vollkommenes Recht zu verschaffen.

Doppelt ungern habe ich mich vier Wochen im Zimmer gehalten, da der böse Katharr mich verhinderte meinen Frühlingsbesuch in Jena abzustatten. Möchten Sie der nun zu hoffenden gleicheren Jahreszeit gesund und froh genießen.

ergebenst

W. d. 26. Apr. 1815. J. W. v. Goethe.

7083.

An J. J. Willemer.

Möge die Verspätung des beykommenden Gedichts durch die Erklärung entschuldigt werden: daß es lange auf dem Papier stand, ehe die Einfassung, ohne die es nichts bedeutete, hinzugefügt werden konnte. — Denn obgleich solche Zierrathen im Orient nicht fremd sind so kostete es doch einige Mühe sie nach Weimar zu verpflanzen.

Unter Glas und Rahmen wünschte ich das Blättchen an Ihrer Wand zu wissen; damit Sie meiner in guter Stunde eingedenk seyn mögen. Um baldige Nachricht und Auskunft bittend

herzlich verbunden

W. 26. April 1815. Goethe.

7084.

An v. Trebra.

[Concept.] [27. April 1815.]

Obgleich, mein verehrter Freund, beykommendes Gedicht noch vor acht Wochen ein beſſeres Anſehn hatte als jetzt, wo es eher zu trauriger Betrachtung als zu frohen Gefühlen Veranlaſſung giebt; ſo will ich es doch überſenden, da man in dieſen bedenklichen Zeiten das Denken doch einmal nicht unterlaſſen kann und dann hat doch die Poeſie immer etwas Verſöhnendes, wenn ſie uns mehr zum Überſchauen, als zu einer beſondern Theilnahme auffordert. Übrigens iſt es auch nicht unzeitig daß die Nation öfters daran erinnert werde, was ſie verloren hatte, was ſie eroberte und jetzt zum zweytenmal wieder erringen ſoll.

Daß mir früher das gute Sachſen und beſonders auch euer Gebirgszuſtand immer im Sinne geweſen, trauſt du mir wohl zu.

Warum ich aber dieſe kleine Sendung beeile, iſt, um für den letzten ſchönen Transport aufrichtig Dank zu ſagen. Er traf mich eben über dem Ordnen, wozu mich der frühzeitige, friedliche Frühling aufforderte. Meine Zinnfolge, was Deutſchland betrifft, iſt durch deine gütige Theilnahme ſo ſchön vollſtändig und unterrichtend als man nur wünſchen kann. Der wiedereröffnete Welthandel ſollte mir nun auch aus fremden Landen etwas bringen und ſo gehen denn auch dieſe

Hoffnungen wie ein räuberischer Arsenikkies vielleicht im Rauch auf.

Der schöne Achatgang liegt immer vor mir auf dem Schreibtische, als blattbeschwerend. Es ist eine sehr wundersame merkwürdige Bildung. Und so lebe wohl, gedenke mein mit den lieben Deinigen. Werde ich dieß Jahr nach Töplitz geschoben; so steht dir ein Besuch vor, den du nicht so geschwind als das letztemal loswirst.

7085.

An Peucer.

[27. April 1815.]

Ew. Wohlgeboren

haben die Gefälligkeit, diese freundlichen Gruppen ferner zu sammeln und abzuschließen. So wird sich dann das Weitere bereden und die Darstellung anordnen lassen. Dankbar

Goethe.

7086.

An Döbereiner.

Weimar den 29. April 1815.

Als ich die Stelle las, welche auf dem folgenden Blatte ausgeschrieben ist, mußte ich mich der interessanten Bemerkung erinnern, welche mir Ew. Wohlgeboren vor einiger Zeit mittheilten, daß es eigentlich die Beymischung des Braunsteins sey, welche dem

Eisen die Eigenschaft verleihe Stahl zu werden. Daher also mag es kommen, daß die Siegenischen und die Dillenburgischen Eisensteine bequem vortrefflichen Stahl liefern, weil sie innig mit Braunstein gemischt sind, der sich also schon bey'm Ausschmelzen mit dem Eisen verbindet. Dieselbe Bewandtniß mag es mit dem indischen haben, wahrscheinlich in einem höheren Grade.

Ich freue mich auf die Ausführung derjenigen Gedanken, welche Sie mir im Allgemeinen mittheilen. Von der purpurfarbnen Tinctur, welche durch Verdünnung blau wird, möchte ich wohl ein Pröbchen sehen.

Das Beste wünschend

ergebenst

Goethe.

7087.

An die Hoftheater-Commission.

Um die in manchem Sinne sehr wichtige Verbesserung unseres Theaters näher zu überlegen und besser zu übersehen, wünschte ich eine commissarische Session, morgen, Sonntag früh um 11 Uhr, wozu ich mich auf dem Hofamte einfinden würde.

Herr Genast und Steiner, auch unser Decorateur wären einzuladen, auch die Theater-Meister zu beordern. Da uns die Ausführung der Sache wohl überlassen bleiben wird, so ist es nothwendig derselben alle Aufmerksamkeit zu schenken.

Weimar d. 29. April 1815. J. W. v. Goethe.

7088.

An C. v. Knebel.

Weimar den 29. April 1815.

Indem ich ein Packet unseres immerfort poetisirenden Freundes aus Frankfurt überschicke, entschuldige ich mich, daß ich kein Exemplar des Epimenides für unsere theure Prinzeß ablassen konnte. Meine Berliner Papierfreunde haben sich nicht zum freygebigsten erwiesen.

Ich zweifelte nicht, daß mein neues Siegel dich aufmerksam machen werde. Es gelangte dieser treffliche alte Carniol zu mir grade in den Tagen jener schlimmen Nachrichten, die unsern Zustand auf's neue erschüttern. Ich zog daraus eine günstige Vorbedeutung, und lege dir, weil der Stein erhaben ist und sich in Siegellack niemals ganz ausdrückt, einen Abdruck in Wachs bey, der dir, mit nackten und bewaffneten Augen betrachtet, gewiß Freude machen wird.

Nun lebe recht wohl und gedenke mein!

G.

7089.

An C. G. v. Voigt.

Ew. Excellenz

haben, auf architectonische und ästethische Treu und Glauben, einen Vorschlag der Theater-Commission

gebilligt und günstig befördert, wofür ich den gehorsamsten Dank hiermit abstatte.

Damit aber Ew. Excellenz auch einigermaßen zum Schauen gelangen und sich überzeugen, daß es wohl einiges Aufwandes werth sey, die von unserem Decorateur verfertigten Decorationen auf mehrere Jahre vor allem Verderben zu bewahren, so bitte die in beykommender Pappe verwahrten Bilder um sich her zu stellen, und den angenehmen Effect der tiefdenkenden und doch nur heiteren Zwecken gewidmeten Decorationskunst zu genießen.

Dieser Mann hat in Frankfurt am Mayn bey Fuentes gelernt, einem Schüler Gonzagas, des Mayländischen Künstlers, welcher, in der zweyten Hälfte des vorigen Jahrhunderts alle seine Vorgänger an Geschicklichkeit und Geschmack übertraf.

Und so dürfen wir uns nicht wundern, wenn aus dem großen Strom auch ein Bächlein, von Würzburg her, auf unsere Mühle geleitet wird.

Ew. Excellenz gütiger Begünstigung dieses Geschäft auch für die Folge empfehlend

Weimar d. 29. April 1815. G.

7090.

An C. F. M. P. Graf v. Brühl.

Das hätte Palaophron wohl nicht denken sollen, daß er nach so langen Jahren abermals ein Festspiel

seines Dichters durch persönlichen Einfluß begünstigen, und ihm einen entschiedenen Beyfall erringen werde.

Schon ward ich, durch die Berliner Zeitung, aufmerksam, wie man das Publicum auf dieses problematische Stück, sehr wohlbedacht, vorbereitet habe. So kam mir auch das Vorwort bald zu Händen. Einzelne gute Nachrichten gingen ein, bis denn zuletzt, durch Ihre Vorsorge, Herr Professor Levezow, von allem Vorgegangenen und Geleisteten umständlichst unterrichtete, und mich dadurch möglichst an Ort und Stelle versetzte. Und so will ich denn gern gestehn, daß, ob ich gleich niemals großes Verlangen trug, einer Vorstellung meiner Stücke beyzuwohnen, ich mir doch, um dieses nicht zu versäumen, Fausts Mantel recht sehnlich gewünscht habe.

Überzeugen Sie Sich, mein trefflicher Freund! daß ich den gefühltesten Dank deshalb in meinem Herzen verwahre, und solchen, insofern es in meinen Kräften steht, auch in der Folge theilnehmend zu bethätigen wünsche, wie ich denn überhaupt allem, was Sie im Einzelnen des Stücks, bey allenfalls wiederholter Aufführung anordnen werden, zum voraus meinen unbedingten Beyfall zusichere.

Wie glücklich die höhere Stelle, welche Sie bekleiden, auf Theater und Publicum wirken muß, ist gar nicht zu berechnen, dieß zeigt der einzelne Fall, wo Sie höchsten Orts einige Bedenklichkeiten sogleich mit wenigen Worten auflösen und zurechtlegen konnten.

Und gerade ist dieses der Punct, auf welchen ich Sie im Stillen Ihre Aufmerksamkeit zu richten bitte. Man hat die höheren Forderungen der Poesie, die sich eigentlich auf dem Theater nur symbolisch oder allegorisch aussprechen können, der Tragödie und Comödie durchaus verkümmert, und alles was nur einigermaßen die Einbildungskraft in Anspruch nimmt, in die Oper verwiesen, und auch hier hat sich die Prosa des Trauer- und Lustspiels, ja des Dramas nach und nach eingeschlichen, daß die Geister selbst oft die prosaischten Figuren von der Welt sind.

Diese Richtung, in welcher sich Autoren, Schauspieler, Publicum wechselsweise bestärken, ist nicht zu ändern, ja ihr nicht gerade entgegenzuarbeiten; aber sie zu lenken und zu leiten geht doch an, und wenn man es auch nur im Einzelnen thut; hierzu habe ich früher die Masken, später die spanischen Stücke gebraucht. Es ist aber immer eine Gefahr dabey.

Mit Ihrer Anordnung, welche den Besitz der Rollen aufhebt, haben Sie nicht einen großen, sondern den ersten und letzten Schritt gethan. Ein Stück ist halb gespielt, dessen Rollen zur Individualität der Schauspieler passen, wodurch denn freylich die Kunstbemühungen sich in mehrere Gestalten zu verwandeln, nicht ausgeschlossen werden. Auch habe ich Ihre Anordnung sogleich hier pro notitia publicirt. Bey uns kommt aus vielen zusammentreffenden Umständen jenes

Übel nicht so sehr zur Kraft, im Einzelnen suche ich's durch Negotiationen abzuthun.

In's Morgenblatt habe ich einige Betrachtungen gegeben, denen ich Ihre Aufmerksamkeit erbitte.

Auf einer Sommerreise hoffe ich soviel Freyheit des Geistes zu gewinnen, um die vorsehende Oper zu fördern. Ich habe ein Sujet, dem ich einiges Glück verspreche, man muß nur sehen, ob es unter der Arbeit die Probe hält.

Ich höre daß Proserpina nach Berlin verlangt worden, und bitte einem Aufsatz im neusten Stück des Bertuchischen Mode-Journals einige Aufmerksamkeit zu schenken. Wird jedoch mit Ernst an die Aufführung gedacht, so erbiete mich zu einer nähern Erklärung, wie es eigentlich mit der neuen Verkörperung dieses abgeschiedenen Theatergeistes gemeint sey. Das Gelingen der Vorstellung hängt von gar manchen Bedingungen ab.

Zur Acquisition des Herrn Devrient wünsche Glück, ich habe sehr viel Gutes von ihm gehört.

An Faust wird schon seit einigen Jahren probirt, es hat aber noch nicht gelingen wollen. Er steht gar zu weit von theatralischer Vorstellung ab. Man müßte vieles aufopfern, das aber auf andere Weise zu ersetzen, dazu hat Geist und Humor nicht hinreichen wollen. Jedoch darf ich nicht verhehlen, daß wir im Begriff stehn eine Probe zu machen, und zwar folgendermaßen:

Ich habe die beyden erſten großen Monologe von Fauſt in's Engere gezogen, und überdieß die Scene zwiſchen ihm und Wagner herausgeworfen, ſo, daß vom Anfang:

Habe nun, ach! Philoſophie pp.

bis zu den Schlußworten des Chors:

Euch iſt der Meiſter nah,
Euch iſt er da!

das Monodram in einem fortgeht, und nur durch die Erſcheinung des Geiſtes unterbrochen wird.

Die Abſicht iſt, Fauſten mit ſeltner muſicaliſcher Begleitung recitiren zu laſſen, die Annährung und Erſcheinung des Geiſtes wird melodramatiſch behandelt, das Schlußchor melodiſch, woraus denn ein kleines Stück entſteht, welches etwas über eine halbe Stunde dauern mag. Unſerm Oels iſt die Rolle des Fauſt zugedacht; wie es gelingt, werde anzuzeigen nicht verfehlen. Vielleicht daß ſich hieran noch einige andere Scenen ſchließen, und wer weiß, wohin es führen kann!

Herr Geh. H. R. Kirms giebt mir Nachricht daß Sie, verehrter Freund, den Beyfall den Sie meiner Arbeit gaben auch noch, zum Überfluß, durch goldene Zeugniße bekräftigen wollen, wofür ich den verbindlichſten Danck erſtatte.

Gedencken Sie mein gelegentlich in Gegenwart Ihrer liebenswürdigen Gemahlinn; ſo weiß ich daß es zur guten Stunde geſchieht.

Haben Sie die Güte mir die Folge Ihrer Anordnungen mitzutheilen und bleiben meiner aufrichtigen Theilnahme versichert.

W. d. 1. May 1815.

Goethe.

7091.

An Kirms.

In der Lorzingischen Sache traue ich meinem Urteil nicht und bitte sie nach Überzeugung zu behandeln.

W. d. 1. May 1815. G.

7092.

An v. Leonhard.

Für das Übersendete sage den schönsten Dank. Ich habe sogleich daraus ein kleines Heft gemacht, damit mir nichts, was auf Ihre Thätigkeit hindeutet, wieder verloren gehe.

Die Anzeige für Mineralogen giebt auch mir die besten Hoffnungen, denn so leidenschaftlich ich diesem Fache ergeben bin, so fehlt es mir doch an Zeit, ja an Gelegenheit, mich, wie ich wünschte, darin zu ergehen und festzusetzen. In Ihrem Werke sehe ich nun zum voraus meine Hoffnungen und Wünsche erfüllt; schon in diesem Entwurf herrscht weite Umsicht und Klarheit dergestalt, daß man an dem Gelingen keineswegs zweifeln darf. Was ich zum Besten des Unternehmens beytragen könnte, werde ich mit dem größten Vergnügen thun.

Den Aufsatz über die Altersfolge der Metalle lasse ich abschreiben und sende das Original zurück. Meine Bemerkungen über die Zinnformation schließlich zusammenzustellen, muß ich einen Anlauf nehmen, wie es immer geht, wenn man ein Angefangenes lange liegen ließ; das Nachzubringende will alsdenn nicht mehr passen, und man muß das Ganze wieder vornehmen, doch kann ich wohl hoffen, es dießmal zu Stande zu bringen.

Könnten Sie mir eine Notiz über Geologie und Mineralogie Persiens nachweisen, so geschähe mir gegenwärtig ein besonderer Gefalle.

Des Auftrags der Wetterauischen Gesellschaft werde ich mich schwerlich entledigen können, jene hohe Person hat ein Diplom der Jenaischen mineralogischen Gesellschaft entschieden abgelehnt. Erlauben Sie jedoch bey dieser Gelegenheit Ihnen als Candidaten zur Aufnahme in Ihre weitumfassende Gesellschaft meinen Sohn, den Hofjunker und Cammer-Assessor Julius August von Goethe, hiermit gehorsamst zu empfehlen. Die Liebe zu natürlichen Wissenschaften, besonders Mineralogie und Geologie ist ihm angeerbt und von Jugend auf ausgebildet worden. Auch im Versteinerungsfache, so weit unser letztes Flözgebirge einigen Beytrag liefert, wird er gern an Handen gehen.

Die Sammlung in kleinem Format, der Sie erwähnen, habe ich bey meiner ersten Durchreise durch Hanau gesehen, und ich gestehe gern, daß ich nichts

Appetitlicheres kenne, ich werde gewiß keine Gelegenheit sie zu empfehlen versäumen.

Unser guter Lenz ist, seitdem ihn die Fama getödtet hat, nur alle Tage munterer, und Ihnen sehr ergeben; möge er uns lange erhalten werden.

Vorstehendes war schon am 17. März geschrieben: Körperliches Mißbehagen aber, die Störung, welche die neusten Weltaussichten unerwartet in unsere Geschäfte und Mittheilungen bringen, hielten dieß Blättchen zurück, welches ich nun um so lieber fortschicke als ich, auf Ihr erfreuliches Schreiben vom 22. April, aufrichtigst Glück wünsche, daß die deutschen Angelegenheiten auch zu Ihren Gunsten eine entschiedene Wendung nehmen.

Ich sage nicht zu viel wenn ich versichere daß ich diese Zeit her immer um Ihrentwillen beunruhigt gewesen. Denn da ich das Glück gehabt, durch Ihre gastfreye Aufnahme, Ihre Gesinnungen und vielseitigen Verhältnisse näher kennen zu lernen, so mußte mir es höchst peinlich seyn, eine so vollkommene und so viel wirkende Thätigkeit gehindert, gestört und vielleicht zuletzt gar vom Orte getrieben zu sehen. Es gereicht mir nun zum wahren Trost, in diesen auf's neue stürmenden Zeiten einen Freund sicher gelandet zu wissen.

gehorsamst

Weimar d. 1. May 1815. Goethe.

7093.

An Peucer.

[1. Mai 1815.]

Ew. Wohlgeb.

vermelde dankbarlichſt, daß mich das Manuſcript noch vor Schlafengehen erfreut hat. Die Zeit iſt zu kurz, um darüber zu conferiren; Sie erlauben mir daher eine Redaction nach meinem poetiſchen Gewiſſen. Enger muß ich das Ganze zuſammendrängen. Nach der Aufführung kann dieß zur angenehmen Unterhaltung dienen. Die erſten Stanzen ſind ſchon in Mad. Lorzing's Händen. Die Schlußrede erhält ſie auch noch heute, und das Übrige wird ſich anſchließen. Mich beſtens empfehlend.

Ergebenſt

Goethe.

7094.

An C. G. Frege und Comp.

[Concept.]

Ew. Wohlgeboren

verfehle nicht anzuzeigen, daß die überſendeten 1100 fl. Einlöſungsſcheine zur rechten Zeit bey mir angelangt, wie ich denn hiedurch über 194 rh. 8 gr. Sächſ. dankbar quittire, nicht weniger auch mit Dank anerkenne, daß Dieſelben einen günſtigen Zeitpunct haben ergreifen wollen, um mich vortheilhaft mit gedachten Papieren zu verſehen.

Der ich die Ehre habe, mich mit Anwünschung alles Guten zu unterzeichnen.

Weimar d. 2. May 1815.

7095.

An C. H. Schlosser.

[Concept.]

Dießmal gehört ein Entschluß dazu, Ihnen nach einer so langen Pause zu schreiben. Die mancherley Übel und Unbilden, die mich betroffen, haben mich an vielem Guten gehindert, und das zu Anfang des Jahres rasch unternommene Gute verspätet. Die neusten Welt- und Kriegsbegebenheiten trüben auch meinen Blick, wenn ich ihn jener Gegend zuwende, wo ich vor einem Jahr so viele Liebe und Freude genossen, wenn ich mir vorstelle, daß Ihre verehrte Frau Mutter vielleicht noch eine beschwerlichere Einquartierung zu befürchten hat als die meinige war, und die doch mit nicht so reinen Segenswünschen und ewig zu empfindender Dankbarkeit scheidet. Empfehlen Sie mich ihr und den theuern Ihrigen zum besten. Leider vermindert sich auch die Hoffnung, Sie dieses Jahr wiederzusehn. Am Ende dieses Monats wird sich's entscheiden, ob ich das heilsame Bad auch unter weniger günstigen Auspicien benutzen kann.

Auf Ihr werthes Schreiben vom 20. März erwidere Folgendes. Da meine Frau nach Carlsbad

geht, würde die Anschaffung jener Sammlung gar wohl geschehen können, und da sie solche auf ihrem leichten Wagen nicht mit herausbringen kann, so ließe man sie auf Dresden gehn, von da hierher u. s. w. Dieses alles wollt ich gern besorgen, wär ich nur überzeugt, daß solches zu Ihrem wahren Nutzen gereichte. Allein jene Sammlung ist ein Specialissimum, nur demjenigen dienlich, der es in ein schon erkanntes Allgemeineres einschließt. Auch bin ich im Stande, Ihnen grade die wichtigsten Stücke von hier aus mitzutheilen, indem ich manches doppelt oder in großen Exemplaren besitze, wovon gar wohl ein kleineres abgeschlagen werden kann.

Was ich für Sie gegenwärtig für das Räthlichste halte, ist, wenn Sie Sich die beyden, auf beyliegendem Blättchen unterstrichenen Sammlungen anschafften, zwey Schränke machen ließen, groß genug um die 200 oryktognostischen und die 100 geognostischen Exemplare darin weitläuftig auseinanderzulegen. Sie erhalten dadurch sogleich ein Fachwerk, wo Sie alles, was Ihnen aus diesem Reiche zukommt, dazwischen legen können, Sie haben Cataloge nach der neusten Terminologie, welche mit den Leonhardischen Tabellen, dem Taschenbuch und den übrigen Schriften und Arbeiten genau zusammentrifft, und dieses alles um ein geringes Geld. Hätte ich dergleichen vor vierzig Jahren haben können, so wäre manche saure Mühe ja manche hundert Thaler erspart worden. Es dient

auch zu besserer Communication unter uns beyden, wenn ich weiß, daß die mir bekannten Systeme bey Ihnen in der Ordnung liegen, wie bey mir, und ich seh mich im Stand, Ihnen recht interessante Beyträge zu schicken. Die Carlsbader Sachen werden alsdann ihren rechten Platz finden.

Die den Chladnischen so nahverwandten Seebeckischen Figuren geben uns allerdings eine äußerst heitere Aussicht in die Natur, welche nach allen Seiten hin als unendlich und doch immer als Eins angeschaut wird. Das Instrument ist so vollkommen, daß der große Capellmeister von Ewigkeit zu Ewigkeit gar bequem darauf spielen kann.

Um die herrliche Gelegenheit sich in Kunstsachen umzusehen, zu erfreuen und zu belehren, habe ich alle Ursache Sie zu beneiden. Ich muß mich damit begnügen, daß ich das zu ordnen suche, was sich unter meinem Dach befindet. Ein trefflich geschnittener Stein mit dem ich zu siegeln gedenke ist mir unterdessen an den Finger gekommen, Sie werden sich des schönen Gedankens und der geschmackvollen Ausführung gewiß erfreuen.

Und so lege ich denn auch die schon längst geschriebenen Blätter bey, entscheiden Sie, ob meine Sorge einigen Grund hatte, und fahren Sie fort in diesem holden und bedeutenden Fache mir Ihre Gedanken und Ansichten mitzutheilen. Morgen kommt die Musik einmal wieder bey uns mit recht bedeuten-

der Erscheinung heran: Achill von Paer, wird, zum größten Theil sehr gut besetzt, in italiänischer Sprache, gegeben. Möchten Sie doch diesen Abend unser Gast seyn! Das herzlichste Lebewohl!

Weimar d. 5. May 15.

[Beilage.]

Meine Tabellen werden mir nun erst lieb, und ich segne den Gedanken sie Ihnen ohne weiteres zugeschickt zu haben und erwidere gleich soviel als nöthig ist, um die Übereinstimmung sowohl unserer Denkweise, als die Verschiedenheit derselben in's Klare zu setzen.

Die 12 mit Nummern bezeichneten Puncte geben einen Beweis wie ernstlich und gründlich Sie Sich mit der Sache abgegeben, und wie schön Sie solche aus dem Innern zu entwickeln trachten. Hier finde ich nichts was mir widerstrebte, vielmehr mag ich es gern der Betrachtung zu Grunde legen. Eigentlich beurtheilen kann ich's nicht weil mir die schöne Tonwelt gewissermaßen ganz fremd geworden. Zugleich bemerke ich daß die aus der Farbenlehre angeführten Parallelstellen mir vollkommen passend, aufklärend und begründend scheinen.

Die folgenden Puncte die Sie mit Buchstaben bezeichnet enthalten dagegen manches meiner Überzeugung widerstrebendes, ja es sind Äußerungen darin die ich untereinander selbst nicht in Harmonie bringen kann. Da Sie eine Abschrift Ihres Briefes haben,

so führe ich ihn nur stellenweise an, mit meinen Bemerkungen an der Seite:

[Aus Schlossers Brief:]

a) Der sogenannte Gegensatz zwischen Dur und Moll, ist keineswegs ein ursprünglicher, sondern ein abgeleiteter; weder die Kunst noch die Wissenschaft ist auf ihn zu gründen. Er ist dasselbe und nichts als dasselbe

Die roth unterstrichenen Ausdrücke vermeide ich in wissenschaftlichen Aufsätzen. Es klingt gleich so apodiktisch, daß man den Leser dadurch unwillig macht. Die doppelt unterstrichenen Worte finde ich hier um so weniger an ihrer Stelle als hierauf ein Gleichniß folgt, welches gerade das Gegentheil von dem Behaupteten darthut:

als was in dem prismatischen die Verkehrung eines Lichten im schattigen Grunde zu der Verkehrung des Schattigen im lichten Grunde ist.

Wenn dieses Gleichniß passen soll so wird ja dadurch zugegeben, daß beyde Phänomene von gleichem Werth sind, daß sie beyde in der Natur liegen, daß nur auf sie beyde, und zwar auf ihr Wechselverhältniß die Farbenlehre gegründet werden kann; folglich müßte auch die Tonlehre, wo nicht auf unser jetziges Dur und Moll, doch gewiß auf ein Analogon desselben gegründet werden. Sollte es daher wohl verantwortet werden können, wenn hinzugefügt wird:

Die ewige Naturordnung wird nicht von ihm berührt.

Sie machen nunmehr selbst einen Versuch dieses Analogon des Molltones zu finden.

Das Phänomen, [daß bey energiſcher Erſcheinung des Dreyklanges, man nehme an auf C, als dem Grundtone, nach unten F, und as mitbeben, muß wie in No. 7 erklärt werden. F iſt die reine Quinte unter C, wie as die groſe Terz unter C iſt. Von C an muß dabey gerechnet werden, und nicht von F. Bebte die harmoniſche Septime mit, ſo würde dieſe nicht von e, ſondern von d herzuleiten ſeyn und unter F fallen müſſen,] nicht über F.

Ich wünſche nichts mehr als daß Sie auf dieſem Wege fortarbeiten.

Dieſes ganze Phänomen iſt weiter gar nichts,

Das roth unterſtrichene Wort kann ich an dieſer Stelle auch nicht billigen.

als was bey energiſchem Eintreten des Farbenbildes der doppelte Regenbogen iſt.

Hierbey muß ich bemerken daß der Regenbogen hier blos als Gleichniß ſteht, und nicht als ein Parallelphänomen zu dem Geſagten. Laſſe ich es jedoch gelten, ſo ſpricht es für meine Behauptung, denn die beyden Regenbogen ſind nothwendige Correlata, keiner beſteht ohne den andern, virtualiter ſind ſie immer zugleich da, obgleich in der zufälligen Erſcheinung der Untere manchmal allein und alſo öfterer geſehen wird. Beyde zuſammen ſind in der ewigen Natur gegründet, und wenn Gott den Urvater Noah auf einen Regenbogen aufmerkſam machte; ſo war es gewiß ein doppelter.

Sie fahren fort:

Will man den Grund [des ſogenannten Moll ſuchen, ſo liegt er, wie oben bey der Verkehrung des Lichten in

schattigem Grunde gesagt wurde, innerhalb der Tonmonade selbst. Die grose Terz des Grundtones verhält sich nehmlich zu der reinen Quinte desselben, als eine kleine Terz; und kehrt auf diese Weise die] Erscheinung in sich selber um.

Hier treffen wir nun völlig zusammen, indem Sie aussprechen, der Grund des sogenannten Moll liegt innerhalb der Tonmonade selbst. Dieß ist mir aus der Seele gesprochen. Zur nähern Entwicklung dieses Urgegensatzes bahnte vielleicht Folgendes den nähern Weg. Dehnt sich die Tonmonade aus, so entspringt das Dur, zieht sie sich zusammen, so entsteht das Moll. Diese Entstehung habe ich in der Tabelle, wo die Töne als eine Reihe betrachtet sind, durch Steigen und Fallen ausgedrückt; beyde Formeln lassen sich dadurch vereinigen, daß man den unvernehmlichen tiefsten Ton als innigstes Centrum der Monade, den unvernehmbaren höchsten als Peripherie derselben ansieht.

b) die wichtige Lehre [von der Harmonie und Melodie erhalten daher folgende Bestimmung.

Im weitesten Sinne ist alles harmonisch, weil jeder Klang Dreyklang ist. Empirisch harmonisch nennen wir, wo bey mäsiger Erweckung des Dreyklanges man die ihn constituirenden Töne nicht nur mitbeben läßt, sondern mit anschlägt und deutlich hörbar macht.

Melodisch ist dagegen wo, bey aufeinander folgenden Dreyklängen, wir nur ein Glied dieser Dreyklänge würklich anschlagen, und deutlich hörbar machen.

Dadurch wird gleich das grose Gesezz begreiflich, daß nichts melodisch richtig seyn könne, was nicht auch] harmonisch richtig sey.

Diese Stelle muß ich freudig anerkennen.

c) Vorzüglich wichtig [werden obige Säzze für Constituirung der so genannten diatonischen Tonleiter (in Dur, denn nur der Durton liegt in der Natur) die so wie sie numerisch, oder wie man sagt melodisch erklärt werden soll, von Willkühr in Willkühr führt, und nirgends tief fuset.

Ihre wahre Begründung in der Natur ist folgende.

Der positiv constituirende Pol des natürlichen Dreyklanges, ist Grundton und Quinte. Die lezztere auf direkte und indirekte Weise. Der Grundton sey C, so sind also die Quinten G und F. Nun giebt es aber keinen Klang in der Natur, es sey denn der natürliche Dreyklang. Die Verwandschaften des Grundtones C, die Töne die mit und in ihm leben, weben und sind, sind also die Dreyklänge G, und F.

Diese Dreyklänge heißen, C. E. G.
G. H. D.
F. A. C.,

sie nun in melodische Ordnung gebracht, innerhalb der Weite in welcher der Grundton wiederkehrt, bilden die diatonische Skala

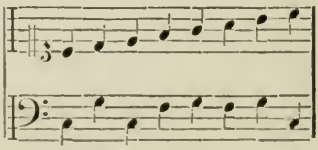

Grundtöne der stehenden melo- Dreyklänge.

jedesmal drüber- dischen Glieder der

Hier sieht man denn deutlich wie richtig die Behauptung bey der Folgerung a ist. F so wie es als Grundton, d. h. als Einheit des zu messenden auftritt, nimmt nicht as, die kleine Terze, sondern a die grose Terze zu sich. Auch ist ja F moll mit C dur gar nicht verwandt, (hat gar keine Anziehung zu ihm) dagegen F dur gleich die 2te Stelle seiner] Verwandschaft behauptet.

wird gleichfalls zu demjenigen was unter den Nummern begriffen ist, dankbar hinzugefügt, nur gegen die an Rand geschriebene Behauptung:

Nur der Durton liegt in der Natur
muß ich mich verwahren.

d) Alle Art das Urphänomen [der Klangwelt atomistisch und numerisch darzustellen, ist so vergeblich als in irgend einer anderen Sphäre des vorhandenen. Das Zahlenverhältniß schafft nie. Doch läßt sich nicht läugnen, daß es die Tonwürkungen auf eine sehr innige Weise begleitet, ganz so innig wie die Farbenwürkungen vom Raum nicht können losgerissen werden. Der Grundschematismus davon liegt in der Erscheinung des natürlichen Dreyklanges, wie er in No. 9 aufgestellt ist; daselbst folgen,

1 2 3 4 5 6 7?
C. c. g. c. e. g. b oder i
1 1/2 1/3 1/4 1/5 1/6 1/7? Mit dem Unfaßbareren des Zahlenverhältnisses tritt auch das Unfaßbarere des Tonverhältnisses ein. Vielleicht sind beyde unfaßbar aus demselben höheren Grunde; für die Tonlehre aber entspringt die Unfaßbarkeit nicht aus dem Zahlenverhältnisse, sondern das Zahlverhältniß trifft nur] mit ihr zusammen.

finde ich gleichstimmig mit meiner Überzeugung. Die Zahlen sind wie unsere armen Worte nur Versuche die Erscheinungen zu fassen und auszudrücken, ewig unerreichende Annäherungen. Die Stelle:

Man kann wohl sagen, [daß der Raum für die Farbe und das Auge das sey was die Zahl für den Ton und das Ohr; und dieselbe Unfaßbarkeit des Raumes findet durch das Violette in dem Farbenbilde statt, wie sie durch die Septime] für die Zahl eintritt.

ist sehr schön; was von Verhältniß des Raumes und der Zahl (des Nebeneinander und Nacheinander) zu Farbe und Ton gesagt wird, finde ich sehr geistreich, so wie das Vergleichen des Violetten mit der Septime.

Über die nicht bezeichneten Stellen äußere Folgendes:

Es freut mich sehr daß Sie diesem schönen Fache soviel Neigung und Sorgfalt zugewendet, und bey originaler Behandlung desselben, auch das Studium der bisherigen Theoristen sich angelegen seyn lassen. Stellen Sie dereinst Ihre Überzeugungen auf, so lassen Sie ja das Geschichtliche einen würdigen Theil Ihres Werckes ausmachen.

In dem Folgenden:

Daß die Molltöne [der menschlichen Natur gemäser seyen, als die Durtöne, ist in einem grosen Sinne wahr; gehört aber nicht unter die Reihe der Phänomene in welcher ich es rubricirt finde. Auch erleidet es merkwürdige pathologische und psychische Modifikationen. Sein Grund ist ein metaphysischer. Nemlich: so wie die Lichtwelt zu dem Sinne des Verstandes, dem Auge, spricht, und ein heiteres Verhältniß nach aussen gründet; so spricht die Tonwelt zu dem Sinne des Gemüthes (um dies düstere Wort zu brauchen) dem Ohre, und zerstört das Verhältniß nach aussen. Das Gemüth wird daher durch die Musik bewegt, wie durch keine andere Kunst, selbst die Poesie nicht ausgenommen. Der Hang des Unendlichen, Fernen, Ungetrennten in uns schwillt kraft ihrer über die Dämme von heute und gestern, erhebt sich zu Höhen und senkt sich in Tiefen, wo er nicht verweilen kann, weil ihm dazu der allein Würklichkeit gebende Sinn fehlt. Jeder kann das in sich selbst beobachten; das Horn, ein männlicher Marsch, ein Tanz,

lauter Weisen, die in eine helle Gegenwart rufen, regen uns doch nicht zu gegenwärtigem Daseyn an, sondern stimmen zu einer Weite, zu einer inneren Bewegung und Würkung, von der Mahlerey und Plastik uns ablenken, und uns ruhig auf uns selbst stellen. Hier liegen die Gründe warum diese lezzten Künste das Thier garnicht bewegen, Musik es nach Maasgabe gewaltig ergreift.

Ist daher der menschlichen Natur der Mollton gemäser als der Durton, so will das eigentlich sagen, die Befestigung des Menschen in der Natur ist eine gewaltsame, gezwungene, auch die heiterste; die Musik, und in ihr der Mollton, also das der Natur fernste, sie in ihren Fugen erschütternde, macht die Wehmuth in uns anklingen, gegen die wir alle zu kämpfen haben, die wir uns, wir mögen es gestehen oder nicht, alle verbergen möchten, und nicht los werden können.

Eben darum aber, weil er das Gemüth am entschiedensten gegen die Natur kehrt, oder aus ihr entwendet, liegt er selbst nicht in der Natur, wenigstens nicht auf eine ursprüngliche Weise. Sein Gefallen ist im Sittlichen zu suchen.

Ich bemerke noch, daß wie ohne Licht und Nichtlicht keine Farbe, so ohne Bewegung und Nichtbewegung kein Ton. Auf welche Weise ich glaube das Urphänomen der Bewegung entdeckt zu haben, schreibe ich wenn Sie diesen Bogen Antheil schenken.

Indem ich nun noch die Bitte zufüge das hier zusammengestellte Niemand mitzutheilen; auch melde daß ich zu bequemerer Berichtigung von Ihrer Seite eine wörtliche Abschrift dieses Briefes bewahre, und mich nun rüste das Schema in allen Theilen auf's genauste durchzugehen, umarme ich Sie vortrefflichster Mann mit unwandelbarer, vollkommner Liebe.

Fft. a. M. 11ten Ganz der Ihrige
Febr. 1815. Schlosser.]

tritt Ihre Individualität liebenswürdig hervor, zugleich aber kommt die Differenz zwischen unsern beyden Denkweisen erst recht zur Sprache.

Meine Überzeugung ist diese: wie der Durton aus der Ausdehnung der Monade entsteht, so übt er eine gleiche Wirkung auf die menschliche Natur, er treibt sie in's Object, zur Thätigkeit, in die Weite, nach der Peripherie. Ebenso verhält es sich mit dem Mollton; da dieser aus der Zusammenziehung der Monade entspringt, so zieht er auch zusammen, concentrirt, treibt in's Subject und weiß dort die letzten Schlupfwinkel aufzufinden, in welchen sich die allerliebste Wehmuth zu verstecken beliebt.

Nach diesem Gegensatz werden kriegrische Märsche, ja alles Auf- und Ausfordernde sich im Durton bilden müssen. Der Mollton hingegen ist nicht allein dem Schmerz oder der Trauer gewidmet, sondern er bewirkt jede Art von Concentration. Die Polonaisen sollen in diesem Tone geschrieben seyn, nicht blos weil diese Tänze ursprünglich nach sarmatischer Art darin verfaßt sind, sondern weil die Gesellschaft die hier das Subject vorstellt, sich concentriren, sich gern in einander verschlingen, bey und durcheinander verweilen soll. Diese Ansicht allein läßt begreifen, wie solche Tänze, wenn sie einmal eingeführt sind, sich bis zu unendlicher Wiederholung einschmeicheln können. Lebhaftere Tänze wechseln sehr klüglich mit major und minor ab. Hier bringt Diastole und Systole

im Menſchen das angenehme Gefühl des Athemholens hervor, dagegen ich nie was Schrecklicheres gekannt habe als einen kriegeriſchen Marſch aus dem Mollton. Hier wirken die beyden Pole innerlich gegen einander, und quetſchen das Herz anſtatt es zu indifferenziren. Das eminenteſte Beyſpiel giebt uns der Marſeiller-Marſch.

Wie Sie Sich nun aber recht zutraulich vorgenommen Ihr Innerſtes bey dem gegenwärtigen Anlaſſe gegen mich aufzuſchließen, ſo konnte es nicht fehlen daß die Differenz zwiſchen unſern beyden Denkweiſen auf das ſchärfſte zur Sprache käme. Es geſchieht dieß da Sie das Wort Gemüth ein düſteres Wort nennen, da ich es nur als das heiterſte kenne, und es nur auszuſprechen brauche, um an alles Frohe und Leuchtende erinnert zu werden. Freylich haben Sie Sich gegen den Schluß Ihres Briefes gleichſam wollüſtig in die düſtern Regionen des Subjects verſenkt, wofür ich Ihnen auch dankbar bin, denn wie wollte ich ſonſt, auf eine ſo liebevolle und geiſtreiche Weiſe, in die Labyrinthe der Menſchennatur zurückgezogen werden.

Und da wir nun einmal immer im Aufklären ſind jener Differenzen, die uns nicht entzweyen müſſen; ſo will ich mein allgemeines Glaubensbekenntniß hierher ſetzen.

α. In der Natur iſt alles was im Subject iſt.

γ. und etwas drüber.

b. Im Subject ist alles was in der Natur ist.
z. und etwas drüber.

b kann a erkennen, aber y nur durch z geahndet werden. Hieraus entsteht das Gleichgewicht der Welt und unser Lebenskreis in den wir gewiesen sind. Das Wesen, das in höchster Klarheit alle viere zusammenfaßte, haben alle Völker von jeher Gott genannt. Ihre Stellung, mein Freund, gegen die vier Buchstaben scheint mir folgende zu seyn: Sie geben a zu, und hoffen es durch b zu erkennen, Sie läugnen aber das y, indem Sie es durch eine geheime Operation in das z verstecken, wo es sich denn wohl bey einer Untersuchung auch wieder herausfinden läßt. Die Nothwendigkeit der Totalität erkennen wir beyde, aber der Träger dieser Totalität muß uns beyden ganz verschieden vorkommen. Möge diese treue und schnelle Erwiderung Sie zu neuen Mittheilungen veranlassen. Die sämmtliche Physik liegt bey mir tabellarisch vorbereitet, mehr oder minder ausführlich wie jene Blätter die Sie schon in Händen haben. Möge ich vernehmen, daß Sie und die theuren Ihrigen sich recht wohl befinden.

Weimar den 19. Febr. 1815.

Sie sehen, mein theurer Freund! aus dem Datum des Vorstehenden, daß es einige Zeit bey mir liegen geblieben. Folgende Betrachtung die mir nach Abschrift desselben in den Sinn kam hat diesen Aufschub

veranlaßt: eigentlich sollte man die Differenzen in welchen man gegen seine Freunde steht, oder in welche man gerathen kann, nicht in die Ferne ausdrucken und schärfen, denn anstatt, daß sich in der Gegenwart manches gar bald ausgleicht, so hat die Abwesenheit den Nachtheil, daß sie das Wohlwollen schwächt und Mißverständnisse vermehrt.

Nunmehr aber will ich diesem Erfahrungssatz einmal entgegen handeln, denn es wäre ja besser, wenn wir bey unvergleichbarem Zwiespalt unserer Gesinnungen, lieber auf eine Zeitlang von einander Abschied nähmen und dem guten Genius überließen unsere Wege wieder zu nähern und zur Berührung anzuleiten, als daß wir durch Schweigen und Ausweichen uns stummerweise nach und nach von einander entfernten. Nehmen Sie daher meine Äußerungen freundlich auf, denn ich wünschte, daß wir das große Kunststück, das Schillern und mir gelang, bey völlig auseinanderstrebenden Richtungen ununterbrochen eine gemeinsame Bildung fortzusetzen, auch zusammen bestünden, welches um so verdienstlicher wäre, als Jahre und Überzeugungen noch weiter auseinanderstehen. Möge ich das Beste und Freundlichste von Ihnen vernehmen.

Weimar d. 26. Febr. 1815.

7096.

An J. G. Lenz.

Weimar d. 5. May 1815.

Ew. Wohlgeboren

abermalige Mittheilung habe mit vielem Vergnügen erhalten. Es ist sehr natürlich und schicklich, daß wir uns alle der neuen Würde unseres Fürsten, welche gewiß folgenreich und gesegnet seyn wird, erfreuen.

Da ich meine Mineralien-Sammlung nach Anleitung Ihrer Erkenntnißlehre gegenwärtig mit Sorgfalt durchgehe, so stoße ich auf einen Zweifel: ich weiß nämlich nicht sogleich den gemeinen Feldspath vom dichten Feldspath zu unterscheiden, indem wenigstens die äußeren Kennzeichen ziemlich mit einander übereintreffen. Wollten Sie mir hierüber einigen Aufschluß geben, so würden Sie mich sehr verbinden. Allenfalls senden Sie mir ein Paar charakteristische Stücke herüber, welche ich sogleich zurücksende.

Der ich recht wohl zu leben wünsche.

Goethe.

7097.

An Peucer.

[5. May 1815.]

Ew. Wohlgeb.

erhalten beygehend sowohl ein Acten-, als Feststückchen mit Dank zurück. Zugleich vermelde, daß unser Nach-

spiel im Gange ist, und daß Mad. Lortzing Anfang und Ende gar artig spricht. Ob Sie alles billigen werden, was ich in der Mitte begonnen, will ich nicht voraus bejahen. Bis zur Vorstellung bitte von der Sache keine weitere Kenntniß zu nehmen, sodann wird es gewiß zu angenehmer kritischer Unterhaltung dienen. Das Exemplar der Hagestolzen erbitte mir zurück.

Ergebenst

Goethe.

7098.

An Gerning.

Eh ich das mir Übersendete der Expedition unserer Jenaischen Literatur-Zeitung zuschicke, fühle ich mich gedrungen, Ihnen, theuerster Freund! und den verehrten Theilnehmenden, welchen mich gehorsamst zu empfehlen bitte, Folgendes zur Überlegung anheim zu geben.

Ein solcher, gegen eine Recension gerichteter Aufsatz wird, als Antikritik, den Gesetzen und dem Herkommen gemäß, sogleich dem Recensenten im Manuscripte mitgetheilt. Nun ist aber Gegenwärtiges dergestalt beschaffen daß ich es einem Gegner nicht in die Hände geben möchte. Denn so gründlich auch der Inhalt und so gut der Vortrag genannt werden kann; so fände doch wohl ein böser Wille Gelegenheit, aus der doppelten Hand und aus den vielen wieder corrigirten Correcturen einige Bolzen zu schnitzen, die

er, mit sophistischer Wendung, zu seiner Vertheidigung brauchen könnte.

Wäre dieses jedoch das einzige Bedenken, so hätte ich sogleich eine Copie fertigen und der Behörde zugehen lassen. Da aber die Berichtigung von der Art ist, daß dadurch wirklich, für den unbefangenen Leser, mysteria iniquitatis aufgedeckt werden; so steht zu befürchten, daß man durch irgend eine Wendung entweder den Druck ablehnen, oder die Wirkung desselben auf andere Weise zu entkräften suchen werde, wie ich denn nicht leicht erlebt habe, daß ein Recensent in seiner Erklärung auf eine Antikritik sein Unrecht eingestanden.

Mein unmaßgeblicher Rath wäre daher, das Manuscript nochmals abschreiben zu lassen, solches genau durchzugehen, indem die Darstellung hie und da noch mehrere Klarheit, zu völliger Überzeugung des Lesers, vielleicht gewinnen könnte, und alsdenn diese Berichtigung nach Halle an die Allgemeine Literatur-Zeitung direct zu senden, welche als eine Gegnerin der Jenaischen kein Bedenken tragen wird, gegen die Gebühr, diesen Aufsatz ohne beygefügte Widerrede einzurücken. Will der Jenaische Recensent sich alsdenn vertheidigen, so geschieht es doch nicht in demselbigen Blatte, und ist in manchem Sinne vortheilhafter.

Auch dieses würde ich, aus Liebe zur Wahrheit und aus wahrer Hochachtung für die interessirten Personen sogleich selbst gethan haben, wenn nicht mein

Verhältniß zu beyden Literaturzeitungen mir einen solchen Schritt verböte.

Durch alle diese Betrachtungen und bey näherer Überlegung der Sache entschließe mich daher, nicht erst eine Antwort abzuwarten, sondern, da die Publication des Aufsatzes keinen Aufschub leidet, denselben nebst den Beylagen sogleich zurückzusenden, wobey ich aufrichtig bekenne, daß es mir leid thut, hiebey nicht mitwirken zu dürfen, weil ich schon bey meinem Frankfurter Aufenthalt in dieser Sache, im Sinn der Berichtigung belehrt worden.

Zum Schlusse, mein Werthester! muß ich noch für die schöne Übersetzung danken. Sie liest sich gar angenehm und in so wilden, kriegrischen Zeiten ist die Heiterkeit des glücklichen Römers höchst willkommen. Knebel wird selbst vermelden, wie sehr ihn diese Arbeit gefreut hat. Sie kam zu den gegenwärtigen schönen Frühlingstagen recht gelegen, und hiemit will ich mich Ihnen und meinen sämmtlichen lieben Landsleuten herzlich empfohlen haben.

Weimar d. 8. May 1815.

Goethe.

7099.

An Kirms.

[8. May 1815.]

Für Mad. Deny habe sogleich einige neue Strophen eingeschaltet welche ihr zugestellt werden sollen.

Die Expeditionen wegen Deny habe sämmtlich unterzeichnet, ob ich gleich gewünscht hätte, Commissio möchte sich entschloßen haben, diesen brauchbaren Schauspieler gleich jetzt zu fixiren, der gegenwärtig in einer bedrängten Lage wahrscheinlich billige Bedingungen sich gefallen ließe. Die Zulage der Frau verwilligt, die 20 rh. ihm vorgeschossen retten ihn nicht. Daß Graf Brühl mir ganz offen gesagt hat: daß er auf ihn reflectire habe ich früher mitgetheilt.

G.

7100.

An Ludwig Friedrich Catel.

Ew. Wohlgeboren

danke verbindlichst für die Mittheilung des wohl ausgearbeiteten Heftes, wodurch ich auf die angenehmste Weise an Gegenstände erinnert wurde, mit denen ich mich früher viel beschäftigt. Leider bin ich jetzt so weit davon abgekommen, daß ich ein Gutachten, und zwar in einem so wichtigen Falle, zu geben mich nicht getraue. Soviel darf ich jedoch gestehen, daß ich völlig Ihrer Meynung bin, man solle jene altdeutsche Bauart zwar höchlich schätzen, ihr Andenken erhalten, ihr historische Untersuchungen widmen, und von ihr, besonders im Technischen, manches lernen; neue Gebäude jedoch in diesem Geschmack und Styl aufzuführen, keineswegs unternehmen.

Was aber für eine Form und Weise bey Erbauung protestantischer Kirchen zu wählen sey, diese Frage getraue mir nicht zu beantworten, noch die deshalb gethanen Vorschläge zu beurtheilen. Es treten so manche, sogar widersprechende Bedingungen ein, wodurch die Aufgabe sehr schwer zu lösen wird, indem, was auf der einen Seite zum Vortheil gereicht, auf der andern dagegen einen Nachtheil bringt, und uns in Verlegenheit setzt, was wir denn eigentlich aufopfern sollen. Doch ich darf nicht weiter gehn, weil es mich in Untersuchungen führen würde, ein Fach betreffend, welches mir so gut als fremd geworden. Nehmen Sie indeß meinen Dank für die mannigfaltigen schönen Beobachtungen, an denen Ihr Aufsatz so reich ist. Mich zu geneigtem Andenken empfehlend

ergebenst

Weimar den 10. May 1815. J. W. v. Goethe.

7101.

An die Hoftheater-Commission.

Da ich nächste Woche nach Wisbaden abzureisen gedenke und in diesen letzten unruhigen Tagen eine so wichtige Angelegenheit, als die Bestimmung des Sommeraufenthalts unsrer Gesellschaft, ohnmöglich übersehen und beurtheilen kann; so finde mich genöthigt meinen verehrten Herren Mitkommissarien diese Sache, so wie die übrigen, mit dem völligsten Zutrauen

einer einsichtigen und glücklichen Leitung, anheim zu geben und zugleich meinen verbindlichsten Danck für bisherige sorgfältige Theilnahme mich gehorsamst und angelegentlichst empfehlend hinzuzufügen.

W. d. 10. May 1815.

Goethe.

7102.

An C. v. Knebel.

Ich muß, mein lieber Freund, schriftlich von dir Abschied nehmen, da ich vor meiner Abreise dich in Jena nicht mehr besuchen kann. Da die Zurückkunft unseres gnädigsten Herrn sich immer weiter hinausschiebt, so werde ich durch freundliche Ermahnungen, ja sogar durch eine Art Geheiß unserer gnädigsten Fürstin nach Wiesbaden gleichsam getrieben, indem ich meine Wohnung, die grade in dieser Jahrszeit am angenehmsten ist, ungern verlasse und mich hinaus wage in das Welt- und Badegetümmel, wo man wohl Heilung, aber keine Erquickung hoffen darf. Ich wünsche dir, indessen es draußen stürmt, in deinem Thal Friede und Freude.

Daß dir die Gemme, von der ich dir einen Abdruck schickte, viel Freude machen würde, war ich überzeugt, indem du auf solche Dinge ein geübtes Auge hast. Es ist diese geschmackvolle, ja prächtige Composition in einen schönen, gegen die Hyacinthfarbe hinziehenden Carniol geschnitten, echt antiken Ursprungs, etwa aus

den Zeiten der Antonine. Die Stäbe zu beyden Seiten sind eigentlich militarische Signa, als auf welchen Adler sowohl als Victorien und andere Gestalten zu stehen pflegten. Daß die Siegesgöttinnen den Jupiter Serapis zu kränzen, oder vielmehr ihre kleinen Kränzlein auf den Modius, gleichsam als auf einen Altar, zu legen scheinen, ist sehr gut ausgedacht. Der Adler führt keinen Donnerkeil, sondern nur gleichfalls einen Kranz im Schnabel. Das, worauf er steht, könnte man für ein Septum halten; es sind aber eigentlich die drey Buchstaben ſ ſ ſ in einer Art von Pfeilschrift. Was diese bedeuten, ist schwer zu rathen, ob man ihnen gleich, auf unsere Zeiten, einen ziemlich directen Bezug geben könnte. Wunderſam ist es freylich, daß man in keiner Schwefelsammlung einen Abdruck, in keinem Werke eine Abbildung davon gesehen. Meyer selbst, bey seiner weitumfassenden Kenntniß, erinnert sich dessen nicht. Dieser Stein ist mir seit 10 Jahren schon bekannt, die Hände, die ihn damals hielten, sind durch Schulden und Tod aufgelöst. Die sehr saubere Fassung deutet auf die erste Hälfte des vorigen Jahrhunderts. Verzeih, daß ich über diesen mir so werthen Talisman so viele Worte mache.

Gar manches hätte ich noch zu sagen, und ich hätte dich deshalb noch gern gesprochen. Eine Fahrt zu dir will sich jedoch mit meinen Zuständen nicht vereinigen lassen. Nimm daher meine besten Wünsche für dein Wohl, grüße die Deinigen und gedenke mein.

Da ich erst etwa in 8 Tagen gehe, so gieb mir noch ein paar freundliche Worte auf den Weg.

Unserer lieben Prinzessin von Mecklenburg empfiehl mich schönstens und wünsch ihr Glück zu der Vermehrung der kleinen Familie. Und somit nochmals ein herzliches Lebewohl!

Weimar d. 10. May 1815. G.

7103.

An C. G. v. Voigt.

Auch diese letzten zwar untröstlichen, aber freylich, aus der allgemeinen Stellung der größeren Angelegenheiten, begreifliche Nachrichten sende mit aufrichtigem Danck zurück.

Gersdorf ist wirklich zu beklagen.

Nächstdem lege ein Paar Atteſtate eines, wie es scheint Dienstlosen, bey. Ich habe sie mit einer Empfehlung von einem Freund, ohne näheres erhalten. Ew. Exzell. gönnen diesen Blättern wohl ein Plätzchen. Nach Bekanntwerdung der neuen Acquisitionen, werden sich noch mehr solche versprengte Meriten anmelden.

Sodann ist es meine Pflicht anzuzeigen daß ich nächstens aufwarten werde um mich nach Wisbaden zu beurlauben. Die verzögerte Ankunft unsers gnädigsten Herrn scheint eine frühere und bälder geendigte Cur anzurathen, wozu ich durch meine Kranckhaftig-

keiten veranlaßt, durch freundliche, ärztliche Antriebe, ja gewissermaßen durch ein Geheiß unsrer gnädigsten Fürstinn genötigt werde.

Gönnen Ew. Exzell. mir noch ein Stündchen Gehör und ertheilen mir alsdann einen freundschaftlichen Segen. Wie ich denn auch um einen Canzeley Paß zu bitten habe.

Mich gegenwärtig und abwesend zu günstiger Theilnahme empfehlend

W. den 10. May 1815.

Goethe.

7104.

An Friedrich Ludwig Seidel.

[Concept.]

Ew. Wohlgeb.

haben mir die Ehre erzeigt, eine meiner älteren Arbeiten Ihren musicalischen Bemühungen zu Grunde zu legen. Ich fühle mich dafür dankbar verbunden, und wünsche daß die gegenwärtige so thätige Intendanz der königlichen Theater dem Unternehmen Beyfall schenken und solches begünstigen möge. Ob Ihre Composition bey uns könne aufgeführt werden, hängt freylich von gar vielen Umständen ab, auch ist das Stück mit Tänzen durchwebt, wozu wir kein Personal haben. Wollen Ew. Wohlgeboren indessen unserm verdienten Herrn Capellmeister Müller eine Partitur senden, so würde sich darüber rathschlagen lassen. Ich

werde ihn vor meiner bevorstehenden Abreise davon avertiren, und behalte mir das Nähere bey meiner Rückkunft zu melden vor.

Das Beste wünschend und mich zu geneigtem Andenken empfehlend.

Weimar d. 10. May 1815.

7105.

An C. G. v. Voigt.

Der Hofmechanikus Körner klagt sehr über den leidigen Krieg, der ihm die aus der Fremde verschriebenen Arbeiter geraubt habe; auch klagt er über die Einquartierung, nicht allein als lästig und zerstreuend, sondern auch ihm darin schädlich, weil seine Instrumente für wandernde Krieger besonders angreifische Ware sey, und ihm, so wie bey vorigen Durchzügen, also auch bey dem gegenwärtigen, manches zu fehlen anfange. Wogegen denn freylich nur leidiger Trost erwidert werden konnte.

Weimar 12. May 1815. G.

7106.

An v. Münchow.

Ew. Hochwohlgeboren

meinen Besuch in dieser schönen Jahreszeit abzustatten, bey heiterem Himmel Ihrer belehrenden Unterhaltung

zu genießen, ist bisher ein vergeblicher Wunsch gewesen, der mir nun so bald nicht erfüllt werden wird, weil ich mich früher als ich geglaubt, nach Wiesbaden begeben muß, um zeitiger wieder zurück zu seyn. Da ich denn nichts Angelegentlicheres habe, als vor meiner Abreise Ew. Hochwohlgeboren das Ihnen an sich schon empfohlene Instrument auch von meiner Seite und mich selbst zu geneigtem Andenken zu empfehlen.

Hofmechanikus Körner versichert mir, daß er die Objectiven zu Ihrer Zufriedenheit vollendet und nur die Oculären unter Händen habe, die er mir dann auch vorgezeigt und mich mit diesen astronomischen Köpfen in Bekanntschaft gesetzt hat. Sie geben, soviel ich einsehe, von dem Fleiß und der Accuratesse des Künstlers ein gutes Zeugniß.

Bis Johanni glaubt er zwar nicht das Instrument abliefern zu können, verspricht aber bis dahin weit vorzurücken. Ew. Hochwohlgeboren beurtheilen am besten, was man von ihm fordern und verlangen darf, sowohl in Absicht auf die Güte der Arbeit und deren Genauigkeit, als auf die Zeit, worin sie vollendet werden kann und ich entferne mich daher in voller Beruhigung, diese bedeutende Angelegenheit in den besten Händen zu wissen.

Mein Sohn, der Cammer-Assessor, hat vielleicht das Glück, Ihnen in dieser Zeit aufzuwarten, dem ich einen freundlichen Empfang in Ihren heiligen Hallen erbitte.

Mich zu geneigtem Andenken angelegentlich empfehlend

Weimar den 13. May 1815.

Goethe.

7107.

An C. G. v. Voigt.

Alles was Ew. Exzell. anzuordnen gedencken, wie es in dem Blatte ausgedrückt ist, welches ich wieder beylege um es nicht zu wiederhohlen, werde mit Vergnügen unterzeichnen, wenn es gefällig seyn sollte noch vor meiner Abreise die Expeditionen zu erlassen, in jedem Falle aber sey es Dero Anordnung völlig anheim gestellt. Auch das Utile welches dabey zur Sprache kommt werden Dieselben am besten beurtheilen, verhältnißmäßig gegen andre Dienerschaft betrachtet. Aufzuwarten verfehle ich nicht.

Zu den Wiener Nachrichten läßt sich freylich nichts sagen als daß man wohl recht behalten wird insofern man furchtsam und ungläubig war.

Zum lieblich unlieblichen Pfingstfeste die beste innere Zufriedenheit.

[13. Mai?] 1815. G.

7108.

An den Großherzog Carl August.

[Concept.]

Indem Ew. Königl. Hoheit ich in Gedanken weiter nach Osten begleite, und Höchstdieselben erst in Un-

garn, nun aber in Salzburg aufsuche, so freut es mich unendlich, daß diese Länder mit ihren Naturgegenständen, Völkerschaften und Menschenwerken, von denen man seit der frühsten Jugend soviel erzählen hören, nun auch von Ihnen beschaut werden, und mir dadurch die angenehme Hoffnung entspringt, durch Höchst Ihro Geist und Sinn, auch zu näherer Kenntniß genannter Reiche und Provinzen zu gelangen. Dagegen muß ich mein Geschick bedauern, da mich meine krankhaften Zustände in die Fremde verweisen, ohne daß ich dießmal Hoffnung hätte, gemüthliche Gegenden oder frohe Menschen zu besuchen. Die allgemeine Stimme, ja ein gnädigstes Geheiß Ihro Frau Gemahlin, Königl. Hoheit, treibt mich nach Wiesbaden, und ich folge diesem Antriebe um desto eher, als zu Höchst Ihro Rückkunft meine Cur vollendet seyn möchte, da ich denn nichts sehnlicher wünsche, als Höchstdieselben in guter Gesundheit, nicht weniger theilhaft so mancher schwererrungenen Güter und als meinen gnädigsten und gunstreichen Fürsten und Herrn wieder persönlich zu verehren.

Schließen darf ich nicht, ohne für die köstlichen handschriftlichen Blätter zu dancken mit welchen Höchstdieselben meine Sammlung zu bereichern geruht.

[Mitte] May 1815.

7109.

An Zelter.

[17. Mai 1815.]

Auf deinen liebwerthen Brief erwidre sogleich einiges, damit du Lust behaltest, manchmal die Feder anzusetzen. Zuvörderst also ersuche ich, mir vom Theater von Zeit zu Zeit Nachricht zu geben, denn da ich mit dem Grafen Brühl, den ich als Knaben gekannt, in gutem Verhältnisse stehe, da es, durch seine Bemühung, mit dem Epimenides so gut abgelaufen, so möchte ich ihm gern etwas zu Liebe thun, und überhaupt mit dem Berliner Theater im Einverständniß bleiben. Es bedarf nur einiger Anregung und ich arbeite wohl wieder eine Zeitlang für die Bühne, und dann ist denn doch Berlin der einzige Ort in Deutschland, für den man etwas zu unternehmen Muth hat. Durch die vielen Journale und Tagesblätter liegen uns ja sämmtliche deutsche Theater ganz nackt vor Augen, und wohin möchte man bey genauer Einsicht sein Vertrauen wenden? Sprich nur nach deiner Art immer recht derb und deutsch, damit ich in Klarheit bleibe und meinen guten Willen nicht in falschen Unternehmungen verschwende.

Meine Proserpina habe ich zum Träger von allem gemacht, was die neuere Zeit an Kunst und Kunststücken gefunden und begünstigt hat: 1) Heroische, landschaftliche Decoration, 2) gesteigerte Recitation und Declamation, 3) Hamiltonisch-Händelische Gebärden,

4) Kleiderwechslung, 5) Mantelspiel und sogar 6) ein Tableau zum Schluß, das Reich des Pluto vorstellend, und das alles begleitet von der Musik, die du kennst, welche diesem übermäßigen Augenschmaus zu willkommener Würze dient. Es ward mit vielem Beyfall aufgenommen, und wird bey Anwesenheit fremder Herrschaften zum brauchbaren Musterstückchen dienen, dessen was wir vermögen.

Seit einiger Zeit habe ich gerade so viel Humor, Aufsätze in's Morgenblatt zu geben; damit du aber nicht lange zu suchen brauchst, bezeichne ich dir die Nummern und wünsche daß du sie aufsuchest.

No. 69. Nachricht von altdeutschen in Leipzig entdeckten Kunstschätzen.

„ 75 und 76. Anzeige von Epimenides Erwachen.

„ 85 und 86. Mittheilungen, das deutsche Theater betreffend.

Zunächst wird erscheinen Don Ciccio, berüchtigt in der italiänischen geheimen Literatur durch 365 Schmäh-Sonette, welche ein geistreicher Widersacher auf ihn geschrieben, und ein ganzes Jahr durch täglich publicirt.

Ferner über Shakespeare: a) als Dichter überhaupt betrachtet, b) verglichen mit den Alten und Neusten, c) als Theaterdichter angesehn.

Sodann bring ich die Feyer zu Ifflands und Schillers Andenken, wie sie bey uns auf den 10. May angeordnet ist, zur Sprache.

Nicht weniger werde ich von der Aufführung der Proserpina Rechenschaft geben, und dasjenige, was ich oben nur kurz ausgesprochen, umständlicher darthun, damit eine gleiche, ja eine erhöhte Vorstellung dieses kleinen Stücks auf mehreren Theatern statt haben könne.

Um dir ein neues Gedicht zu schicken, habe ich meinen orientalischen Divan gemustert, dabey aber erst klar gesehen, wie diese Dichtungsart zur Reflexion hintreibt, denn ich fand darunter nichts Singbares, besonders für die Liedertafel wofür doch eigentlich zu sorgen ist. Denn was nicht gesellig gesungen werden kann, ist wirklich kein Gesang, wie ein Monolog kein Drama.

Das Gastmahl der Weisen habe ich secretirt; wenn es bekannt würde, so müßte es gewisse Individuen sehr tief verletzen, und die Welt ist denn doch nicht werth, daß man sich, um ihr Spaß zu machen, mit der Welt überwerfe.

Ich beschäftige mich jetzt mit meiner italiänischen Reise und besonders mit Rom. Ich habe glücklicherweise noch Tagebücher, Briefe, Bemerkungen und allerley Papiere daher, so daß ich zugleich völlig wahrhaft und ein anmuthiges Mährchen schreiben kann. Hiezu hilft mir denn höchlich Meyers Theilnahme, da dieser mich ankommen und abreisen gesehen, auch die ganze Zeit, die ich in Neapel und Sicilien zubrachte, in Rom blieb. Hätte ich jene Papiere und

dieſen Freund nicht, ſo dürft ich dieſe Arbeit gar nicht unternehmen: denn wie ſoll man, zur Klarheit gelangt, ſich des liebenswürdigen Irrthums erinnern, in welchem man, wie im Nebel, hoffte und ſuchte, ohne zu wiſſen was man erlangen oder finden würde. Bey dieſer Gelegenheit wird Winckelmann in der neuern Meyer-Schulziſchen Ausgabe geleſen, in welcher dieſe Werke einen unglaublichen Werth erlangt, indem man ſieht was er geleiſtet hat, und worin denn das eigentlich beſteht, was man, nach ſo vielen Jahren, zu berichtigen und zu ergänzen findet. Meyer hat hierin unſchätzbares Verdienſt, und wenn er dieſe Arbeit nunmehr zum Grunde legt, und ſein Leben über ſo fortfährt, alles was ihm bekannt wird, nachzubringen; ſo iſt für die Kunſt, die durch vieles hin- und herreden und pfuſchen täglich unſicherer wird, und zu ihrer Erhaltung ſehr viel gethan.

Seine eigne Kunſtgeſchichte, von den älteſten bis auf die neueſten Zeiten, iſt auch ſchon vom Anfang bis zu Ende entworfen, und in einzelnen Theilen meiſterhaft ausgeführt. Das Verdienſt ſolcher Männer wie Rubens, Rembrandt p. hat noch niemand mit ſoviel Wahrheit und Energie ausgeſprochen. Man glaubt ſich in einem Bilderſaale ihrer Werke zu befinden: Licht- und Schattenwirkung und Farbengebung dieſer trefflichen Künſtler ſpricht uns aus den ſchwarzen Buchſtaben an.

Entſchließe dich doch zu einer Geſchichte der Muſik

in gleichem Sinne! Du würdeſt es gar nicht unterlaſſen können, wenn ich dir nur eine Viertelſtunde von Meyers Arbeit vorläſe. Aus deinen Briefen und Unterhaltungen kenne ich ſchon manchen eurer trefflichen Meiſter. Mit demſelben Sinne und mit derſelben Kraft müßteſt du bey einer bedeutenden Periode anfangen, und vor- und rückwärts arbeiten; das Wahre kann blos durch ſeine Geſchichte erhoben und erhalten, das Falſche blos durch ſeine Geſchichte erniedrigt und zerſtreut werden.

Was das Falſche belangt, ſo erlebte ich dieſe Tage ein merkwürdiges Beyſpiel. Ein Citat Winckelmanns wies mich auf die Homilien des Chryſoſtomus, ich wollte doch ſehen, was der Kirchenvater über die Schönheit zu ſagen gewußt habe, und was fand ich! einen Pater Abraham a Sancta Clara, der die ganze hohe griechiſche Cultur im Rücken hat, in der niederträchtigſten Umgebung lebt, und ſeinem ſchlechten Publicum mit goldenem Munde das dümmſte Zeug vorſagt, um ſie durch Erniedrigung zu erbauen. Was man aber griechiſche Sprache und Bildung auch in dieſem widerwärtigen Abglanz bewundert! Nun aber begreife ich erſt unſere guten Neuchriſten, warum ſie dieſen ſo hochſchätzen, ſie müſſen immer dieſelben Salbadereyen wiederholen, und jeder fühlt daß er dieſen Vortrag nicht erreichen kann.

Und ſo mögen denn dieſe Blätter zu dir wandern, indeſſen ich mich von dir entferne. Verſäume nicht

mir bald nach Wiesbaden zu schreiben, so sollst du auch von dorther etwas vernehmen und möchte uns das Glück bald wieder zusammenführen!

G.

Eh ich abschließe seh ich meinen Divan nochmals durch, und finde noch eine zweyte Ursache, warum ich dir daraus kein Gedicht senden kann, welches jedoch zum Lobe der Sammlung gereicht. Jedes einzelne Glied nämlich ist so durchdrungen von dem Sinn des Ganzen, ist so innig orientalisch, bezieht sich auf Sitten, Gebräuche, Religion und muß von einem vorhergehenden Gedicht erst exponirt seyn, wenn es auf Einbildungskraft oder Gefühl wirken soll. Ich habe selbst noch nicht gewußt, welches wunderliche Ganze ich daraus vorbereitet. Das erste hundert Gedichte ist beynahe schon voll; wenn ich das zweyte erreicht habe, so wird die Versammlung schon ein ernsteres Gesicht machen.

Als ich diese Blätter gleich nach Empfang deines lieben Briefs anfing, dachte ich nicht, daß ich zugleich darin Abschied nehmen sollte, denn ich habe mich mehr aus fremdem Andrang, als aus eigner Bewegung entschlossen, in diesen Tagen nach Wiesbaden zu gehn und daselbst so lange zu bleiben, als es die Umstände erlauben wollen. Unser Großherzog ist noch nicht wieder zurück, und da seine Ankunft ungewiß ist, so will ich diese Frühlingszeit noch mitnehmen.

Kannſt du nicht ſelbſt kommen, ſo ſchreibe mir bald, beſonders das Theater betreffend. Ich habe wieder einmal einigen Glauben, es ſey möglich, gerade in dieſem Zeitpuncte etwas dafür zu wirken, und wenn der auch nur ein halbes Jahr hält, ſo iſt immer inzwiſchen etwas geſchehen. Sind wir doch dieſem Glauben und dieſer Beharrlichkeit wenigſtens das Weimariſche Theater ſchuldig.

7110.

An C. L. v. Woltmann.

Weimar den 17. May 1815.

Ew. Hochwohlgeboren

gedachte nicht eher zu ſchreiben als bis das verſprochene Packet angekommen wäre; da es aber noch nicht in meinen Händen iſt, zur Zeit, wo ich nach Wiesbaden abzugehen im Begriff ſtehe, ſo will ich nicht verfehlen, dieſes anzuzeigen und für den erquicklichen und belehrenden Brief vorläufig zu danken, bis der bedeutende Inhalt Ihrer Sendung mir Gelegenheit giebt, etwas Ernſtliches zu erwidern.

Der Gedanke, daß ein Hiſtoriker reiſe, und im Mittelpuncte verſchiedener Reiche dieſe über ſich ſelbſt und die übrige Welt über ſie aufkläre, iſt ſo ſchön als richtig. Der gewandte Schriftſteller wird ſich dadurch eine große Mannigfaltigkeit bereiten, und

sowohl in Form als Styl sich nicht immer ähnlich bleiben, wie es geschehen muß, wenn er immer von einem und demselben Standpuncte ausgeht. Doch ich muß abbrechen, da mir auch nur aus Ihren vorläufigen Nachrichten so viel entgegen quillt.

Leider senden mich die Ärzte an den unruhigen Rheinstrom; tausendmal lieber hätte ich Sie an der Moldau besucht; es ist denn doch nicht erlaubt, daß ich Prag noch nicht gesehen habe.

Grüßen Sie Ihre treue Lebensgefährtin auf das schönste. Leben Sie recht wohl und gedenken mein.

Ihr

J. W. v. Goethe.

7111.

An Sartorius.

[Concept.]

Ihren lieben Brief erhalte ich in dem Augenblick, als ich Ihnen zu schreiben vorhabe, und zu sagen, daß ich nach Wiesbaden gehe, um dort ein paar Wochen Bade-Cur wegzuhaschen. In vorigem Jahr bekam sie mir außerordentlich gut und ich kam heiter und froh nach Hause. Bald aber beliebte es den verruchten Dämonen mich auf eine empfindlich abgeschmackte Weise mit Fäusten zu schlagen. Da nun zu gleicher Zeit das Schicksal der Welt sich auf eine seltsam ungeheuere Weise herumwandte, so ist be-

greiflich, daß auch die zäheſte Natur ſich nicht ſo leicht wieder erholt. Ärzte, Freunde, ja die fürſtlichen Perſonen ſelbſt treiben mich mit verehrungswerther Theilnahme fort, und ich gehorche dieſem Winke, da ich ſonſt noch gezaudert hätte, denn wer möchte jetzt ohne die größte Noth Geld und Zeit am Rhein vergeuden.

Trübt ſich der Himmel nicht allzuſehr, ſo entſage ich der Hoffnung nicht über Caſſel und Göttingen zurückzukehren. Dieſes Vergnügen mag ich mir nicht allzulebhaft ausmahlen; aber es würde mich ſehr glücklich machen, Sie einmal wiederzuſehn, und mich in dem reichen wiſſenſchaftlichen Cirkel zu erquicken. Empfehlen Sie mich der lieben Gevatterinn zum ſchönſten, ſowie Herrn Hofrath Blumenbach. Mein Sohn erwidert nächſtens ſeinen werthen lehrreichen Brief. Es hat mich gar höchlich gefreut, daß er den überſendeten Schädel auch für höchſt ſchön hält. Dieſe Überreſte deuten auf einen geſunden, herrlichen Volksſtamm.

Herr von Müller hat mich durch umſtändliche und fleißige Erzählung zu Ihnen nach Hannover verſetzt, und nun verſetze ich mich ſelbſt nach Göttingen, um Ihnen ſcheidend die Hand zu drücken, und mich unter den beſten Wünſchen abermals zu empfehlen.

Weimar den 17. May 1815.

7112.

An Döbereiner.

Ew. Wohlgeboren

sage recht vielen Dank für die übersendeten Präparate. Ich sah mich dadurch in den Stand gesetzt, die schönen Phänomene zu bewundern, und ich hoffe um so mehr bey meiner Wiederkunft von Wiesbaden Gelegenheit zu finden, in Ihrem Laboratorium die Fülle solcher Erscheinungen in ihrem Zusammenhange zu schauen. Ein paar Stückchen Braneisenstein aus der Grafschaft Altenkirchen folgen hiebey. Der sogenannte faserige ist wirklich ein sehr interessantes Mineral; ich bin auf dessen Braunsteingehalt neugierig.

Mehr sag ich nicht, als daß ich wünsche bey meiner Rückkehr Sie gesund und froh in Ihren Geschäften zu finden.

Ergebenst

Weimar den 17. May 1815. J. W. v. Goethe.

7113.

An F. J. Bertuch.

Ew. Wohlgeboren

danke für die vertrauliche Mittheilung der hiebey zurückkommenden Papiere auf's allerschönste. Man kann sie in jedem Sinne wichtig nennen, weil sie uns einen höchst interessanten Zeitpunct lebendig

darstellen. Man tröstet sich über einen ungünstigen Erfolg, wenn man die redlichen Bemühungen sieht, welche angewendet worden. Da nun aber, wie es scheint, die buchhändlerischen mehr als die politischen mit einem guten Erfolg gekrönt werden sollen, so kann man uns allen Glück dazu wünschen.

Der ich zu geneigtem Andenken mich angelegentlichst empfehle

ergebenst

Weimar d. 17. May 1815. Goethe.

7114.

An J. H. Meyer.

Indem ich Ihnen, mein theurer Freund, Beykommendes dankbar zusende, schicke ich zugleich ein Buch als Mappe, worin ich die an Herrn von Diez addressirten Gedichte zu legen bitte, da ich wünsche daß sie von Liebern selbst vom Brette geschnitten werden, indem dieses eine gefährliche Operation ist, die ich nicht verrichten mag; doch wünsche ich daß solche zwischen den beygelegten weißen Bogen gelegt werden, weil die Noten abfärben könnten.

Weimar d. 17. May 1815. G.

7115.

An J. H. Meyer.

Ich habe Ihnen, mein Wertheſter! heute früh die bewußten Seelen zugeſendet, mögen Sie mir daraus einige wählen, die zu meiner hiſtoriſchen Sammlung taugen, z. B. von den ältern Florentinern und andern früheren; ſo würden Sie mich verbinden. Fragen Sie doch auch Herrn von Rumohr, was der Verkaufspreis des Werkes iſt. Man wünſcht ohnehin in Frankfurt a/M. ein ſolches für eine Schule, damit man es empfehlen und zugleich ſagen kann was es koſtet. Auch den Titel erbitte mir.

Weimar d. 19. May 1815. G.

7116.

An Heinrich Friedrich von Diez.

Hochwohlgeborner
Inſonders Hochverehrter Herr!

Ew. Hochwohlgeboren werden ein geringes Zeugniß meiner Dankbarkeit für ſo viele und ſchätzbare Belehrungen freundlich aufnehmen. Das Buch Kabus vereinigt mich und meine Freunde ſchon geraume Zeit in der angenehmſten Unterhaltung, indem darin die verſchiedenſten Schickſale, Beſchäftigungen und Liebhabereyen auf die vernünftigſte Weiſe geregelt werden, es ſey nun von Zuſtänden die Rede, die uns

nur historisch und analog interessiren, oder sich bis auf unsere Zeit wirklich fortsetzen. Und so will ich so vieles andere nicht berühren, auch für das angenehme Tulpengeschenk nur mit wenig Worten aufrichtig danken.

Erlauben Hochdieselben mir zugleich einige Anfragen, und zwar zuerst, was die auf dem beygefügten Deckel befindliche Schrift für ein Buch anzeige?

Sodann wünschte einige Kenntniß von dem türkischen Roman Vamek und Ada zu erhalten, besonders auch zu erfahren, worin etwa das Charakteristische ihrer Personen und Schicksale besteht, wodurch sie sich vor andern Liebenden auszeichnen. Herbelot hat sich gar zu kurz gefaßt.

Wobey ich mir zunächst die Erlaubniß ausbitte, in einem Reiche, worin ich nur als Fremdling wandle, indessen Sie es unumschränkt beherrschen, manchmal Ihren Schutz und Ihre Gunst anrufen zu dürfen.

Ew. Hochwohlgeb.

gehorsamster Diener

Weimar d. 20. May 1815. J. W. v. Goethe.

7117.

An C. F. M. P. Graf v. Brühl.

Im Begriff nach Wiesbaden abzugehen, verfehle ich nicht, meinem würdigen und verehrten Freunde davon Meldung zu thun, nicht weniger ein in

meinem letzten Briefe angedeutetes Versprechen zu erfüllen.

Es geht nämlich mit der fahrenden Post eine kleine Rolle ab, worauf ich jenen Aufsatz über Proserpina gewickelt habe, welchen jedoch zu secretiren bitte, bis er im Morgenblatt erscheint, für welches er bestimmt ist.

Zugleich finden Sie auf derselben Rolle eine Zeichnung, wie wir das Reich des Pluto dargestellt, welches denn freylich auf einem großen Theater vollständiger, bedeutender und herrlicher erscheinen kann.

In der Berliner Zeitung habe ich mit Vergnügen einige auf's Theater bezügliche Aufsätze gelesen, mögen wir dergleichen darin öfters finden, es soll an einem freundlichen Widerhall aus Süden nicht fehlen.

Wie trefflich Herr Devrient im Kaufmann von Venedig gespielt, davon hab ich schon umständliche Nachricht; Sie sehen also auch hieraus, daß Sie beobachtet sind.

Anliegend finden Sie die vom Herrn Geheime-Hofrath Kirms verlangte Quittung oder vielmehr eine Interims-Quittung; ich stelle solche dankbar aus, mit der Bitte, sie bey sich zu verwahren, bis ich von Frankfurt her auf gedachte Summe eine Assignation sende, welche gefällig zu honoriren bitte.

Mich zu gütigem Andenken, auch in weiterer Ferne, angelegentlich empfehlend.

Weimar den 20. May 1815. Goethe.

[Beilage.]

Die von Königl. Preußischer Hochansehnlichen Ober-Theater-Intendanz mir zugedachten zweyhundert und funfzig Thaler, in Golde, als Honorar für das Festspiel Epimenides, acceptire hiemit danckbar und quittire darüber vorläufig; mir vorbehaltend gedachte Summe, von Franckfurt am Mayn aus, durch Assignation von Königl. Haupttheater Casse zu erheben, welche Anweisung sodann als förmliche eigentliche Quittung zu betrachten wäre. Weimar d. 20. May 1815.

J. W. v. Goethe.

7118.

An die Hoftheater Commission.

Die Unzelmannische Sache ist von solcher Wichtigkeit daß ich sie, bey der Zerstreuung, in welche mich meine nahe Abreise versetzt, in ihrer Verwicklung zu übersehen mich nicht getraue, mich vielmehr allem was herzogliche Commission verfügen wird, conformire.

Nur muß ich noch bemerken daß ich Herrn Unzelmann keineswegs einen Urlaub zugestanden. Ich mag Herrn Genast, der mir von der Sache gesprochen, geantwortet haben: daß ich nicht dagegen sey, welches aber voraussetzt daß herzogliche Commission darin einstimme und die nöthigen schriftlichen Expeditionen mir allenfalls zur Mitunterschrift vorlege.

Ich erkläre also hiermit, wegen der Zukunft, daß ich auſſer dem Kunſtfach nie etwas perſönlich anordne und daß in allen anderen Fällen meine etwaigen Äuſſerungen dahin zu deuten ſind: daß ich, wenn herzogliche Commiſſion dieſes oder jenes beſchließen wolle, vorläufig damit einverſtanden ſey.

Weimar d. 20. May 1815. Goethe."

7119.

An C. G. v. Voigt.

[etwa 20. Mai 1815?]

Vor einiger Zeit erwähnten Ew. Excell. einer Translocation der Zeichnenſchule. Da ich ſehr wünſchte daß dieſer Kelch bey uns vorübergehen könnte habe ich, da die Sache nicht weiter urgirt worden, auch geſchwiegen. Sollte ſie aber noch im Werke ſeyn; ſo muß ich inſtändigſt bitten daß eine ſolche Veränderung nicht in meiner Abweſenheit geſchehe. Das Inſtitut wird auf jeden Fall ſich dadurch nicht verbeſſern.

G.

7120.

An C. G. Frege und Comp.

[Concept.]

Ew. Wohlgeboren

meine bevorſtehende Reiſe nach Wiesbaden zu berichten und Dieſelben vorher um eine abermalige Gefälligkeit zu erſuchen, halte für Pflicht. Ich habe nämlich zu

Gunsten meiner Frau, welche sich nach Carlsbad begiebt, zwey Assignationen ausgestellt, jede zu Einhundert Gulden Sächs., welche wenn sie präsentirt werden sollten, zu honoriren und wie die vorigen auf Herrn Dr. Cottas in Stuttgart Rechnung zu notiren bitte.

Auch in mehrerer Ferne mich Ihrem geneigten Andenken empfehlend.

W. d. 21. May 1815.

Lesarten.

Der fünfundzwanzigste Band, von Carl Alt unter Mitwirkung Carl Schüddekopfs herausgegeben, enthält Goethes Briefe vom 28. Juli 1814 bis zum 21. Mai 1815, vom Antritt der ersten bis zum Antritt der zweiten Rheinreise. Als Redactor ist Bernhard Suphan betheiligt; die Vorarbeiten von E. v. d. Hellen, A. Leitzmann und A. Fresenius sind dankbar benutzt.

Zum Theil wiederholt aus den vorigen Bänden:

Über die für die Anordnung der Briefe und die Orthographie geltenden Grundsätze vgl. XXII, 401ff., über die zur Entlastung des Textes und Apparats getroffenen Massnahmen XXIII, 437 und Goethe-Jb. XXII, 299f.

Die Briefe Goethes, die auf der Reise geschrieben sind, sind durchweg eigenhändig. Als Schreiber begegnen in diesem Bande: Friedrich Theodor Kräuter, Johann John (von 6928 an), August von Goethe (hier durchgehends August genannt) und Carl Stadelmann; vgl. Burkhardt, Chronik des Wiener Goethe-Vereins Bd. XII, Nr. 8—9.

Briefe an Goethe befinden sich, wenn nicht das Gegentheil ausdrücklich bemerkt wird, im Goethe- und Schiller-Archiv unter den alphabetisch geordneten Briefen.

Es bedeutet *g* eigenhändig mit Tinte, g^1 eigenhändig mit Bleistift, g^2 eigenhändig mit Röthel, g^3 eigenhändig mit rother Tinte. In den Handschriften Ausgestrichenes führen die Lesarten in Schwabacher Lettern an, Lateinischgeschriebenes in *Cursivdruck*.

*6882. Vgl. zu 2929. Eigenhändig 1, 1 g^3 2, 21 war aus ward 3, 5 Gehrath 13 Auguſt aus Gr 4, 1—8 aR 1, 2—5 und 4, 1—8 gedruckt: Suphan, Allerlei Zierliches von der alten Excellenz S. 13 — 1, 2 vgl. Werke 1, 124, 1—6 vgl.

Werke VI, 318; auch „Der neue Copernicus“ (Werke III, 55) entstand an diesem Tage 8, 9 In Siebleben 12 Ernst August Anton von Göchhausen 13 Gottfried Friedrich Ernst von und zu Egloffstein, Landrath und Kammerherr 16. 17 vgl. Werke II, 268 20 vgl. Werke VI, 318 2, 27. 28 Über Hundeshagen vgl. G.-Jb. VI, 125 3, 5. 6 vgl. Tageb. vom 28. Juli 24 vgl. Redlich, Der Löwenstuhl (Festschrift „Zum 8. October 1892“, S. 203), O. Harnack, Essais und Studien S. 119 und hier 106, 14. 185, 19. 255, 16. 293. 6.

***6883.** Vgl. zu 6330. Eigenhändig 4, 14 Für die beiliegende eigenhändige Assignation wurde die Druckerlaubniss nicht ertheilt.

6884. Vgl. zu 2929. Eigenhändig 6, 5 Schl. 6 Burgemſtr Gedruckt mit zahlreichen Anmerkungen: Weimars Festgrüsse zum 28. August 1899, S. 95 — 5, 1 vgl. Schriften der G.-G. IV, 294ff. 5 Carl W. Stadelmann 6, 6 Joh. Fr Sälzer, Amtsadvocat und Obereinnehmer in Eisenach.

***6885.** Vgl. zu 2929. Eigenhändig 7, 20. 21 auf — Leerheit aus Übertriebenheit und Leerheit auf den Blättern 8, 8 *NB* — 10 gehohlt aR — 7, 13 vgl. zu 2, 27. 28 8, 5 zu Haasen vgl. 6, 22, Werke XXIII, 221, 21 und DWB. IV, 2, 529 23 vgl. X, 79, 18. XV, 248, 6.

6886. Vgl. zu 6106. Eigenhändig 9, 5 ernsshaft Gedruckt: Frese, Goethe-Briefe aus F. Schlossers Nachlass S. 63 — 9, 3 vgl. zu 11, 3. 4.

6887. Vgl. zu 6635. Eigenhändig. Gedruckt: Leonhard, Aus unserer Zeit in meinem Leben I, 440 — 10, 1 vgl. 3, 5. 6.

6888. Vgl. zu 6106. Eigenhändig. Gedruckt: Frese S. 63 — 10, 20 Brief vom 31. Juli (Eing. Br. 1814, 298); vgl. Weimars Festgrüsse zum 28. August 1899, S. 113.

***6889.** Vgl. zu 2929. Eigenhändig 13, 19 uns aus und 20. 21 Oberforſtmſters 22 gegeben nach genannt 12, 9—16. 20 gedruckt: Tageb. V, 356. — 11, 3. 4 Goethe war zuerst im Gasthaus zum Adler abgestiegen und am 5. August in den „Bären“ übergesiedelt; vgl. Otto, Goethe in Nassau (= Annalen des Vereins für Nassauische Altertumskunde und Geschichtsforschung XXVII, 53—188), S. 70 14 Friedrich Wilhelm III; vgl. Otto S. 138 12, 7 vgl.

zu 2, 27. 28 10 Hofgerichtsadvokat Hallwachs; vgl. Otto S. 79 und Eing. Br. 1814, 314 16 Kirms 22 Bei dem Herzog Friedrich August von Nassau (geb. 1738); vgl. Otto S. 101 27 Luise 13, 10 Die Mossburg, eine künstliche Ruine 20 Eleonore, Pröpstin von Waitzenbach bei Würzburg (1775—1851) und Christiane (geb. 1779); ein drittes Frl. v. Stein gehörte nicht zu dieser Familie; vgl. Otto S. 82 f. 27 Franz und Antonia Brentano 28 Georg Friedrich und Meline von Guaita-Brentano 14, 1 Susanne Holweg, geb. v. Bethmann, vgl. Otto S. 89 f. 3 Marianne Jung, die Willemer am 27. Sept. heirathete.

*6890. Handschrift im G.-Sch.-Archiv. Eigenhändig 14, 15 Bergmſtr 15, 8 Zwillingscryſtalle aus Zwillingscryſtallen — 14, 15 Oberbergrath Ludwig Wilhelm Cramer (1775—1832): vgl. Otto, Goethe in Nassau S. 108 15, 19. 20 vgl. Schuchardt, Goethes Kunstsammlungen I, S. 328, Nr. 11 21 Johann Georg I (1585—1656), vermählt in erster Ehe mit Sibylle Elisabeth von Württemberg; vgl. ADB. XIV, 376.

6891. Vgl. zu 6161. Eigenhändig. Gedruckt: S. Boisserée II, 40 — 16, 4 ebda. S. 37 19 vgl. zu XXIV, 230, 23. 256, 15.

Ein Convertblatt an Goethe, nach Wiesbaden im Bären adressirt, mit von Goethe eigenhändig geschriebener und „Goethe“ unterzeichneter Empfangsbestätigung, d. d. Biebrich 14. 8. 1814, führt der Katalog 239 von H. Kerler in Ulm unter Nr. 268 auf.

*6892. Vgl. zu 2929. Eigenhändig 18, 26 römiſch 19, 13 lange 15 zur rechter 27 Septembr — Datum nach dem Tageb. 17, 11 vgl. zu 14, 15 18, 4 Ernst Franz Ludwig Marschall von Bieberstein; vgl. Otto, Goethe in Nassau S. 106 19, 1. 2 vgl. Werke XXXIV, 1 und Otto S. 139 21. 22 Riemer schickte von Zeit zu Zeit Auszüge aus den in Weimar für Goethe eingegangenen Briefen (Eing. Br. 1814, 317, 323, 330 und Acta des Epimenides Erwachen betr., Bl. 65).

*6893. Handschrift im G.-Sch.-Archiv. Eigenhändig 20, 21 gar nach δ 20, 23 Joh. Ernst Immanuel Walch (1725—1778), vgl. ADB. XL, 652; gemeint ist wohl „Das

Steinreich systematisch entworfen, Halle 1761—64“ oder „Naturgeschichte der Versteinerungen, 1763—73.“

6894. Vgl. zu 6106. Eigenhändig 21, 24 ſchön Gedruckt: Frese S. 64 — 21, 11 Wohl die von August für Cramer überschickten Mineralien; vgl. 6890 und 23, 8 21 vgl. 10, 20 24 vgl. zu 19, 1.

6895. Vgl. zu 6705. Eigenhändig. Gedruckt: Briefwechsel S. 19. Dazu ein eigenhändiges Concept Eing. Br. 1814, 610, woraus zu bemerken: 22, 14 Fr. 17 deren nach und 19 ſchönſter fehlt 20 darein noch 21. 22 abtrage — werden] abzuſtatten komme 23 indeſſen fehlt 24 fehlt — 22, 16 Einige Flaschen Eilfer und Rothenberger (Eing. Br. 1814, 345).

***6896.** Vgl. zu 4102. Eigenhändig. Dazu ein eigenhändiges Concept 1814, 610b, woraus zu bemerken: 23, 2. 3 der — Fauſt] der unſchicklichen Fauſt 3 Aug fehlt 4—7 fehlt — 23, 6 vgl. Werke VI, 205.

***6897.** Handschrift im G.-Sch.-Archiv. Eigenhändig 23, 8—24, 11 und 25, 1—15 in lateinischer, 24, 12—22 in deutscher Schrift 23, 8—12 Der Wechsel der Construction im Original! 24, 21 (und Blumenbachiſcher) aR 25, 15 aR — Abgesandt ist der Brief am 29. Aug. (vgl. Tageb.), aber einige Tage früher begonnen (vgl. 25, 1. 16) 23, 8 vgl. 6890 und 21, 11 18 vgl. Otto, Goethe in Nassau S. 140 20 August an Goethe, 18. Aug.: „H. Geh. Rath von Voigt lobt mich . . er sagte neulich im Collegio als mir das Bauwesen übertragen wurde: bringen Sie in dieses so viel Zucht als in die Dinte dann kann man sehr zufrieden seyn“ (Eing. Br. 1814, 320). 24, 7 vgl. Schuchardt, Goethes Kunstsammlungen II, S. 325, Nr. 15; Goethe erwarb die Vase erst im folgenden Jahr, wie er am 27. Sept. 1815 an Christiane schreibt 25, 5 Graf Lazarus oder Graf Wilhelm Henckel von Donnersmarck (1773—1823); vgl. Otto S. 82.

***6898.** Vgl. zu 2929. Eigenhändig — 25, 16 6897 17 Gerning? vgl. 25, 2 26, 2 vgl. zu 13, 20 6 Caroline Friederike Luise v. Holzhausen, geb. v. Ziegesar (1775—1846); vgl. Otto, Goethe in Nassau S. 92 10. 11 „Abends Zelter, Schlosser, Luck“ (Tageb.); über Friederich von Luck (1769—1844) vgl. Otto S. 81 und Strehlke I, 424.

*6899. Handschrift, eigenhändig, in Hirzels Sammlung (vgl. Neuestes Verzeichniss, 1874, S. 219); eine Abschrift verdanken wir der Leipziger Universitätsbibliothek. 27, 13 von — wieder üdZ 20—22 Der Wechsel der Construction im Original! — 27, 8 vgl. zu 19, 21.22 11 vgl. Werke XVI, 521 f. 24 vgl. Werke VI, 319 28, 3 vgl. Tageb. vom 17. August 9 vgl. zu XXIV, 310, 10.11; Liebich hatte am 29. Juli (Eing. Br. 1814, 377) um eine Abschrift des Epimenides gebeten und mitgetheilt, dass sein Kapellmeister Carl Maria v. Weber nach Berlin gereist sei, um sich mit B. A. Weber zu verständigen 13 vgl. XXII, 251, 9 24 fehlt.

*6900. Vgl. zu 6176. Eigenhändig — 29, 2 Nicht erhalten. Cotta und Bertuch wollten in Wien „Operationen gegen die teutschen Nachdrucker-Corsaren" unternehmen (Eing. Br. 1814, 324); Bertuch bittet Goethe um Empfehlungsschreiben an Humboldt und Metternich.

6901. Die Handschriften der Briefe Goethes an Schultz besitzt seit dem Mai 1900 das G.-Sch.-Archiv als Geschenk des Herrn Oberst a. D. Otto Schultz, Wiesbaden; nur die Briefe vom 15. Juni 1819, 24. Sept. 1821, 16/17. Nov. und o. D. 1822, 28. Sept. 1826 fehlen in dieser Sammlung. Eigenhändig 30, 4 ſie Gedruckt: Briefwechsel zwischen Goethe und Staatsrath Schultz, hsg. von H. Düntzer. S. 136. Dazu ein eigenhändiges Concept im G.-Sch.-Archiv (aus Zelters Nachlass), woraus zu bemerken: 29, 16.17 gewiß — zuſammentrifft] ſich gewiß mit Ihren Überzeugungen verbindet 17 erkenne ich danckbar 18 meine aus meiner 20 hier fehlt entworfen] ſcheint (?) angelegentlichſte 30, 2 da Natur fehlt 3 auch nur] und wär es 5 Thätige — ſelten] da eine thätige Theilnahme ſo ſelten iſt mit 5 Zelter bricht das Concept ab — Schultz' Brief vom 29. Juli: Briefwechsel S. 133.

6902. Vgl. zu 6161. Eigenhändig. Gedruckt: S. Boisserée II, 40 — 18 vgl. XXIV, 230, 23. 256, 15 und hier 16, 19 19—22 Boisserée erbietet sich am 27. Aug. (ungedruckt), Lampen, Töpfchen, Schüsselchen, Silbermünzen von Nero, Probus Augustus und Tiberius nebst zahlreichen Kupfermünzen billig für Goethe zu erwerben.

6903. Vgl. zu 6106. Eigenhändig 31, 19 ein Gedruckt: Frese S. 65 — 31, 5 Tageb. 25. — 31. August 7. 8

Schlosser reiste als Vertreter seiner Vaterstadt zum Wiener Congress, jedoch erst am 24. Sept., so dass Goethe ihn noch in Frankfurt antraf; vgl. 61, 25. 26.

***6904.** Handschrift im G.-Sch.-Archiv. Eigenhändig 33, 24 und 25 G. y^1 — Über den Aufenthalt im Rheingau vgl. Werke XXXIV, 47 und Otto, Goethe in Nassau S. 141 33, 9 vgl. zu 5, 5.

6905. Vgl. zu 6705. Eigenhändig 34, 7 Umgebungungen 11 mich] fehlt Gedruckt: Briefwechsel S. 21. — 34, 5. 6 vgl. „Stammbuchblätter aus Goethe's Nachlass. Mitgetheilt von Dr. W. Vulpius", Deutsche Rundschau LXIII, 348 8 Der 1. Sept., an dem Goethe in Winkel ankam 13 Stadt Kassel, Gasthof in Frankfurt.

6906. Vgl. zu 6106. Hier, wie bei Frese S. 66, nach einer Abschrift Schlossers gedruckt, die den Vermerk trägt: „*Copia.* Den Brief selbst als autograph abgegeben an einen Sammler. F. S." — 34, 20 vgl. zu 31, 7. 8.

***6907.** Vgl. zu 6330. Eigenhändig 35, 21 Frankfurt] Weimar Wenn im Original wirklich Weimar steht, so ist das nur ein momentanes Versehen — 35, 6 Vom 8. Aug. („Acta d. neue Ausg. meiner Werke Ostern 1814 betr.", Bl. 10) 9. 10 Vom 10. Sept. (ebda., Bl. 11) 11. 12 vgl. 6900.

6908. Vgl. zu 6243. Eigenhändig. Gedruckt: Hamburger Nachrichten 1877, Nr. 61 — 36, 2 Nicht erhalten.

6909. Vgl. zu 6705 Eigenhändig. Gedruckt: Briefwechsel S. 24 — 37, 16 vgl. zu 39, 23.

6910. Vgl. zu 2929 und 6884. Eigenhändig 38, 9 Schl. 24 Melbert] M. 28. 39, 1 Schauspiel über Wilhelm Tell 39, 22 Schl. 23 Sonntag y^3 aus Sonnabend Gedruckt: Weimars Festgrüsse S. 96 — 38, 10 vgl. zu 36, 2 18 Johanna Maria Melber, geb. Textor (1734—1823) 22 Esther Stock, geb. Moritz Friederike Margarethe Vohs, geb. Porth (1777—1860), von 1793—1802 Schauspielerin in Weimar, lebte seit 1804 als Witwe in Frankfurt; vgl. Pasqué Goethe's Theaterleitung II. 101 Über das Braunfels vgl. Stricker, Goethe und Frankfurt a. M. S. 17 24 Johann Georg David Melber (1773—1824), Hausarzt der Frau Rath; vgl. G.-Jb. I, 262 39, 3 Simon Moritz v. Bethmann (1768—1826) 4 Philipp Nicolaus Schmidt, Handelsmann in Frankfurt und Haus-

freund der Frau Rath Johann Friedrich Städel (1728—1816) Begründer des Städelschen Kunstinstituts; vgl. Gwinner, Kunst und Künstler in Frankfurt S. 555. 10 Christian Georg Schütz, genannt der „Vetter“ (1758—1823); vgl. Gwinner S. 320 11 Wohl Carl Bernhard, Prinz von Sachsen-Weimar (1792—1862) Heinrich XIII v. Reuss-Greiz (1747—1817); von 1813—15 Generalgouverneur von Frankfurt a. M. und Ysenburg (Mitgetheilt von O. Heuer) 13 vgl. Festgrüsse S. 114 15. 16 vgl. zu XXIV, 302, 4 und Werke XXXIV, 111 19 Louise Friederike Auguste van Panhuys, geb. von Barkhaus-Wiesenhütten (1763—1844); vgl. Gwinner S. 353 20 Johann Aloys Joseph von Hügel, ausserordentlicher Gesandter und bevollmächtigter Minister des Kaisers von Österreich am nassauischen Hofe, wohnte zu Frankfurt; vgl. Otto, Goethe in Nassau S. 96 23 vgl. 37, 16 und Festgrüsse S. 115 40, 8 Johann Georg Grambs, Advokat und Gemäldesammler in Frankfurt (1756—1817); vgl. Gwinner S. 561.

6911. Vgl. zu 2929 und 6884. Eigenhändig 41, 23 Abends Freytag d. 23ten. Mit Schelver. Die gewirck 42, 5 Schl. 8. 9 Burgmstr Gedruckt: Weimars Festgrüsse S. 99 — 41, 3 vgl. zu 39, 11 3. 4 Elisabeth von Malapert, Wittwe des Kammerherrn Friedrich Wilhelm von Malapert-Neufville 5 Goethes Jugendfreund Johann Bernhard (1747—1813) 6 vgl. zu 39, 23 8 Chevalier Eon de Beaumont (1728—1810), geheimer Correspondent Ludwigs XV.; vgl. Nouv. biogr. gén. XVI, 100 10 vgl. zu 40, 8 12 Friedrich Joseph Schelver (1778—1832) lebte seit 1807 als Professor der Medicin in Heidelberg 16 Badeinspector Schütz in Berka; vgl. Werke XXXVI, 89, Riemer, Mittheilungen I, 266 und Goethes Briefe an Wolf S. 78 20 Jacob Ludwig Passavant (1751—1827) 21 vgl. zu 26, 6 24 Wohl Jean Noe du Fay, Handelsmann, Schwiegervater von F. Schlosser (Mitgetheilt von O. Heuer).

***6912.** Vgl. zu 2929. Eigenhändig 43, 27 gegend 45, 11. 15 aR — 43, 11. 15 vgl. Biedermann, Goethes Gespräche III, 1441f. und Hempel XXVI, 316—340 26 Heinrich Eberhard Gottlob Paulus (1761—1851), seit 1811 Prof. der Theologie in Heidelberg Anton Friedrich Justus Thibaut (1772—1840), seit 1805 Prof. der Rechte in Heidelberg (44, 10 schreibt Goethe: Thibald) 27 vgl. Goethes Gespräche

III, 155 44, 1 vgl. ebda. S. 153 5 Hans Memling, früher fälschlich Hemling genannt (ca. 1430—1495); vgl. XXIV, 149, 4 14 Christian Ernst Neef, Arzt in Frankfurt; vgl. Otto, Goethe in Nassau S. 94 17. 18 vgl. Goethes Gespräche III, 148 f. 28 Vielmehr Frau von Helvig, geb. v. Imhoff (1776—1831); vgl. Werke XXXVI, 183 und Bissing, A. v. Helvig S. 34 f. 45, 14 Carl Joseph Raabe (1780—1849); vgl. Zarncke, Goetheschriften S. 119 und XXII, 15, 4.

***6913.** Vgl. zu 2929. Eigenhändig 46, 1 mahlt nach w 13 Niederl. oder Niederrh.? 16 älteren üdZ 19 Schnizwerck nach Mahlerey 47, 3 erst nach das 10 mir üdZ — 45, 20 vgl. Hempel XXVI, 329 ff. 46, 11 Jean Baptiste Descamps (1711—1791) schrieb „Vie des peintres flamands, allemands et hollandais" 1753—60 (vgl. G.-Jb. XXII, 88) und „Voyage pittoresque de la Flandre et du Brabant" 1769 47, 8 Johann Jacob Loos (gest. 1838), Prof. an der medicinischen Facultät in Heidelberg; vgl. Hintzelmann, Almanach der Universität Heidelberg, Heidelberg 1888, S. 91 (Mitgetheilt von M. v. Waldberg) 15 Sigmund Carl Johann von Reizenstein (1766—1847); vgl. Reichlin-Meldegg, H. E. G. Paulus II, 13, F. Creuzer, Aus dem Leben eines alten Professors S. 70 und Leonhard, Aus unserer Zeit in meinem Leben I, 436 17 Carl Ludwig Freiherr Wambolt von Umbstadt (geb. 1769), Capitular des vormaligen Domstifts Würzburg; vgl. Historisches und genealogisches Adelsbuch des Grossherzogthums Baden von Fr. Cast, Stuttgart 1845, S. 205 (M. v. Waldberg) 48, 9 Major Hans Georg Lebrecht v. Luck, nicht zu verwechseln mit Major Friederich von Luck (26, 11); vgl. G.-Jb. X, 72 und Briefe XX, 200, 27. 201, 22. 237, 19. XXI, 335, 6. 374, 16.

***6914.** Vgl. zu 2929. Eigenhändig 51, 6 wozu nach Hof, 14 nächstens — 48, 19 vgl. zu 48, 9 20 Frau v. Seckendorf; vgl. G.-Jb. X, 81 Carl Wilhelm Ludwig Freiherr von Drais (1755—1830), Oberhofrichter, d. h. Präsident des höchsten Gerichtshofs in Baden; vgl. Weech, Badische Biographien I, 194 und ADB. V, 372 49, 2 Maria Augusta, Wittwe des 1806 gestorbenen Mannheimer Theaterintendanten Wolfgang Heribert von Dalberg? 3. 4 Goedeke[1] III, 811 nennt ein Schauspiel „Johann, Herzog von Finnland";

Friedland ist also wohl ein Goethisches Versehen 12 Sophie Caroline, A.W. Schlegels zweite Frau (1791—1847) 14 August Wilhelm (1802—1819) 17 vgl. Goethes Gespräche III, 155 25 In Thibauts „Civilistischen Abhandlungen", Heidelberg 1814 erschienen; vgl. ADB. 37, 740 51, 2 Markgraf Ludwig Wilhelm August von Baden (1763—1830)?

6915. Vgl. zu 6580. Eigenhändig 53, 9 Da nach Möchten Sie Sich Gedruckt: Drei ungedruckte Briefe Goethes an den Grafen C. F. v. Reinhard. In Druck gegeben von Alexander Meyer Cohn, Berlin 1900 — 53, 6 Nicht erhalten; vgl. Briefwechsel zwischen Goethe und Reinhard S. 149 6. 7 Bernhard August von Lindenau (1779—1854); vgl. ADB. XVIII, 681 12 vgl. Briefwechsel S. 126 und 129.

***6916.** Vgl. zu 2929. Eigenhändig 54, 7 ſtiegen über gingen 24 Die Lücke in der Handschrift 55, 6 wieder üdZ 56, 2 Tabe — 53, 21 vgl. Biedermann, Goethes Gespräche III, 159 54, 4 Leopold Graf von Hochberg (1790—1852), ältester Sohn des Grossherzogs Carl Friedrich von Baden aus seiner zweiten morganatischen Ehe mit Luise Caroline Geyer von Geyersberg, die zur Gräfin von Hochberg erhoben war (vgl. Vulpius, Das Stammbuch von August von Goethe, Deutsche Rundschau 68, 71. 241) 6 vgl. zu 47, 17 Christoph Reinhard Dietrich Martin (1772—1857); vgl. ADB. XX, 485 und Goethes Gespräche III, 156 12 August von Goethe empfiehlt in einem Briefe vom 3. August einen Baron von Munck aus Schweden (Eing. Br. 1814, 308), den er mit seiner Familie in Weimar herumgeführt 23 vgl. zu 47, 15 24 Johann Friedrich Abegg, Kirchenrath in Heidelberg (1765—1840); vgl. ADB. I, 4 55, 23 vgl. zu 44, 17. 18 56, 4 Oper von Cherubini.

6917. Vgl. zu 2929 und 6884. Eigenhändig 57, 18 deſ] den 28 Schöff] Sch. Gedruckt: Weimars Festgrüsse S. 101 — 56, 19 Ernst Christian Friedrich Adam Schleiermacher (1755—1844); vgl. ADB. XXXI, 421 57, 11 vgl. 58, 6—17 15 vgl. Sulpiz Boisserée 1, 226 20 Johann Georg Primavesi, Maler und Kupferstecher (geb. 1776) 23 Prinz Christian Ludwig von Hessen-Darmstadt (geb. 1763), Bruder der Herzogin Louise von Sachsen-Weimar 58, 14—16 Der Sinn ist wohl: Nach Frau v. Wedel und Stein und Herrn

v. Einsiedel ward gefragt; denn Einsiedel wird sonst nie erwähnt 19 Vom 26. Sept. (Eing. Br. 1814, 356) 24 Franz Bernhard von Bucholtz; vgl. zu 6748 und ADB. III, 490 28 Die Hochzeit hatte am 27. Sept. stattgefunden 59, 7 Der Schauspieler P. A. Wolff war schwer erkrankt.

6918. Vgl. zu 2929 und 6884. Eigenhändig 59, 24 zu 60, 24 Guerchin aus Querchin Gedruckt: Weimars Festgrüsse S. 104 — 59, 12 Pauline Serviere (1773—1832); vgl. Goethes Briefwechsel mit A. Brentano S. 29 Heinrich Carl Remigius Brönner (Mitgetheilt von O. Heuer) 14 Joseph Franz Molitor (1779—1860); vgl. ADB. XXII, 108 15 Wohl Frhr. Schellhass von Schellersheim, gest. 1836 als hessischer Geheimrath (Heuer); vgl. auch Creuzer, Aus dem Leben eines alten Professors S. 43, 67 und Tageb. V, 134, 3 60, 1 vgl. 41, 15. 19 Peter Salzwedel, Apotheker; vgl. Werke XXXIV, 127, 18 27 Luca Cambiaso (1527—1585) ist gemeint (Mitgetheilt von C. Ruland) 61, 5 vgl. Briefwechsel zwischen Goethe und M. von Willemer S. 28, 36, S. Boisserée I, 211, 228, Jügel, Das Puppenhaus S. 171 12 vgl. zu 5, 5 25 vgl. zu 31, 6. 7.

6919. Handschrift unbekannt. Abgedruckt von Uhde in Westermanns Monatsheften 1876, XL, 255 mit dem Datum Frankfurt a. M., den 20. October 1814; am Abend des 20. Oct. war Goethe jedoch in Hanau; am 19. aber war er, wie wir aus Sulpiz Boisserée I, 224 wissen, zu Bethmann eingeladen. Uhde meinte, das Billet sei an Willemer gerichtet; Datum und Adressat sind zuerst von Strehlke I, 59 richtig erkannt — 62, 21 Über die Feier am 18. und 19. October vgl. Jügel, Das Puppenhaus S. 177, Briefwechsel zwischen Goethe und M. v. Willemer S. 36, S. Boisserée I, 228.

6920. Vgl. zu 2929 und 6884. Eigenhändig 63, 2 Schl. 23 Montag über Sonnabend 64, 19 u. Mittwoch üdZ Gedruckt: Weimars Festgrüsse S. 107 — 63, 10 François Pascal Baron de Gérard (1770—1837); vgl. Werke XLIX, 1, 389 15 Willms war 1794 Souffleur in Weimar 23 vgl. zu 39, 10 64, 6 Ludovica Jordis, geb. Brentano (1787—1854); vgl. Stammtafel zu Jung, Goethes Briefwechsel mit Antonie Brentano 9 vgl. Werke XXXIV, 127, 19 13 Bernhard Meyer; vgl. Hempel XXVI, 305 19 vgl. zu 62, 21 20 Als Bei-

lage schickte Goethe ein „Publicandum“ mit dem officiellen Festprogramm; zu § 10 bemerkte Goethe: „*NB.* Der Feldberg, der Melibocus und andre sind mit Feuern gekrönt“ und am Schluss: „Dieses so nahestehende Fest hier mit zu feyern wird mir viel Vergnügen machen. Möge das weimar'sche auch fröhlich ausfallen. G.“

6921. Vgl. zu 6635. Kräuters Hand 65, 8 so üdZ 10 die — mich aR 20 so üdZ Gedruckt: Leonhard I, 453 — 65, 4 Tageb. vom 24. Oct.: „Gelenhausen Bey Hrn. v. Heimrod“; Anmerkung Leonhards I, 453: „Oberst von H . . . . ., Mitglied der Hanauer Privatbühne; er besass ein Gut in der ehemaligen Reichsstadt.“

6922. Vgl. zu 4102. Kräuters Hand. Gedruckt: Briefwechsel II, 136 — 66, 5 vgl. ebda. S. 128 13. 14 vgl. XXIV, 223 f. 17 Werke III, 107; vgl. 6930.

6923. Vgl. zu 268. Kräuters Hand. Gedruckt: Briefwechsel II, 156 — 67, 17 Wolfs Briefe vom 12. und 31. Juli sind gedruckt G.-Jb. XV, 61, über Zelters Brief vgl. zu 66, 5 20 Beilage zu 6926.

6924. Vgl. zu 4697. Die Handschrift kam am 4. October 1897 bei List und Francke, am 10./11. October 1898 bei L. Liepmannssohn zur Versteigerung. Schreiberhand. Gedruckt: Briefe an Eichstädt S. 189 — 68, 9 Tageb.: „Eichstedt. Wiesb. Schrift. Hâfis?“; wohl die Schrift Lucks „Europa in Bezug auf den Frieden. Adresse an die Germanen des linken Rheinufers. Im Mai 1814“, die Goethe in Wiesbaden von Luck erhalten hatte (Tageb. 5. Aug.); vgl. Jenaische ALZ. 1814, Nr. 190 13 Auf der Rückseite des Briefes antwortete Lorsbach: „Es leidet keinen Zweifel, dass im Namen *Hafis, Hafiz* oder, wie die Araber sprechen *Hafid*, die erste Sylbe lang, die zweite kurz ist.“

***6925.** Vgl. zu 2677. Kräuters Hand 69, 2 Das zweite und *g* über oder — 69, 3 Über die Entstehung der Kunstgeschichte vgl. Kleine Schriften zur Kunst von H. Meyer, Heilbronn 1886, hsg. von P. Weizsäcker S. CXXXXVIII und 88.

6926. Vgl. zu 4917 und 5116. Kräuters Hand 69, 20. 21 Schönen mich umzuthuen 70, 17 *g* 72, 5 Weibach Gedruckt: Goethes Briefe an F. A. Wolf S. 116; die Beilage, die in derselben Gestalt auch an Frau von Grotthuss, Frau

v. Chassepot und Knebel geschickt wurde, ist nach dem genannten Druck bei Hempel XXVII, 328 wieder abgedruckt. Zur Beilage existirt ein Concept von Kräuters Hand in dem Fascikel des G.-Sch.-Archivs „Papiere auf die Reise am Rhein, Mayn und Neckar im Jahre 1814 bezüglich", Bl. 2, dem 71, 9 gefolgt und woraus ferner zu bemerken ist: 70, 24 *cj.* fehlt 71, 6 d. M. fehlt 7 Rüdesheim *g* aus Hildesheim 9 *cj.* fehlt 11 aller ihrer Herrlichkeit 18 1n Septbr. bis zum 8ten 72, 12—26 aR 13 Erfreuliches nach etwas 16 Schlosserischen 20 bei nach sich belehrender üdZ 22 daß nach und 73, 3 van 8 Kunstgeschichte wird in 15 in über ich 26 war aus ward auf das 74, 5 Oktbr. fehlt — 69, 11 vgl. zu 67, 17 13. 14 Kurowski-Eichen; vgl. zu XXIV, 115, 12 72, 1 vgl. zu 2, 27. 28 20 vgl. zu 39, 10 73, 19 vgl. zu 56, 19.

6927. Vgl. zu 6635. Kräuters Hand 75, 8 *g* Gedruckt: Leonhard I, 454. Dazu ein Concept von Kräuters Hand, Abg. Br. 1814/15, 120, woraus zu bemerken: 74, 12 in einer geringen aus durch eine geringe 14 hiebey 18 solches gestrichen, dann wiederhergestellt; darüber es selbst 21 gezachten üdZ 22 Blitzfinters aus Blitzzünders geschmolzenen 25 aR 75, 2 als üdZ 4 Eulen über Einen 8 fehlt 9 1814 fehlt — 74, 10 Vom 3. Nov. (Eing. Br. 1814, 424) 12 Conrad Westermayr, Maler und Kupferstecher (1765—1834); vgl. Hempel XXVI, 310 und ADB. XLII, 189.

6928. Vgl. zu 268. Johann Johns Hand; über ihn, der in der Briefabtheilung hier zum ersten Mal als Schreiber auftritt, vgl. Chronik des Wiener Goethe-Vereins XII, Nr. 9 und Tageb. V, 365. Werthlose Copie im Kanzler Müller-Archiv Nr. 732. Gedruckt: Briefwechsel II, 158. Dazu ein Concept von J. Johns Hand, Abg. Br. 1814/15, 122, woraus zu bemerken: 75, 10 fehlt 13 für *g* üdZ 13. 14 Menschen *g* aus Mensch 15 ferner *g* aus ferne 20. 21 ins Glück finden [finden *g* üdZ] und im Unglück helfen (vgl. zur Lesart des Textes Werke XX, 143, 3) 24 nichts weiter 76, 6 Anfehung des *g* über unser 7 wünscht *g* über will sich 10 ein anderer *g* aus andere 16 gefunden *g* aus befunden 28 *Vale faxe*] Weimar den 9. Novbr. 1814 — 76, 26 Beilage wie zu 6926.

6929. Handschrift unbekannt. Gedruckt: W. Dorow, Krieg, Literatur und Theater S. 283. Dazu ein Concept

von Kräuters Hand, Abg. Br. 1814/15, 123, dem 77, 13. 16. 21 gefolgt und woraus ferner zu bemerken ist: 77, 1 fehlt 6 weder nach nun 10 jenem *g* über einem Denkmahl 11 seine — 13 jemals *g* aus so oft über seine Verdienste nachgedacht und wenn es mir jemals gelingt 13 davon *g* über darüber 19. 20 was einer Benefizvorstellung nur 20 daß nach und 22 selbst *g* über auch 78. 2 vernehmen! *g* für hören 3—5 fehlt; dafür: Weimar d. 11. Novbr. 1814 — Über die Adressatin vgl. ADB. II, 573 77, 4 Frau Bethmann hatte um einen Prolog zu Ifflands Andenken, und um eine Festvorstellung für ein Iffland-Denkmal gebeten; vgl. Dorow S. 281 ff. 9 Iffland war am 22. Sept. 1814 gestorben.

***6930.** Vgl. zu 6378. Eigenhändig — 78, 7 Werke III, 107 8 vgl. Briefwechsel II, 141 Tageb. 10. Nov.: „Hâfis".

6931. Vgl. zu 6110. Kräuters Hand 78, 13 welches ich meinen Gedruckt: Grenzboten 1846, Nr. 25 — 78, 11 Der undatirte Brief befindet sich im G.-Sch.-Archiv 12 Beilage wie zu 6926 20. 21 vgl. Heitmüller, Aus dem Goethehause S. 13 und Tageb. vom 8. Nov.

***6932.** Concept von Kräuters Hand, Abg. Br. 1814/15, 124 79, 12 habe *g* üdZ 17 Ew. üdZ 22 Jene Akten *g* aus und ich wünsche daß Höchstdieselben kein Bedenken tragen möchten die verlangten Akten zu communiciren. Sie 22. 23 wunderbare *g* aus wunderliche 24 vielleicht nach gleich 80, 1 geheim nach in in nach es ſ 4 letztere *g* aus letzte — Über den Adressaten vgl. ADB. V, 297. Datum nach der Postrechnung 79, 8 Nicht erhalten; aus einem späteren Brief Dohms vom 23. Mai 1815 geht hervor, dass Dohm den ersten Band seines Werkes „Denkwürdigkeiten meiner Zeit von 1778—1806" übersandt und darum gebeten hatte das Weimarische Archiv benutzen zu dürfen; vgl. auch Vogel, Goethe in amtlichen Verhältnissen S. 306 80, 2 Der Fürstenbund (vgl. zu 175, 17).

***6933.** Concept von Kräuters Hand, Abg. Br. 1814/15, 125 80, 20 und — Tochter aR — 80, 11. 12 Vom 3. Aug., 4. Oct. und 4. Nov. Eing. Br. 1814, 380, 412, 429.

Ein Brief an Frau Schöff Schlosser vom 18. Nov. (vgl. Tageb. V, 138, 11. 12), der in einem Concept von Kräuters Hand, Abg. Br. 1814/15, 126b, erhalten ist, beantwortet einen

Brief der Frau Schlosser an Christiane vom 10. Nov. (Eing. Br. 1814, 432) und ist von Goethe in Christianens Rolle verfasst.

Schon längst würde ich Ihnen, verehrte Frau und Freundin, geschrieben und für das vielfache Gute gedankt haben, das Sie meinem Manne diesen Sommer über erwiesen, wenn nicht mein artiger Secretär mich verlassen, und einen älteren wackeren Hausfreund geheirathet hätte. Nun aber bin ich aufgefordert, durch Ihren gütigen Brief und die Sendung der Castanien, welche glücklich angekommen sind. Wollen Sie Ihre Güte gegen uns fortsetzen, so werden Sie uns sehr verbinden, wenn Sie uns gegen Weihnachten ein Schiebkästchen mit Zuckerwerk und Pomeranzenschalen gefälligst übersenden wollten; ferner erbitte mir 14 Ellen dunkelblauen Bombasin und eben so viel gestreiften Taffet nach Ihrem Geschmack und Belieben. Von beyliegendem Cattun wünschten wir $9^1/_2$ Elle. Sollte nicht gerade das Muster zu haben seyn, so erbittet man sich etwas Ähnliches. Mein Mann empfiehlt sich zum allerschönsten und erzählt gar zu gern, wie wohl es ihm in Frankfurt gegangen, so daß ich ihn fast darum beneide und wünschen muß künftiges Jahr so manches Gute mit ihm zu theilen. Was uns jedoch oft bey diesen angenehmen Erinnerungen betrübt und gewissermaßen in Verlegenheit setzt, ist, daß wir uns fast ganz außer Stand gesetzt sehen, so viele Gefälligkeit nur einigermaßen zu erwidern. Mich mit der aufrichtigsten Gesinnung Ihrer Freundschaft und Liebe für immer empfehlend.

6934. Vgl. zu 6161. Kräuters Hand 81, 20 wie ich denn 83, 3 *g* Gedruckt: S. Boisserée II, 41. Dazu ein Concept von Kräuters Hand, Abg. Br. 1814/15, 125 b, dem 82, 22 gefolgt und woraus ferner zu bemerken ist: 81, 4 nicht länger aufschieben 6 wie viel *g* aus wie manches Gute Gutes fehlt 8 fruchtet g^1 aR für zunimmt daß nach soviel 11 bey Ihnen *g* über dort 16 um — zeigen g^1 aR 16. 17 meine Blätter *g* aus die Blätter die ich besitze 20 wie ich denn 21 ihrer Maaße g^1 aus ihren Maaßen 25. 82, 1 gründliche g^1 über treffliche 82, 1 jener g^1 über einer so 11 ihrigen über übrigen [Hörfehler] 11 überzeugter g^1 aus noch mehr überzeugt 16 wohl — mußte g^1 aus nicht anders geschehen konnte da *g* über als wenn 19 weiter g^1 für immer; dieses über auch 20. 21 für — Gestalten g^1 aus die Abstammung der Gestalten für Kunst- und Kunstgeschichte 22 Sie recht wohl 83, 1. 2 *g*

3 fehlt 4 19.] 18^{a} — 81, 9 In dem Fascikel des G.-Sch.-Archivs „Rhein und Main", Bl. 3 befindet sich ein vom 8. Nov. 1814 datirter Entwurf, der dem Abschnitt Hempel XXVI, 318—325 zu Grunde liegt (vgl. Werke XXXIV, Lesarten) 82, 5 vgl XXIV, 305, 13. 320, 13 und hier 118, 19. 180, 10. 181, 9. 10. 330, 20 83, 1 vgl. zu 45, 14.

*6935. Concept von Kräuter in den Acten „Die Museen und andere wissenschaftliche Anstalten betr. 1814—1815", Bl. 28^{b} (nachträglich collationirt) 83, 16 werden, und mit [mit g^{1} üdZ] 19—84, 2 aR 83, 22 lies: vermehrt 84, 5 fehlt — 83, 12. 13 Carl Heinrich Martens; vgl. Jahresberichte für neuere deutsche Litt.-Gesch. 1896 IV 8a: 38 23 Amanuensis Schröder; vgl. XXIII, 144, 17. 145, 25. XXIV, 209, 17.

*6936. Concept wie zu 6935 (nachträglich collationirt) Kräuters Hand 84, 8 Ihre nach für 13 Erhaltung nach unberührte anempfehlen g aus empfehlen 13—21 späterer Zusatz 26 fehlt — 84, 9 6935 14 vgl. 38, 4 20 C. C. Crevé, Beschreibung des Gesundbrunnens zu Weilbach. Wiesbaden 1810 (Mitgetheilt von C. Ruland).

6937. Handschrift unbekannt. Gedruckt: Vogel, Goethe in amtlichen Verhältnissen S. 339 und Briefe an Voigt S. 327 85, 3 Kräuter] R.; der Name ergiebt sich aus Voigts Antwort vom 22. Nov. (Eing. Br. 1814, 440) — 85, 3 Kräuter erhielt die durch den Tod Friedrich Körners erledigte Stelle 4 Er hiess Schilling.

*6938. Concept von Kräuters Hand, Abg. Br. 1814/15, 127 — Datum nach dem Tagebuch. Antwort auf einen Brief vom 14. August (G.-Sch.-Archiv, alph.); die Gräfin beklagt sich, dass Goethe ihr seit vier Jahren nicht geschrieben und theilt mit, dass sie am 18. Januar 1814 den Grafen von Chassepot geheirathet, einen Franzosen, „vom *ancien* oder jetzt vielmehr vom *regime actuel*" 86, 9 Beilage zu 6926.

6939. Vgl. zu 6705. Schreiberhand 87, 15—20 g Gedruckt: Briefwechsel S. 26. Dazu ein Concept von Kräuters Hand, Abg. Br. 1814/15, 127^{b}, woraus zu bemerken: 86, 16 ich fehlt nächstens über ich hier 19 durch fehlt 20 unglücklich g aus eine glücklich Zahl dieser Abgeordneten nicht 21 vorzüglich nach Sich 87, 11 ersehnter nach nächster 15—18 fehlt 19 21.] 16. — 86, 17 Die 13 Bände der Aus-

gabe *A*, für welche Frau Brentano am 1. Dec. dankt (Eing. Br. 1814, 450) 87, 1 vgl. 39, 24 6 Christian Schlosser?

6940. Vgl. zu 4102. Kräuters Hand 88, 18 *g* Gedruckt: Briefwechsel II, 142. Dazu eine cassirte Reinschrift von Kräuters Hand, Abg. Br. 1814/15, 121, woraus zu bemerken: 88, 11 wird aR 18 fehlt — 88, 4 Zelters Composition zu Goethes Lied (Werke XVI, 372; vgl. ebda. S. 530: J^2) 11 vgl. 6930 12 Hafis.

***6941.** Concept von Kräuters Hand, Abg. Br. 1814/15, 128 — Über den Adressaten vgl. zu 6, 6 89, 3 Leonhard.

***6942.** Concept von Kräuters Hand, Abg. Br. 1814/15, 129 89, 19 so — gegönnt *g* aR für verschafft haben 22. 23 und — als *g* aR für und so wichtige als 24 verbreiten nach auf solche Weise 90, 10 anzufragen *g* aR 11 gedachten *g* aR für den monstrosen 17 nicht nur üdZ 19. 20 höchlich *g* aR 23 höchsten *g* aR 24 angelegentlich aus angelegentlichst — 90, 2 vgl. Vogel, Goethe in amtlichen Verhältnissen S. 369; ein Abguss im Goethe-Nationalmuseum (Mitgetheilt von C. Ruland) 6 vgl. zu 57, 23.

***6943.** Handschrift, eigenhändig, im G.-Sch.-Archiv — Zur Sache vgl. 6937.

6944. Vgl. zu 6705. Eigenhändig 91, 11 Wohlwollen Gedruckt: Briefwechsel S. 27 — 91, 10 vgl. zu 86, 17.

***6945.** Concept von Kräuters Hand, Abg. Br. 1814/15, 132 91, 18 ein — Licht g^3 aR 19. 20 wovon — darf g^3 aus von der ich hoffen kann, daß sie mich und andere fördern werde 92, 2 die — 4 Unwesen g^3 aR 4 Aber — 6 mag g^3 aus Dadurch stockte nicht allein die Literatur, sondern auch in den Wissenschaften selbst, nach der Art, wie ich sie ganz allein treiben mag, fanden sich so viele Hindernisse, daß 12 verliehen g^3 über gegeben 13 und — muß g^3 für auflößt 19 das zweite zu nach und vermocht g^3 über gewußt 20. 21 Diese — ich g^3 aus und ich benutzte diese Zeit 28 Stadtfamilie g^3 aus Familie 93, 1 Volck g^3 über Nation 12 der hiesigen g^3 über dieser 13 weil es — 19 werden [statt 18 genießen zuerst: begegnen] g^3 aus weil ich in einem Alter, wo man durch das, in einem engen Kreis Mißlungene, gar leicht zu Mißmuth und Hypochondrie verleitet wird, durch eine sich wechselweis auffordernde Thätigkeit verjüngt und zu früherer Thatkraft wiedergeboren werde 26. 27 Haben — wieder-

gesehen y^3 aus Wenn Sie — Kabinett sehen und wiedersehen 28 unbekannt nach mit allen seinen Eigenschaften 94, 7 und y^3 über oder 11 darbieten y^3 über finden Nach 26 folgt:

Ja im Geognostischen selbst schadet es nichts, wenn man alles erst einzeln, historisch aufnimmt, und abwartet, bis der Geist zuletzt die vielen bekannten Elemente synthesire.

Herr Dr. Neumann hat recht schöne Sachen, grüßen Sie ihn bestens von mir, ich habe ihn nur einmal besucht, doch wünsche ich seinem Andenken empfohlen zu seyn. [vgl. 96, 1—4] — 93, 21 Vom 14. Nov. 94, 12 Systematisch-tabellarische Übersicht und Charakteristik der Mineralien. 1806; Leonhard hatte sie mit einem Brief vom 17. November (Eing. Br. 1814, 435) Goethe übersandt.

6946. Vgl. zu 6243. Kräuters Hand. Gedruckt: Hamburger Nachrichten 1877, Nr. 61 — 95, 1 vgl. zu 95, 13.

***6947.** Handschrift von Kräuter im Geh. Haupt- und Staatsarchiv A 10269 — 95, 10 Menco Heinrich von Mettingh, königl. preussischer Minister-Resident in Weimar 13 Der Logendiener sollte ihm und seiner Frau auch ohne Billet die Loge öffnen.

***6948.** Concept von Kräuters Hand, Abg. Br. 1814/15, 134 96, 10 trage y^3 über werde gern 11 gern und willig y^3 bey y aR für beytragen 21 finde — mich y^3 aus werde ich 26 auf y^3 über in 28 Gildedruck y^3 aus Bilderdruck 97, 2 durch aus durchs und Trockene üdZ 9 nicht es y^3 aus es nicht 17 bedeutender y^3 über sehr großer 21 Obengedachte — 21 Base y aus denn obengedachte (mit) neusten ideellen Überzeugungen ruhen auf jener vor 24 Jahren gelegten Base, die ich keineswegs als von mir erfunden und bewirkt, sondern nur aufgeräumt und ausgebessert nennen kann 25 Sodann — ich y aR für Und [Und y^3 über Denn] ich möchte 27 uns das y^3 aR für unser 98, 3 talentvolle y^3 aR für sonst brave 9. 10 folgegerechte — hinausschieben y aR für ächte ideell-reelle stufenweise Bildung gar sehr erschweren; dieses aus ächte ideell-reelle Bildung unmöglich [unmöglich y aus möglich] machen 11. 12 deren Verfasser y aR für die 14 dahin nach wollen, 19 Dann — 21 Leser y aus Ich habe den—Leser gemacht 99, 4. 5 lies: Zeitung durchlaufen und 9 Decbr.] Octbr. Am 2. Oct. befand sich Goethe in Heidelberg; auch macht die Erwähnung der Jenaischen

ALZ. Nr. 218 (November) die Datirung unzweifelhaft. Nach der Postrechnung ist am 4. Dec. ein Brief an Schlosser abgegangen — 96, 9 Die 1817 erschienene Propädeutik der Mineralogie; vgl. Hempel XXVI, 307 und Biedermann, Erläuterungen zu den Tag- und Jahresheften S. 177 12. 13 Propädeutik S. 180 19 Schlosser bittet um die Erlaubniss, „wenn sich die Betrachtung mehr zum Nachdenken gesteigert", seine Denkweise umständlicher zusammenstellen und Goethe übersenden zu dürfen (14. Nov.) 21. 22 vgl. 7028 97, 6 vgl. Naturw. Schr. VI, 255 11 ebda. S. 186 ff. und 253.

*6949. Handschrift, eigenhändig, Eing. Br. 1814, 460 — 99, 15 Barbara Wentzeln, Botenfrau 21 Am 7. December.

6950. Vgl. zu 268. Eigenhändig. Gedruckt: Briefwechsel II, 161 — 100, 5 Wohl das Stammbuch des Baron Burkana; vgl. 39, 23 und Tageb. vom 16. Dec.

6951. Handschrift unbekannt, nach Jahn eigenhändig. Gedruckt: Briefe an Voigt S. 327 f. (101, 15—20 als selbständiger Brief) — 100, 13 Voigt an Goethe, 5. Dec. (Eing. Br. 1814, 452): „Ew. Excell. übermache ich die von Sartorius der Herzogin zugesendete Beurtheilung der Congress-Politik." 21 „S. beklagt Ew. Exc. hier nicht getroffen zu haben" (Eing. Br. 1814, 461).

Ein Brief an Willemer vom 14. Dec., den dieser am 21. Dec. beantwortet (Eing. Br. 1814, 483), ist bisher nicht bekannt geworden.

*6952. Vgl. zu 6330. Schreiberhand 103, 27. 28 *g* 102, 27 — 103, 10 gedruckt: Goethes Dichtung und Wahrheit. Erläutert von H. Düntzer 1, 50 (fälschlich vom 14. Dec. datirt). Dazu ein Concept von Augusts Hand in demselben Fascikel wie zu 6415, Bl. 13, woraus zu bemerken: 101, 25 allgemeine aR 102, 7 umständlicher 103, 4 ſtrebt *g* über ſucht 8 ergangen *g* über geſchehen 12 ſächſiſch fehlt 16 Buchhändlern] Buchhandlungen 22 ſie — 24 bin *g* aR für indem gar manches eingeſchaltet und deshalb das frühere anders geordnet werden muß 25—28 fehlt

6953. Vgl. zu 4697. Handschrift in List und Franckes Auktionskatalog vom 4. Oct. 1897, Nr. 377. Schreiberhand. Gedruckt: Briefe an Eichstädt S. 190 — 104, 2 Eichstädt

dankt für das schöne Exemplar der Schelverschen Schrift (Eing. Br. 1814, 481); vgl. 98, 15.

*6954. Concept von J. Johns Hand, Abg. Br. 1814,15, 136 104, 13 Unſer 18. 19 erleben fröhliche *g* über der ländliche 19 ein glückliches *g* über fröhliches — Über die Adressatin vgl. Knebel-Doeberitz, Carl Ludwig von Knebel S. 86 ff. 104, 13 vgl. 6969.

*6955. Concept in demselben Fascikel wie 6868, Bl. 76. Augusts Hand 105, 14 eintreten nach wiederholend 106, 2 mich in ausdrücklich 9 dem Dichter *g* aR 11 möglich aus möglichſt 16 habe *g* üdZ — 105, 1 In demselben Fascikel, Bl. 73 12 Werke XVI, 550; vgl. S. 526 und 552 22 Die Verse, die in *E* auf 901 folgen (Werke XVI, 549), dürften also kaum von Goethe herrühren; vgl. Zelter an Goethe 31. März 1815 (Briefwechsel II, 153) 106, 10 vgl. Werke XVI, 526 und 554 14 Der Löwenstuhl; vgl. zu 3, 24 28 Ende Juni 1814.

Von Goethe dictirt, aber in Christianens Rolle verfasst ist ein Brief an Frau Schöff Schlosser vom 21. Dec. (Datum nach der Postrechnung). Das Concept von J. Johns Hand, Abg. Br. 1814,15, 136b, lautet:

Mit dem aufrichtigſten Danke vermelde Ihnen, verehrteſte Freundin, daß die beyden Sendungen, ſowohl der Kleider, als des Zuckerwerks nicht weniger die Caſtanien, glücklich angekommen und wir ſtatten für die abermals genommenen Bemühungen den aufrichtigſten Dank ab.

Unſer Geheime Rath befindet ſich, auf ſeine vaterländiſche Reiſe, zum allerbeſten und ich wünſchte nur daß Sie heimlich zuhören könnten wenn er beſonders von Ihrer Güte und Vorſorge ſpricht, wobey er immer bedauert, daß er keinen Weg ſiehet ſo viele Freundſchaft zu erwidern.

Laſſen Sie uns ſich und den theuren Ihrigen auch für die Zukunft beſtens empfohlen ſeyn.

*6956. Concept von J. Johns Hand, Abg. Br. 1814,15, 138b 107, 11 doch leider *g* über dergl. Leiter [Hörfehler] 13 Sendungen aus Sendung 19 ſo eher *g* über daß ich als *g* über daß 21 Wollten — daher *g* über Es woll erkundigen nach bitte ſich zu 108, 3 wagen *g* über machen und *g* über durch 7 irgend nach Ihnen 10 empfehlend nach zu — In

Abwesenheit seines Vetters Johann Friedrich theilte Johann Bernhard Sältzer die Ankunft der erwarteten Kiste (vgl. 89, 1) am 20. Dec. mit (Eing. Br. 1814, 478). Datum nach der Postrechnung 107, 10 vgl. 109, 5.

*6957. Concept von J. Johns Hand, Abg. Br. 1814/15, 137 108, 17 ist nach Es 19 aber *g* üdZ 109, 2 fehlt aus fehlte 7 dieser nach anzuzeigen 11 dürfte *g* über möge 13 das Fäßlein *g* aR für die Sendung 14 Fuhrleute nach hieher 15 absetzen *g* aus abzusetzen pflegen 18 vielleicht nach Freundin 20 Amts *g* aR 21 ich es *g* aus ich's 22 so nach meine 23 werden nach in zu (?) lassen 25 *g* — Datum nach der Postrechnung 108, 12 Die „Agenda", von denen sich ein Theil erhalten hat; vgl. Tageb. V, 304 f. 18 Ausser drei Exemplaren von Hermann und Dorothea schickte Goethe ein Wörterbuch einer nordischen Sprache, für das Pauline Servière am 7. Januar 1815 dankt (Eing. Br. 1815, 22) 109, 1 Pauline Servière an Goethe, 27. Dec. (Eing. Br. 1814, 487): „Meine Schwester empfielt sich tausendmal und freut sich dass ihr Zwerglein Beyfall gefunden hat" (vermuthlich ein Modell der neuen Frankfurter Nationaltracht; vgl. zu 61, 5) 4 Antonia Brentano.

6958. Vgl. zu 2666. Eigenhändig. Gedruckt: Briefe an Voigt S. 329 — 110, 1 Voigts Geburtstag.

*6959. Concept von Kräuters Hand, Abg. Br. 1814/15, 140 110, 19 liegt nach sende in diesen Tagen an Herrn Artaria nach Mannheim 111, 1 so über sehr 5 unseres nach des — W. F. Gmelin, Kupferstecher in Rom (1760—1820); vgl. ADB. IX, 275 110, 11. 12 Am 8. Juli (Eing. Br. 1814, 366) 17 „Neue Kupferstiche aus Rom", unterzeichnet W. K. F. (nach Weizsäcker: DLD. 25, S. CXXV von H. Meyer), Jenaische ALZ. 1814, Nr. 235.

*6960. Concept von Kräuters Hand, Abg. Br. 1814/15, 140b 111, 13 Mineralien nach den 112, 2 wenig aus wenigen 23. 24 verschiedner Arten *g* über aller Arten Nach 27 folgt: 4) 28 *g* — 111, 13 vgl. 89, 1. 107, 5 17 An der Nahe 20 vgl. zu 94, 12 112, 4 vgl. Beilage zu 6986 und Leonhard I, 447 16 6985 24 „Goethe hat jedenfalls die Kreidekalke Posens im Auge" (Mittheilung des Städtischen Museums in Weimar.)

*6961. Concept von Kräuters Hand, Abg. Br. 1814 15, 144 113, 13 richten 15 legen — können aus zu legen 114, 11 damit — 16 ſchenken *g* aus und mir — Gunſt zu erhalten, auch ſelbſt mir das hergebrachte — Neigung zu ſchenken 22 trefflich — Datum annähernd durch den Platz im Concepthefft bestimmbar, wohl mit 6962 zugleich abgegangen 113, 2 Vom 17. Nov. (Eing. Br. 1814, 442).

*6962. Concept von J. Johns Hand, Abg. Br. 1814 15, 145 115, 1 *g* 2 meine — bisher *g* aus Meine — Weimar habe zu melden 6 wollen *g* aus will wenigſtens *g* über längſtens 10 bald *g* üdZ 12 angelangt *g* aus angekommen 15 nachdem *g* über ich als 17 verknöcherten *g* aus verknöchelten des *g* über im 18 wünſchte ich *g* aR 116, 1 Ihro *g* über Ew 2. 3 und Ausbreitungs-Geiſte *g* aR 6. 7 zu — beytragen *g* nachträglich hinzugefügt 8 Auf nach So viel mit] viel in *g* über mit 9 beſchäftigt *g* üdZ für umgeſehen; dieses *g* über und der 10 manches *g* über viel 10. 11 man — hier *g* aus auch hier ſieht man 11. 12 deſto — Meinungen *g* aus als die Meinung verſchiedener 13. 14 Die — betreffend *g* aus Bey den Ew. Durchl. nicht [dieses aus Ew. Durchl. iſt nicht] — Lehrer 19 wie nach im andern 24 — 26 der Patient — vergreift *g* für von Innen en (?) wäre, und von Außen ein Fuhrfehler (?) begangen wird 117, 2. 3 wo — tauſchen *g* aR 7 hoffte *g* für trachte 8. 9 Unerhörtes — Unglaubliches *g* aus das Unerhörte und Unglaubliche 9. 10 Wünſchenswerthes — Hoffnungsgemäßes *g* aus das Wünſchenswerthe und Hoffnungsgemäße 11 würde ich *g* über wird ſich 15 gefandt *g* über zuſammen 16 das erſte den aus denen — Datum nach Carl Augusts Antwort vom 16. Januar 1815 (Eing. Br. 1815, 45) 115, 16 vgl. zu 57, 23 19 vgl. zu 6942 117, 13 vgl. zu 79, 8.

6963. Vgl. zu 4102. Kräuters Hand 118, 16 wird *g* über würde durch aR für ich 23 hüte *g* über fühle 26 die *g* aR 119, 4 ſie] ich 8 *g* 119, 9—120, 13 = 165, 19 — 166, 21 Die Abweichungen beruhen darauf, dass Goethe den ursprünglichen, Anfang December 1814 concipirten Text, später durchcorrigirt hat (vgl. zu 163, 7). Gedruckt: Briefwechsel II, 143 — 117, 22 vgl. Werke VI, 318 ff. 118, 1 Christian Schlosser; vgl. 6996 5 „Über physiologische Gesichts- und Farbenerscheinungen", gedruckt Jena 1816;

Druckhandschrift in dem Fascikel des G.-Sch.-Archivs „Chromatica 18“, Bl. 32 19 vgl. zu 82, 5 119, 3 Vom 13. Dec.; vgl. zu 105, 1.

6964. Vgl. zu 6705. Schreiberhand 120, 17 den 121, 20 *g* Gedruckt: Briefwechsel S. 28. Dazu ein Concept von Kräuters Hand, Abg. Br. 1814/15, 142b, woraus zu bemerken: 120, 15 melden aus anmelden 17 d. M.] Dcbr. 19 Freundin nach an 121, 20 fehlt — 120, 17 Eing. Br. 1814, 482 20 Pauline Servière; vgl. 6957 121, 17 vgl. Vulpius, Stammbuchblätter aus Goethe's Nachlass: Deutsche Rundschau 63, 348.

6965. Von diesem Bande an sind die Handschriften der Briefe Goethes an Willemer, im Besitz von Herrn Bankdirector Jean Andreae in Frankfurt, neu verglichen worden. Die Collationen für den vorliegenden Band verdanken wir O. Heuer und R. Hering. Kräuters Hand 122, 27 *g* Gedruckt: Briefwechsel 2 S. 40. Dazu ein Concept von Kräuters Hand, Abg. Br. 1814/15, 143, woraus zu bemerken: 121, 22 d. M.] Dcbr. 122, 2 daß — Gold *g* aR für er 3 und dufte aR 25 zu aus zur 26 derer 27 fehlt — 121, 22 Eing. Br. 1814, 483 122, 10 Eine Karte der Umgegend von Frankfurt, auf welcher Marianne die am 18. October erleuchteten Stellen mit rothen Tüpfchen bezeichnete 13 Das Gedicht Mariannens „Zu den Kleinen zähl' ich mich“, Briefwechsel S. 38 21 Jenaische ALZ. 1814, Nr. 195 25 Willemer schreibt: „es ist nicht schlechter Wille dass ich so schlecht schreibe, die rechte Hand ist auf ein paar Tage unpässlich“.

6966. Vgl. zu 4697. Handschrift von Schreiberhand in List und Franckes Auktionskatalog vom 4. Oct. 1897, Nr. 378. Gedruckt: Briefe an Eichstädt S. 190 — 123, 2 Eichstädt hatte (für die Recension in der Jenaischen ALZ.) um Angabe der Seitenzahl des dritten Theils von Dichtung und Wahrheit gebeten (Eing. Br. 1814, 481).

6967. Vgl. zu 6106. J. Johns Hand 124, 27—125, 4 mit Ausnahme des Datums *g* Gedruckt: Goethe-Briefe aus F. Schlossers Nachlass S. 104. Dazu ein Concept von J. Johns Hand, Abg. Br. 1814/15, 147, woraus zu bemerken: 123, 12. 13 ſich — Jahreswechſel *g* aR für ſich zur neuen Jahreszeit

15 aber nach es 16 Schuldposten nach alten 124, 3 einigermaßen *g* aus gewissermaßen 4 denn vor *g* über auch bey 5. 6 und vermied *g* aR 6. 7 vermissen würde *g* aus vermißte 10 da *g* über weil 11 Thätigkeit — Langmuth *g* aus Langmuth und Thätigkeit 15 eingeführt und *g* aR 19 Förderung *g* über Umgangs 23—26 Kräuters Hand 27—125, 2 fehlt — Die Adressatin ist die Wittwe von Hieronymus Peter, die Mutter von Fritz und Christian Schlosser.

***6968.** Vgl. zu 3718, Nr. 2064. Kräuters Hand 125, 18 *g*

***6969.** Handschrift, eigenhändig, im Grossh. Sächs. Geh. Haupt- und Staatsarchiv A 9669, Bl. 35 126, 2 schon — Das in den Acten auf dieses Briefchen folgende Schriftstück ist vom 12. Januar datirt; darnach das Datum 125, 21 vgl 6954.

***6970.** Concept von Kräuters Hand, Abg. Br. 1814/15, 141 b 126, 9 so nach und 13 senden aus versenden 20 mannigfaltige nach so 127, 20 *g* — Datum nach dem Tagebuch 126, 7 Tageb. vom 7. Nov.: „Mittag Pr. Schelver und Gesellsch." 12 vgl. 6978 127, 7 vgl. zu 47, 15 11 Die 1823 erschienene, Goethe gewidmete „Lebens- und Form-Geschichte der Pflanzenwelt"? vgl. Goethe in den Zeugnissen seiner Mitlebenden S. 15.

6971. Vgl. zu 6110. Kräuters Hand 128, 8 auch er aus er auch 24 frischen 28 Jan.] Febr. Obwohl die Handschrift Febr. hat, muss Jan. gelesen werden. Vom Januar ist das Concept datirt, Tagebuch und Postrechnungen verzeichnen einen Brief unter dem 1. Januar, aber keinen unter dem 2. Februar. Auch würde Goethe auf den ungestümen Brief der Adressatin vom 16. Dec. (Eing. Br. 1814, 488) kaum so lange mit der Antwort gezögert haben. Gedruckt: Grenzboten 1846, Nr. 25. Dazu ein Concept von Kräuters Hand, Abg. Br. 1814/15, 149 b, woraus zu bemerken: 128, 7 eine vielleicht noch 21 erbauen nach daran 27 fehlt 28 Jänner — 128, 1 Im December 1814 16. 17 vgl. Goethe-Jb. VII, 192.

6972. Vgl. zu 6161. Kräuters Hand 129, 7 wenn 11 im aus in 130, 6 differiren 11 in nach ich 27. 28 *g* Gedruckt: S. Boisserée II, 49. Dazu ein Concept von Kräuters Hand, Abg. Br. 1814/15, 148, dem 129, 7 gefolgt und woraus ferner zu bemerken ist: 129, 3 bereitet nach für Sie 11 in golde-

nem g^1? aus in goldenen 15 auf g^1 üdZ, g überzogen 129, 23 — 130, 10 späterer Zusatz 6 differiren, 7 bedeutenden — problematischen aR 17 nimmt aus nimmt's 27. 28 fehlt — 129, 4 Das Ölbild von Raabe (Zarncke, Goethebildnisse S. 37) begleitet von den Versen: Werke II, 157 7 vgl. zu 45, 14 17 S. Boisserée II, 42 25 vgl. zu 69, 3 130, 3. 4 Winckelmanns Werke, hrsg. von C. L. Fernow seit 1808, nach dessen Tode fortgesetzt von H. Meyer und J. Schulze; der (achte) Schlussband erschien erst 1820 16. 17 vgl. S. Boisserée II, 48 19 Werke VI, 10.

*6973. Concept von Kräuters Hand, Abg. Br. 1814/15, 151 131, 1—8 von J. Johns Hand auf Bl. 150 für Ew. Wohlgebornen kündigen mir die Erfüllung eines höchst lebhaften Wunsches an, denn seit jener Äußerung in den Propyläen komme ich mit meinen Freunden oft auf den Wunsch zurück, die Gedanken dieses geistreichen Künstlers immer vor Augen zu haben 22 mich — benachrichtigen g aus mir von Zeit zu Zeit Nachricht geben — Über Schaeffer (1779—1832) vgl. Pierers Universal-Lexicon² XXVI, 430 131, 2 Eing. Br. 1814, 437 4 Propyläen II, 1, 159; vgl. auch III, 2, 3—66 9 Schaeffer wollte Zeichnungen der Düsseldorfer Kunstsammlung von Petri Santi Bartoli „nach Julio Romanos vortrefflichsten Werken in Mantua" herausgeben und die fehlenden Zeichnungen in Mantua selbst copiren. Ein Brief Schaeffers vom 31. März 1816 (Eing. Br. 1816, 159) kommt auf die Angelegenheit zurück; vgl. Tageb. vom 23. und 25. April 1816. Die Absicht ist, nach einer Mittheilung C. Rulands, nicht ausgeführt worden.

6974. Handschrift von Schreiberhand in Auerbachs Keller in Leipzig. Hier nach Biedermann, Goethes Briefe an Eichstädt S. 191. Dazu ein Concept von J. Johns Hand, Abg. Br. 1814/15, 154, dem 132, 12 gefolgt und woraus ferner zu bemerken ist: 132, 6 zum schönsten g üdZ und] in 8 Kupferstich Anzeige g aus Kupferstich Anzeigung zu g aR 9 die andere g aus diese 12 Der über der Nachdem zu geneigtem g aus zum geneigtesten 14 fehlt — 132, 8 vgl. zu 110, 17 10 „Catalogo di Stampe delle opere di Canova vendibili nel negozio di P. L. Scheri a Roma", Intelligenzblatt zur Jenaischen ALZ. 1815, Nr. 2.

6975. Vgl. zu 2666. Eigenhändig 132, 20 Sache aus Sachen 133, 7 1814; dass das ein Irrthum ist, ergiebt sich aus 6976. Gedruckt: Briefe an Voigt S. 310 — 132, 17 vgl. zu 100, 13.

6976. Handschrift unbekannt, nach Jahn eigenhändig. Gedruckt: Briefe an Voigt S. 329 — 133, 9 vgl. zu 100, 13 und 132, 17 14 Das Wort gebidmet in dem Gedicht: Werke II, 154; vgl. II, 334 und hier 140, 5.

Zwischen Nr. 6974 und 6977 enthält das Concepthest (Abg. Br. 1814/15, 154b) folgenden von Goethe in Augusts Rolle verfassten Brief an Willemer (zur Sache vgl. zu 6498):

Auf die an mich erlassene Anfrage, wegen der Partitur von Agnese habe ich mich, verehrtester Herr und Freund, sogleich nach der Lage der Sache erkundigt, und erfahren, daß gedachte Partitur nicht in den Händen der Theater-Direction ist. Herr Paer hat sie einer hiesigen Dame verehrt, welche sie zum Gebrauche hergeliehen, aber Bedenken trägt bey dem Componisten, wegen weiterer Mittheilung anzufragen. Sie ermessen wie wehe es uns thut, diesem Ihrem Wunsche nicht nachleben zu können.

Mit der größten Freude habe ich vernommen, daß Sie die mir früher geschenkte Gunst mir geneigtest erhalten haben. Sie sind überzeugt daß ich mit dem größten Antheil zuhöre, wenn mein Vater von Ihrem Glück und von den vielen guten Stunden erzählt die er Ihnen schuldig geworden.

Auch habe ich schon einigen Theil an dem köstlichen, glücklich angelangten Wein genossen und mich dabey in die schöne Zeit versetzt, da mir das Gleiche an Ihrem Familientische gegönnt war.

Lassen Sie mich und uns alle Sich und Ihrer theuern Gemahlin, so wie allen den werthen Ihrigen, bestens empfohlen seyn.

***6977.** Die Handschriften der Briefe an Nicolovius, im Besitz Nicolovius'scher Nachkommen in Naumburg, blieben unzugänglich. Unvollständig gedruckt: Denkschrift auf G. H. L. Nicolovius S. 228. Hier nach dem Concept von J. Johns Hand, Abg. Br. 1814/15, 155 134, 14 mir *g* üdZ 16—18 so — mitgerechnet *g* aus ist so außer den zerstreuten Vorkommnissen des Tags 20 gestatten möchten *g* aus gestatteten 23 aber — Unternehmen *g* aus sie aber 24. 25 sich — unterziehen *g* aus die Redaction übernehmen 27 müßte *g* aR für muß

28 müßte *g* über muß 135, 5 zu — innern *g* aR für zu seinem 10 Correctur aus Correcturen als Varianten *g* aR 12 nach unten folgt an 14 dem nach und gefällig *g* aus gefällt 24 welche üdZ 136, 4 daß — zu *g* üdZ 11. 12 fehlt im Concept, aus dem Druck ergänzt — 134, 3 Vom 31. Dec. 1814 (Eing. Br. 1815, 13); der Hauptinhalt des Briefes: Denkschrift S. 227 f. 135, 23 vgl. XXIV, 17. 15—23 26 Hamanns Werke, hrsg. v. Roth IV, 37 (vgl. Werke XXVIII, 108, 9) 136, 4 ebenda V, 46—60 (vgl. Werke XXVIII, 107, 4); die Originale der Briefe befinden sich noch in Goethes Autographensammlung 7 fehlt.

***6978.** Concept von Kräuters Hand, Abg. Br. 1814/15, 157 b 137, 2 zu — scheinen aus stehen 4 einigem Verhältnisse aus einiger Verbindung 138, 8 des nach von daß nach ob Sie nicht 9 dem nach Ihrem 13 dem nach in 21 Herr aus An Herrn 25 Güte *g* über Bitte — 137, 25. 26 vgl. 6970 27 vgl. zu 47, 15 138, 21 Heinrich Christian Gottfried v. Struve (1772—1851); vgl. Biedermann, Erläuterungen zu den Tag- und Jahresheften S. 338 139, 5 Philippine Lade (geb. 1797); vgl. Otto, Goethe in Nassau S. 132.

***6979.** Concept von J. Johns Hand, Abg. Br. 1814/15, 159 139, 12 und *g* üdZ 16 jede *g* über diese 17 gern *g* über lang 19 mir *g* aR — 139, 13 Eing. Br. 1815, 15.

Zwei Briefe Goethes an Voigt, die Strehlke irrthümlich unter dem 9. Januar 1815 anführt, sind hier als Nr. 6999 und 7041 gedruckt.

6980. Handschrift von Schreiberhand in A. Cohns Katalog 214, Nr. 132 bis 221, Nr. 148. Gedruckt: Briefe an Eichstädt S. 191. Dazu eine cassirte Reinschrift von Kräuters Hand, Abg. Br. 1814/15, 160, woraus zu bemerken: 140, 10 diese Sprache *g* über sie 11 geschaffen nach recht 11. 12 und Ew. — der *g* üdZ 16 fehlt — 140, 2. 3 Eichstädt bat das Gedicht zu Franckenbergs Jubiläum (Werke II, 154) im Intelligenzblatt der Jenaischen ALZ. abdrucken zu dürfen (Eing. Br. 1815, 17); vgl. Werke II, 334 5. 6 vgl. zu 133, 14 9 Gleichfalls zu Franckenbergs Jubiläum, in derselben Nummer gedruckt, wie Goethes Gedicht 14 vgl. 6974.

***6981.** Concept von Kräuters Hand, Abg. Br. 1814/15, 161 141, 1. 2 die ich *g* aR 3 lasse *g*? aus lassen 4 lies: 150 5 ein-

händige *g* aus einhändigen 15 einen nach wenigſtens 20 Heft als masculinum ist bei Goethe mehrfach belegt (Werke XX, 238, 4; XXIV, 101, 18 u. ö.); vgl. Sanders, Wörterbuch der deutschen Sprache I, 721 und DWB. IV, 2, 768 142, 6 Weſten über Oſten 7 kränkliches *g* üdZ 14 etwas *g* über einiges 11 Sie — 16 es *g* aR für Iſt es doch immer 16 mit nach etwas 17. 18 die — möchte *g* aR 19 aber *g* üdZ — 140, 19 vgl. zu XXIV, 158, 22 und 6881 141, 11 vgl. Werke VI, 321 f. 12 Claudius James Rich (1787—1821); vgl. Dictionary of national biography XLVIII, 110 21 vgl. Werke VII, 66 28 Ergänzungsblätter zur Jenaischen ALZ. 1815, Nr. 8—11.

*6982. Concept von J. Johns Hand, Abg. Br. 1814/15, 165 143, 3 gegen *g* aR für auf — 142, 24 Calderons Zenobia wurde am 30. Januar in der Übersetzung von Gries aufgeführt 143, 3 Von Riemer und Einsiedel; vgl. zu 6442. Gehört hierher 6465? vgl. auch Genast, Aus dem Tagebuche eines alten Schauspielers I, S. 228.

6983. Vgl. zu 268. Kräuters Hand. Gedruckt: Briefwechsel II, 161 (werthlose Abschrift im Kanzler Müller-Archiv Nr. 732) — 144, 19 Aus dem Divan 27 vgl. 6954 und 6969.

6984. Vgl. zu 6635. Kräuters Hand 146, 5 *g* Gedruckt: Leonhard I, 458. Dazu ein Concept von derselben Hand, Abg. Br. 1814/15, 164, woraus zu bemerken: 145, 20 erneuen 146, 5. 6 fehlt — 145, 9. 10 vgl. zu XXIV, 75, 20 11 „Willkommen" Sammlung von Gedichten zur Rückkehr des Herzogs am 1. Sept. 1814 15 Beilage zu 6986 17 vgl. zu 6929 und Hempel XI, 1, 369 f.

*6985. Concept von Kräuters Hand, Abg. Br. 1814/15, 151 b — Datum nach 145, 14 und Leonhards Antwort vom 26. Januar (Eing. Br. 1815, 75).

Zwei Bescheide Goethes auf Anfragen von Kirms (Geh. Haupt- und Staats-Archiv A 9669, Bl. 29 und 37) bleiben von der Ausgabe ausgeschlossen.

*6986. Vgl. zu 6635. J. Johns Hand 147, 15 *g* Gedruckt: Leonhard I, 458. Dazu ein Concept von J. Johns Hand, Abg. Br. 1814/15, 164 b, woraus zu bemerken: 147, 2 letztere *g* aus letzte 13. 14 ſey — empfohlen] empfehle ⟨ich⟩ mich zum allerſchönſten 15 fehlt. Beilage, ungedruckt, nach dem

Concept von Kräuters Hand, Abg. Br. 1814/15, 130 147, 17—19 *g* aR 20 Alß *g* über Wenn didactiſch, lyriſche *g* aR 25 der weimariſchen *g* aR für unſerer 148, 3 gleichſam *g* über dadurch 4 Darſtellung nach gleiche dieſer Art *g* aR 6. 7 hierbey — erfolgt *g* für hier folgen ſoll 22 der *g* üdZ 149, 1 u. d. g. 4 Ein junger ſchlankgebildeter 5 talentvoller *g* über junger 150, 6 beſchäftigen 9 nun *g* üdZ 18 zum erſtenmal g^3 über zuerſt — 146, 19 vgl. zu 145, 9. 10 147, 1 vgl. zu 145, 11 22 Es wurde zuerst am 10. August 1805 in Lauchstädt aufgeführt 148, 15 In: „Der Taubstumme", von Kotzebue 23 Oper von Méhul 27 Im vierundzwanzigsten Februar von Z. Werner 151, 3 fehlt.

***6987.** Concept von Kräuters Hand, Abg. Br. 1814/15, 152 151, 17 leider über denn 19 bekannt nach reſp. Tigerleber und Tartarlippen; vgl. Schiller, hrsg. von Goedeke XIII, 101 152, 3 daß nach Ihnen 10 den aus dem 12 gewiſſen nach den 20 Deutſchland daß *g* aus Deutſchlands 21 mir nach es 153, 1 der nach recht — Antwort auf Sartorius' Brief vom 26. December 1814 (Eing. Br. 1815, 7) 151, 18 vgl. zu 100, 13 und 132, 17 152, 5 vgl. 133, 1 153, 5. 6 vgl. 133, 11 (darnach das Datum) 12 vgl. XVI, 67, 20. XVII, 107, 9. XVIII, 132.

***6988.** Concept von J. Johns Hand, Abg. Br. 1814/15, 165 b 153, 22 Lorßbach aus Lorßbachs nun *g* üdZ 154, 5 Freylich *g* über Gräulich 6 mir *g* über wir [aR: uns] 24 verdankt *g* aus verdanken — Der terminus a quo ist der 9. Januar (Tagebuch: „Doppelter Unfall"; vgl. 154, 4), terminus ad quem der 16. Januar, von dem Voigts Antwort (Eing. Br. 1815, 34) datirt ist 154, 15 vgl. 37, 16. 39, 23.

***6989.** Concept von Kräuters Hand, Abg. Br. 1814/15, 167 155, 8 allh. üdZ 11 die üdZ 156, 4 oder Ordre üdZ Nach 8 folgt: *in simili* für Magiſter Stimmel in Leipzig auf Einhundert und Funfzig Rthlr. Sächſ. ingleichen für Gebrüder Felix von Einhundert Rthlr. Sächſ. — 155, 8 Johann Wilhelm Julius Stötzer.

6990. Handschrift wie 6705. Schreiberhand 157, 9 *g* Gedruckt: Goethes Briefwechsel mit Antonie Brentano S. 30. Dazu ein Concept von Kräuters Hand, Abg. Br. 1814/15, 170 b, woraus zu bemerken: 14 alles 21 zu Handen

157, 1 ein — Haupt *g* aR für Ihr Wohl 9. 10 fehlt — 156, 10. 11 6964 18 vgl. Briefwechsel S. 13 f; Goethes Einzeichnung: Werke IV, 49.

6991. Handschrift unbekannt. Gedruckt: Einige Blätter der Erinnerung. Gesammelt und herausgegeben aus dem Nachlass des Majors Friederich von Luck, Berlin 1845, S. 14; darnach Strehlke I, 426. Dazu ein Concept von Kräuters Hand, Abg. Br. 1814/15, 168, dem 158, 3 gefolgt und woraus ferner zu bemerken ist: 157, 11 fehlt 15 mir *g* üdZ 16 wie über mit jedem fehlt 17 doch nach nur 17—21 Wechsel der Construction in Concept und Druck! 21 vielleicht gar *g* über an ihnen zu erinnern 22 so sehr gegen persönlichen *g* über eigenen 23 Sie *g* fehlt wie die Wappenschilder 24 Verwandtschaften 158, 1 Menschenfamilie aus Menschen und Familien 2 beyden *g* über allen 3 hin *g* über zu Ahnen und fehlt 5. 6 oberwärts *g* üdZ 11 eingedenk aus eingedenkend 12. 13 empfehlen — allerbeste] haben Sie die Gefälligkeit mich — allerbeste zu empfehlen — 157, 12 Eing. Br. 1814, 453 14 vgl. zu 26, 10. 11 158, 7 Luck bittet Goethe „die Mnemosyne" an die Prinzessin Luise von Preussen - Radziwill zurückzuschicken; „nehmen Sie sich Zeit; ich wünschte dass die Grossfürstin die M. kennen möchte". Letztere war am 10. Sept. 1814 zum Wiener Congress abgereist und kehrte erst im Juni 1815 zurück 12 Wilhelm Johann von Krauseneck (1775—1850); vgl. Otto, Goethe in Nassau S. 138.

6992. Handschrift unbekannt. Gedruckt: Aus Schellings Leben II, 348 und Schriften der G.-G. XIII, 260. Dazu ein Concept von Kräuters Hand, Abg. Br. 1814/15, 168[b] und 171, woraus zu bemerken: 158, 20 Müllers 23 einem *g* aus einer 26 worin — wohnen *g* aus die Ihre Heimath sind 159, 6 eine nach der [die?] 9 einmal fehlt 10 Sie einmal unter 13 Arbeiten 16 ihm — Empfangene *g* aus ihnen für das was ich [ich über sie] schon von ihnen empfangen 21 wohl fehlt 23 fehlt 160, 2 Ihrer] Er. 8 Ihro 14 1804 17 1805 25 in — bringe *g* aR für anführe — 158, 16 Diplom eines Ehrenmitglieds der Münchener Akademie 20 vgl. zu XXIV, 106, 25 25 „Die Weltalter"; nie erschienen 159, 5 Pauline Gotter; vgl. zu XXIV, 235, 19 160, 15 Nicht Hoffmann, sondern Johann Martin Wagner in Würz-

burg hatte den erwähnten Preis erhalten; vgl. Schellings Antwort (Schriften der G.-G. XIII, 263), Werke XLVIII, 62 und Nr. 4945.

***6993.** Concept von Kräuters Hand, Abg. Br. 1814/15, 170 161, 15 der *g* aR für meiner — 161, 21 vgl. zu 38, 24 24 Jacquette Melber, Tochter von Dr. Melber (1756—1837); vgl. Freies Deutsches Hochstift. Ausstellung 1895. Goethe in seinen Beziehungen zu Frankfurt S. 37.

***6994.** Concept von Kräuters Hand, Abg. Br. 1814/15, 169b 162, 3 faßte *g* aus gefaßt hatte 9 in fehlt 19 endlich auch *g* aR für unendliche 162, 1—5 gedruckt: G.-Jb. XXII, 89 — 162, 3 Badeort bei Bückeburg; vgl. G.-Jb. XXII, 88 f. 14 Vom 28. Nov. 1814 (Eing. Br. 1814, 444); Meyer schickte Krystalle des neuentdeckten Metalles Jodin, eine Abschrift einer Legende vom heiligen Alexius, Münzen u. a.

***6995.** Handschrift im G.-Sch.-Archiv. Eigenhändig.

***6996.** Concept von J. Johns Hand, Abg. Br. 1814/15, 173 163, 8 Sie ja *g* aus ja sie 8. 9 unser — Wirken *g* aus unsere wechselseitige Verbindung 14 Nach schauen folgt: können. 164, 7 Local *g* aus das [das *g* üdZ] Locale 9 anschließen *g* aus aufschießen 12 sich *g* aR 18 gedenken *g* aus denken 23 begnügt nach und 165, 3 den poetischen *g* aus der poetische 4 von *g* über und 4. 5 Streifzüge nach unschul[digen] 10 Grenzlinie *g* aus Grenzlinien 12 jugendlieben *g* aR nicht üdZ 17 Ju — vielleicht *g* aus Denn vielleicht ist in keiner Sprache 20 Ju nach Ich nehme ein frisches Blatt um Ihnen zu berichten daß mir ist mir *g* aR 166, 3. 4 die — Erfahrungen *g* aus die Resultate sowohl als die einzelnen Erfahrungen die Gefälligkeit gehabt 7. 8 der — gestanden *g* aR 167, 3 die *g* aus diese 4 durch — neue *g* aus solchen neuen 10. 11 Diese — Antrag *g* aus So hab ich aber diese Tage einen ernstlichen Antrag abgelehnt 12. 13 diesen — selbst *g* aus ihn selbst sogleich 22 an — selbst *g* über höchlich — 163, 7 Die Beilage, von der Goethe einen Theil bereits am 27. Dec. abschriftlich an Zelter schickt, muss etwa Anfang December concipirt sein, da Goethe sie gleich nach Empfang der am 27. Nov. an ihn gesandten Schrift von Schultz niedergeschrieben haben will (118, 4. 5). Die uns vorliegende cassirte Reinschrift kann (wegen 167, 12. 13; vgl. 6977) erst kurz nach dem 7. Januar

hergestellt sein. Die eigenhändigen Correcturen dieser Reinschrift sind in jene Abschrift nicht übergegangen. 11 vgl. 98, 14. 15 165, 7 vgl. XXIV, 28, 17 166, 4. 5 vgl. zu 118, 5 28 Band XII, 1; vgl. Naturw. Schr. V, 1, 229 und hier 206, 11 167, 10. 11 vgl. 6977.

*6997. Handschrift im Grossh. Sächs. Hausarchiv, Abth. C, Litt. V, Nr. 9. J. Johns Hand 168, 21—28 *g* 28 1815] 1814 Dazu ein Concept von J. Johns Hand, Abg. Br. 1814/15, 172, woraus zu bemerken: 168, 9 Unterhaltung *g* aus Unterhaltungen Anregung *g* aus Anregungen 10 dem — Vulpius *g* über durchgefunden 16 ſind *g* üdZ 21 — 28 fehlt — 167, 25 vgl. 37, 16. 39, 24.

6998. Vgl. zu 4102. Augusts Hand 169, 22 *g* Gedruckt: Briefwechsel II, 149 — 169, 1 vgl. zu 45, 14 14 vgl. zu 142, 24 16 vgl. Werke XL, 106 und hier Nr. 7109.

6999. Handschrift, eigenhändig, in dem Fascikel des Grossh. Sächs. Cultusministeriums „Acta die Revision des Grossherz. Münz-Cabinets betr. 1815“, Bl. 2. Gedruckt: Vogel, Goethe in amtlichen Verhältnissen S. 304 170, 16 Daß — zurückſendend fehlt Vogel; dafür hat Vogel aus Brief 6321 den Absatz XXII, 372, 9—12 hier angeflickt. — 170, 1 Gottlieb Ephraim Herrmann, Legationsrath und Aufseher des Münzkabinetts in Jena; vgl. über ihn Jahn, Goethes Briefe an Voigt S. 330 (wo jedoch die Namensform Heermann nach dem Weimarischen Hof- und Adresskalender in Herrmann zu ändern ist). Voigt schrieb am 16. Jan. (Eing. Br. 1814, 34): „Der alte Herrmann agonisirt.“

*7000. Concept von J. Johns Hand, Abg. Br. 1814/15, 177 171, 10 bewahrt *g* über erhalten Hoffnung *g* aK für Anfrage 11 in — wieder *g* aK 14 an *g* üdZ 15 unvermeidliche 18 dieſe *g* über ihre 19 ſchnell *g* über bald ich nach daß 20 erfreuliche nach die — Antwort auf Frau von Franckenbergs Brief vom 16. Januar (Eing. Br. 1815, 37), worin sie für Goethes Gedicht (vgl. zu 140, 2. 3) im Namen des Mannes dankt; dieser fügte mit zitternder Hand die Worte hinzu: „Ich ratificire *plenissime* Alles Vorgesagte. Bleiben Sie mein Gönner und Freund, wie ich Ihr treuergebener Diener und Verehrer, der sehr krank ist. Fg.“ Datum nach dem Tagebuch 171, 9 vgl. 1, 8.

*7001. Handschrift unbekannt; vgl. G.-Jb. XI, 168. Concept von J. Johns Hand, Abg. Br. 1814/15, 177b 171, 22. 23 *g* aR 24 ſchätzbare *g* üdZ 25. 172, 1 dancke — günſtige *g* aus erfreue ich mich an ihrem geneigten Andenken, in der mir ſo günſtigen 7 zu nach noch weiter 8 uns *g* aR für und beſonders glücklicher *g* über unſerer 9 angenehmer nach beynahe Behagen nach ſelbſt 10 eignen *g* über neuen viel *g* üdZ 18 wir die *g* aus für dieſe 19. 20 der — anſchließenden *g* aus die [die *g* über der] an — anſchließende 21 Münzkunde *g* aus Münzfuß 23 nachſucht *g* aus nachdenkt 24 Ew. — 26 würde *g* aR 173, 2 Acht *g* über Augen 3 Deutſchlands nach der 4. 5 auch — Städte *g* aus auf benachbarten Städten 7 mittheilen 8 der aus die [oder umgekehrt?] nach von 9 ich *g* aR für nicht 10 gemeinſamen nach eines 11. 12 zum Beſuche *g* aus zu Beſuchen 16 theilnehmend *g* aus vortheilnehmend [Goethe hatte wohl dictirt: immerfort theilnehmend] 17 *g* 1815 aus 1814 — Datum nach dem Tagebuch 171, 24 „Über die Bildsäule der schlafenden Ariadne, sonst Kleopatra genannt", mit einem Brief vom 18. Jan. (Eing. Br. 1815, 42) an Goethe gesandt.

*7002. Vgl. zu 3718, Nr. 2077. Kräuters Hand 174, 1 in Wien *g* üdZ 3 *Serenissimo g* aus *Serenissimus* 15. 16 *g* 16 1814 — 174, 1 Johann Gottfried Bremser (1767—1827); vgl. ADB. III, 305 3 Eing. Br. 1815, 45 11 In der Mineralogischen Societät sollte am Geburtstage der Herzogin deren Büste aufgestellt werden; Lenz mahnte wiederholt.

7003. Handschrift unbekannt. Gedruckt: Vogel, Goethe in amtlichen Verhältnissen S. 339.

*7004. Concept von J. Johns Hand, Abg. Br. 1814/15, 179 175, 3 Dohm *g* über Thon 4 Tagen *g* üdZ 5 welchen [so!] *g* über wegen 7 Dohm *g* über Thon 10. 11 ſollte — Dienſten *g* aR 11 den *g* aus dem 12 grüßen nach bitten 17 war aus ward — 175, 3. 4 vgl. 6932 7—12 Eing. Br. 1815, 45 (mit ganz geringfügigen Abweichungen) 14 vgl. Vogel, Goethe in amtlichen Verhältnissen S. 306 17 vgl. Ottokar Lorenz, Goethes politische Lehrjahre S. 59 ff. und 146—50.

7005. Vgl. zu 3718, Nr. 2082. Kräuters Hand. Gedruckt: Vogel, Goethe in amtlichen Verhältnissen S. 345. Dazu ein Concept von Kräuters Hand, Abg. Br. 1814/15,

187[b], woraus zu bemerken: 176, 8 zu — mehr] mehr zu wünſchen — 176, 3 Lenzens Porträt, gemalt von Luise Seidler; vgl. Uhde, L. Seidler[2] S. 86.

7006. Zuerst gedruckt: Briefwechsel II, 52 nach einer im G.-Sch.-Archiv erhaltenen Abschrift (vgl. ebda. I, S. VI), auf der Wolfgang von Goethe bemerkte: „Das Original dieses Briefes schenkte der Grossherzog Carl August der Frau Gräfin O'Donell. Vorstehende Abschrift ist von der Hand ihrer Tochter Comtesse Emmy O'Donell". Wir folgen dem auf dem eigenhändigen Original beruhenden Druck bei Werner, Goethe und Gräfin O'Donell S. 155 176, 18 nebſt nach nebſt 177, 27 daß daß Dazu ein Concept von Kräuters Hand, Abg. Br. 1814/15, 180, woraus zu bemerken: 176, 19 Bremſer heute an 23 den *Prince de Ligne* 177, 1 Weltweſens überhaupt voraus 2. 3 ſogleich angefangen *g* aus fing ſogleich an 5 bin — hinein *g* aR und fehlt wohl] damit 6. 7 meine — nähme] meine — Nächſte forderten *g* aR für mich in Athem hielten 8 des Februar Nach 10 folgt: mit einigen Bemerkungen, die vielleicht dem Componiſten, wenn er ſich finden ſollte 11. 12 dieſem — Manne *g* aus dem trefflichen Grafen O'Donell 14 zugetrieben 20 Herrinn *g* über Herrn 20. 21 es — nur] es nur *g* über dieſes 21 läßt *g* aus laſſen Zu — vielen aus Wie viele 24 namentlich 25 gewiß öfters in 26 treffen] ſtoßen 178, 1 handſchriftlicher aR 3 das — Gedicht] ein Gedicht des — Rumi 4 Suffis (Mohamedaniſchen Myſtikern) für vortreffliche 5 Exemplar] Manuſcript aR *g*: vollkommen erhaltene 6 in] zu 9—14 fehlt; dafür *g* aR: Abgeſendet d. 29. Jan. 1815 — 176, 15 Eing. Br. 1815, 45 19 vgl. zu 174, 1 23 Werner S. 185 177, 3 Werke XVI, 383 10 vgl. XXIV, 22, 19 17 Werke VI, 63, 17—20 und 384 f. 178, 2 vgl. Werke VII, 58 und 82.

7007. Die Handschrift, von J. Johns Hand, wurde von Herrn Rudolf Brockhaus dem Archiv zur Benutzung eingesandt 180, 9 Loßheit durch Rasur aus Boßheit 17 das zweite und *g* aus nun 28 neu *g* aus nun hätten *g* aus hatten 181, 1 für nach und 3 *g* Zuerst gedruckt: Woltmann, Deutsche Briefe S. 6; darauf beruhen die Drucke in Dörings Sammlung S. 286 und der Berliner Sammlung III, 1, 874. Biedermanns Druck (Goethes Briefe an Eichstädt S. 192)

scheint auf der Handschrift zu beruhen (vgl. S. XXVII f.), von der er jedoch an mehreren Stellen (178, 22. 179, 20. 26. 180, 7. 9. 11. 18) abweicht. Riemers Auszüge (Mittheilungen II, 609 f.) stimmen 180, 9 mit dem Concept und der Handschrift gegen die Drucke, 180, 13. 22. 23 mit der Handschrift und den Drucken gegen das Concept, 179, 1 mit den Drucken gegen Handschrift und Concept überein; andere Lesarten Riemers (besonders 180, 7. 8 beengte] bewachte und 13. 14 muthiger] anmuthiger) finden sich in keiner Vorlage; vermuthlich besass Riemer eine Abschrift des Originals und die Abweichungen seines Textes beruhen auf Nachlässigkeiten des Abschreibers oder willkürlichen Änderungen des Herausgebers. Dazu ein Concept von J. Johns Hand, Abg. Br. 1814/15, 182, woraus zu bemerken: 178, 22 ſich *g* aR 179, 8 auch] mich *g* üdZ 9. 10 Und — wieder *g* aus daß ich auf einen Differenz-Punct gekommen bin, aus welcher Ruhe ich mich aber bald 17. 18 über — zweyte *g* aus eine Confeſſion über dieſe Confeſſion 18 ſodann *g* üdZ 19 dritte *g* über neue bedürfe *g* über beherrſche 20. 21 und — finden *g* aR 24 Ironie nach die 26 Phraſen *g* in einer offengelassenen Lücke 28 Rechte *g* üdZ 180, 1 ſo — Manne *g* aus worin (?) in jenen vorzüglichen 2 in] im 6. 7 zu ſtocken *g* aus in Stocken zu gerathen 10 Reiſe *g* 11 mit *g* aR für aus 13 trefflichem um] und? 13. 14 muthiger *g* über frommer 14 rette mich *g* über rechne mich hier 16 Tagebücher *g* aus Tafelbücher Briefe *g* aus Briefſteller 17 und nun [nun *g* üdZ] zu 20 leichtere nach leichte und 22. 23 hinüberheben 26 Tyrtäen *g* über Dinge 27 die nach nicht 28 verkümmert *g* aus bekümmert 181, 1 dankend *g* aus danken und 3 fehlt 4 29 g^1? aus 26 — 178, 16 Die in der Jenaischen ALZ. 1815, Nr. 4–6 erschienene Recension von Dichtung und Wahrheit 179, 3 Woltmann; er unterzeichnete mit der Chiffre „G. u. P." 180, 4. 5 vgl. Alt, Studien zur Entstehungsgeschichte von Goethes Dichtung und Wahrheit S. 68 ff., 72 f. 10 vgl. XXIV, 305, 13. 320, 13 und hier 118, 19. 181, 9. 10. 330, 20. 26 „Die Art, wie Situation und Handlung in jenen Kriegsliedern (von Gleim) aufgefasst und dargestellt sind, bringt uns mehr poetischen Gehalt als alles, was die Poesie über den letzten Krieg hervorgebracht hat" u. s. w. (Spalte 39.)

7008. Nach der Handschrift, im Besitz des Herrn A. Gernandt-Roux, gedruckt: Münchener Neueste Nachrichten 1897, Nr. 19, darnach (mit Erläuterungen) G.-Jb. XVIII, 280. Dazu ein Concept von J. Johns Hand, Abg. Br. 1814/15, 184, dem 181, 10. 13. 182, 20. 27 gefolgt und woraus ferner zu bemerken ist: 181, 11 wörtlichen *g* über wirklichen 13 Scizzen *g* über Stützen 15 dem nach und 16 wenn aR 19 wird] will 21 ohnehin *g* aus ohne ist *g* üdZ 23 gestehe — 182, 1 gegangen *g* aus gehe deshalb schon — Kunstgefährten (gleiches) zu Rathe 9 eintheilen *g* nach andeuten 13. 14 Maasgabe des *g* aR für maaß 17 anbringen *g* aus anzubringen 20 sich auf [so!] Buch *g* aR für daß?; dieses aus sich? 26 auch fehlt 183, 1 erzeugen *g* aus bezeugen 4. 5 es — gediehen *g* aus er mich mit Vorarbeitung und Überlegung weiter bedient 6 mich *g* üdZ 6. 7 mündlich — Wohlgeb. *g* aR für gründlich 10 fehlt — Über den Adressaten vgl. ADB. XXIX, 409 und G.-Jb. XVIII, 281 181, 7 Roux bittet am 13. Jan. (Eing. Br. 1815, 31) Goethes Zeichnungen aus Italien radiren zu dürfen, wie Goethe versprochen hätte; vgl. Tageb. V, 142, 25. 143, 12. 9. 10 vgl. zu 180, 19 14. 15 In einem zur Zeit noch ungedruckten Brief an Cotta vom 6. December 1815 kommt Goethe auf den Plan zurück.

***7009.** Handschrift, eigenhändig, in Hirzels Sammlung (vgl. Neuestes Verzeichniss, 1874, S. 220). Eine Abschrift verdanken wir der Leipziger Universitätsbibliothek 183, 13 H. — Carl Winkler (Th. Hell), Intendant des Dresdner Theaters, bittet in einem Brief an Kirms vom 23. Jan. (Eing. Br. 1815, 49) um eine Abschrift der Bühnenbearbeitung des Götz von Berlichingen; vgl. Werke XIII, 2, 256 183, 16 vgl. zu 27, 11.

7010. Handschrift unbekannt. Gedruckt: Annalen des Vereins für Nassauische Alterthumskunde und Geschichtsforschung XIII, 1874, S. 42; darnach bei Strehlke I, 422. Dazu ein Concept von J. Johns Hand, Abg. Br. 1814/15, 186, dem 184, 11 gefolgt und woraus ferner zu bemerken ist: 183, 21 angenehm nach Ew. Wohlgeb. 22. 184, 1 Bibliotheksoberaufsicht aus Bibliotheksaufsicht 2 haben] haben 3. 4 die — angeschafft] die wir nun auf — angeschafft *g* aus welche nun auf — angeschafft worden 6 in nach wieder 9 des üdZ 11. 12 Ehe — solches *g* aus eh nun solches aber wieder 12 ich fehlt 13 vorher

g über erſt nach durchzu durchgehn 14 Arbeit] Redaction 15 Zahlen *g* über Ziffern 19 unſrer Bibliotheck *g* aR 20 mir *g* über nur 23 perſönlich belehrende *g* aus ſolche perſönliche glücklich *g* über begnüglich 25. 26 fehlt — Über den Adressaten vgl. ADB. XIX, 203 und Werke VII, 220 183, 21 vgl. 194, 13. 14 184, 3 vgl. zu 178, 2 9 vgl. zu 141, 21.

Ein amtliches Schreiben Goethes vom 1. Febr., in demselben Fascikel wie 6935, Bl. 72, wird nicht aufgenommen.

***7011.** Concept von Kräuters Hand in demselben Fascikel wie 6868, Bl. 80 185, 2 auß nach daß 8 Gefolg *g* aus Gefolge 9 das erste auf nach nach welcher 10 nächſten *g* über gegenwärtigen 13 zu — ſcheint *g* aus ſeyn muß 14 drey Strophen *g* aus die drei Verſe zum 22 außweiſen *g* über entſcheiden 23 Bemühungen *g* über Muſe wie — wünſche *g* aR 24 können *g* über ſollen 186, 2 Forderungen *g* über Wünſche Herrn *g* üdZ 3 zu erfüllen *g* aus erfüllen zu können 4 Ew. — ein *g* aus mir bis dahin Ew. Wohlgeb. 5 wie mit *g* über als 11 Sie *g* üdZ 15 die nach uns an — Datum nach der Postrechnung. 185, 2 Vom 24. Januar (Acta, Bl. 78) 7 Morgenblatt 1814, Nr. 302; vgl. Werke XVI, 523 14 vgl. Werke XVI, 526 und 554 19 Der Löwenstuhl; vgl. zu 3, 24. Im Januar 1815 ist auch der Plan zu Feradeddin und Kolaila (Werke XII, 308) entstanden, vgl. Tageb. vom 18. Jan. und 12. April.

Ein Brief an Sara von Grotthuss, der von Strehlke unter dem 2. Februar angeführt wird, ist hier als Nr. 6971 gedruckt.

7012. Die Handschrift, in F. Cohens Katalog 97, Nr. 143, blieb unzugänglich. Schreiberhand. Gedruckt: Briefe an Eichstädt S. 194.

***7013.** Concept von Kräuters Hand, Abg. Br. 1814/15, 189 187, 16 vor aR für ſeit 18. 19 zuſammenſchreiben laſſen *g* aus zuſammengeklebt 20 Arbeit — Art *g* aus ſolchen Arbeit 21 an üdZ 188, 7 Mathematiſche *g* üdZ 12 pp. *g* 19 gelegentlich *g* üdZ Nach zurück folgt: indem ich keine Abſchrift habe — Datum nach der Postrechnung. 187, 11 Eing. Br. 1815, 62—69 15. 16 Naturw. Schr. XI, 287; vgl. Tageb. vom 28. und 29. Juli 1810.

7014. Vgl. zu 6161. Kräuters Hand. Gedruckt S. Boisserée II, 56 — 188, 21 vgl. zu 129, 4.

7015. Handschrift unbekannt. Gedruckt: Vogel, Goethe in amtlichen Verhältnissen S. 338 189, 9 und 20 Lenz] N. *Vogel.* Es kann wohl nur an Lenz gedacht werden (vgl. zu XXIII, 239, 22); demgemäss musste auch das Datum geändert werden (*Vogel*: 17. Febr.). Denn schon am 13. Febr. dankt Lenz für erhaltene 50 Thaler (Eing. Br. 1815, 81); hierauf bezieht sich wohl auch folgende, im Concept von Kräuters Hand, Abg. Br. 1814/15, 187 erhaltene Quittung (vgl. Tageb. vom 11. Febr.):

Auf *Serenissimi* höchsten Befehl hat Bergrath Lenz eine Mineraliensammlung geliefert, welche aus 263 Stücken besteht, und zum ersten Unterrichte für Kinder, da sie ganz complett ist, sehr dienlich seyn wird. Er hat dazu einen genauen Catalog verfertigt und da nur das Wenigste durch Doubletten des Kabinetts geleistet werden konnte, solches von mehreren Orten und zwar verschiedentlich in kostbaren Exemplarien zusammengeschafft, nicht weniger hat er die zwey ersten Bände seiner Erkenntnißlehre hinzugefügt, so daß also für den Pädagogen nichts mehr zu wünschen übrig bleibt.

Für dieses sind ihm 50 rh. curr. zugebilligt worden, als welche Unterzeichnetem zu weiterer Beförderung an denselben aus Herzogl. Scatoulle gezahlt worden. Worüber denn hiermit bescheinigend quittirt wird. Weimar den 27. Jän. 1815. — Zur Sache vgl. auch zu XXIV, 97, 5.

7016. Vgl. zu 268. Kräuters Hand. Gedruckt: Briefwechsel II, 162 — 190, 1 Knebel theilt Goethe am 25. Januar 1815 die dem Gedicht Fetwa (Werke VI, 38) zu Grunde liegende Anekdote mit (Werke VI, 376) und fügt zwei Disticha hinzu „die, vermuthlich von demselben Autor, aus dem Türkischen genommen sind:

Schwarz von Gestalt bist du, doch weisser an Sitten wie andre;
Schwarz ist im Auge der Stern, aber sein Wesen ist Licht.

Eine Perle war unser Vesir, doch verkannte die Welt ihn:
Drum nahm Gott ihn und legt' ihn in die Muschel zurück."

11 vgl. zu 166, 28.

Ein amtliches Schreiben Goethes vom 8. Febr., in demselben Fascikel wie 6935, Bl. 62, wird nicht aufgenommen.

7017. Handschrift wie 6705. Schreiberhand 191, 15 und 17—24 *g* Gedruckt: Goethes Briefwechsel mit Antonie Brentano S. 31. Dazu ein Concept von Kräuters Hand, Abg. Br. 1814/15, 194, woraus zu bemerken: 191, 11 die — Tage aR 15 fehlt 16 12 über 9ⁿ 17—24 fehlt — 191, 1 vgl. zu 156, 18 19 Eing. Br. 1815, 71; Brentano schreibt: „Der Gedanke das von Ihnen geheiligte Stammbuch nach seiner Ankunft ganz in der Stille im Kreis meiner Familie und anderer werthen Freunde herumzugeben, damit ein jedes der guthen Tony ausspreche, was das Herz eingiebt, ist herrlich"; der Gedanke scheint aber nicht ausgeführt zu sein (vgl. Briefwechsel S. 32).

***7018.** Handschrift im G.-Sch.-Archiv. Eigenhändig — Antwort auf Voigts Brief vom 13. Febr. (Eing. Br. 1815, 85); „Ew. Excell. empfangen hierbey ein diplomatisches Dessert, in welchem Sie vielleicht manches Unschmackhafte finden werden. . . Ländertausche, die hier und da in Anregung kommen, machen mich für allerley Inclaven unsres Landes fürchten. Die leidigen Seelen geben eine sehr unsichere Basis. Zur Zeit hoffen wir aber auf Erfurt und Fuld; davor werden wir unter die *petits Etats Allemands qui seroient attachés à la Prusse* gehören." 192, 11 vgl. 7041.

Ein amtliches Schreiben Goethes „Die Sternwarte betr." vom 15. Febr. 1815 (in demselben Fascikel wie 6935, Bl. 82) bleibt von der Briefausgabe ausgeschlossen.

***7019.** Concept von Kräuters Hand, Abg. Br. 1814/15, 188 192, 17 ominoſe über wunderſame — 192, 16 vgl. zu 100, 13. 132, 17. 133, 9. 153, 4 193, 12 vgl. Werke II, 272.

***7020.** Handschrift von Schreiberhand im Geh. Haupt- und Staatsarchiv A 9667, Bl. 7 — 193, 17 Friedrich Carl Christian von Poseck, Jagdjunker und Forstadjutant 19 Concept von August im Auftrage des Vaters; Poseck hatte Kleidungsstücke aus der Theatergarderobe entleihen wollen, Kirms war geneigt in Bezug auf Männerkleidung das Gesuch zu bewilligen.

7021. Handschrift unbekannt. Gedruckt: Vogel, Goethe in amtlichen Verhältnissen S. 306, Jahn S. 334 194, 7 ℌ. [die Auflösung ergiebt sich aus Voigts Brief: Eing. Br. 1815,

86] — 194, 7 Carl Ernst Adolf von Hoff (1771—1837); vgl. ADB. XII, 564 13. 14 vgl. 7010 20 Lorsbach 195, 10 vgl. 100, 13. 132, 17. 133, 9. 153, 4. 192, 16 13—15 vgl. 7019 18 Sartorius? 20. 21 vgl. 7041.

Ein Brief an Voigt, den Strehlke unter dem 17. Febr. anführt, ist hier als Nr. 7015, einer an C. H. Schlosser (Strehlke: 19. Febr.) als Nr. 7095 gedruckt.

***7022.** Vgl. zu 6330. Schreiberhand 196, 11 20 zig 21 vor *g* üdZ 197, 9 *g* 198, 10. 11 *g* 23. 24 Verzeichniß *g* üdZ 24 allgemeinere *g* aus allgemeine 199, 9 können *g* aus könne 28 *g* 204, 11 Ein anderer 23. 24 *g* 205, 10 worunter 19 *g* 198, 13 — 199, 13 gedruckt: Intelligenzblatt zum Morgenblatt 1816, Nr. 1 mit der Überschrift: Ankündigung einer neuen Ausgabe von Goethe's Werken; nach 199, 13 folgen die Bedingungen, das Versprechen, die Namen der Subscribenten im letzten Bande zu drucken, Bemerkungen über die beabsichtigte Ergänzung der Ausgabe *A* (vgl. Werke XIII, 2, 120 f.) und das Inhaltsverzeichniss (200, 1 — 202, 27). Dazu ein Concept von Augusts Hand in demselben Fascikel wie zu 6415, Bl. 16—25, woraus zu bemerken: 196, 2 glücklich über wohl 9 extendirt haben, so ich fehlt 16 Ein üdZ 23 Februar 197, 9 fehlt über 197, 11 Concip. d. 22. Jan. 1815 11 wird über unter 198, 8 44 g^1 aus 40 9 20 g^1 24 auf Schreibpapier g^1 10. 11 fehlt über 12: Concip. den 22. Jan. 1815 199, 3 durch üdZ 6 und — kann g^1 eingefügt nach 6 folgt: Jene Bekenntnisse werden der gegenwärtigen Ausgabe immerfort zur Seite gehen, wie denn deshalb eine besondere Anzeige nächstens erfolgen wird 9 Exemplare g^1 aR für Ausgabe könne nach 11 folgt: sowie man denn auch auf Exemplare auf Schreibpapier subscribiren kann (Die Bedingungen werden inserirt) 28 fehlt 200, 1—21 spätere ausführlichere Fassung für die ältere (von Kräuters Hand): Entwurf zur Austheilung meiner Arbeiten in die verschiedenen Bände. 1. Kleine Gedichte. 2. desgleichen. 3. u. 4. Wilhelm Meister 17 Welt Kräuter über Natur über 50 Kräuter 18 über 200 Kräuter 22 — 202, 21 Kräuters Hand 22 Band fehlt [ebenso 201, 1. 5. 9. 19. 202, 6. 10. 14. 17. 21. 22. 23. 25. 27.] 202, 2 Erdewallen 15 und] Abtheilung vor 20 *g* aR: Die guten Frauen 22 — 27 Augusts Hand 203, 1 — 204, 22 J. Johns Hand 203, 2 *g* aR für zum ersten Band 3 ge-

sorgt *g* aus besorgt bestens *g* aus zum besten 7 anzeigte *g* aR für anzeige 9 eingelegt 14 Dann — sich *g* aus Doch versteht sich auch 15. 16 festgesetzte *g* aR für beliebte 18 oder] und 19 bitte ich inständigst 20 Ein — 23 nachgebracht *g* aus wie solches bey der ersten Ausgabe unglücklicher Weise mit Lilis Park geschehen, welches aus dem ersten Bande weggeblieben war und zum Schlusse — nachgebracht wurde 27 erst *g* üdZ 204, 1 die — überfah *g* aR für versäumt wurde 4 und *g* üdZ 5 der nach und wo nicht *g* über mannigfaltig 7 aR g^1: Kleine Gedichte zusammen 8 erwähnt] erwähne aus erwähnte aber fehlt 17 kleine nach in beyden Theilen 18 wenigen über gewöhnliche 18. 19 mögen hingehen *g* nach machen keinen großen Übelstand 22 nach bemerkt folgt: worden 23. 24 fehlt vor 25 aR: Wegen des Antrags für den Damen-Calender und das Morgenblatt etwas mitzutheilen. 205, 1 Eigensinn gewesen wenn *g* aus eigensinnig daß 14 heterogen sind *g* aR für aufheben 19 — 21 fehlt — 202, 9 Die Aufgeregten; vgl. Werke XVIII, 392 19 vgl. Hempel XXIV, 240 ff. und 597 203, 21 vgl. Werke II, 315 205, 20 vgl. 238, 22.

7023. Handschrift von J. John in der Königlichen Bibliothek zu Berlin 206, 11 *g* Eine Collation verdanken wir Herrn Dr. H. Mayne. Abgedruckt von Gaedertz im Magazin für die Literatur des In- und Auslandes 5. Sept. 1891 und: Bei Goethe zu Gaste S. 284 — Der richtige Adressat ist zuerst von Biedermann ermittelt (vgl. G.-Jb. XIII, 281) 206, 3 Dschelâl-eldîn Rumi; vgl. Werke VII, 58 4 Motanabbi; vgl. Werke VII, 36 8 vgl. zu 141, 28.

7024. Nach dem Concept von Kräuters Hand (im Goethe-Nationalmuseum), gedruckt: G.-Jb. XII, 163 206, 15 unterlassen *g* aR für anstehen 18 aufzustellen *g* aus herzustellen 19 alles nach gleich 20 mitgesendeten *g* aR für letzten 207, 7 diese aus dieses 8 in *g* über bey 9 im *g* über beym durchfallendes Licht [*g* aus Durchfallen des Lichts] nach falle 10 geviertheilten aus getheilten 11 ihrer — gemäß *g* aus nach ihrer Form wieder 12 hervorbringen *g* aus hervorbringt 19 bekannten üdZ zum nach der übrigen 21 und g^1 über Ich 27 verfährt g^1 [dann *g* überzogen] über treibts 208, 4 gleich nach einander nach 8 folgt: Ich werde sogleich

kürzlich Ihre Entdeckung und Bearbeitung in einige Paragraphen fassen und als Supplement meiner Farbenlehre einverleiben 14 kann — melden g aR für muß ich nachsehen, es schwebt mir dunkel vor, daß ich ihn benutzt, wüßte mir aber selbst nicht gleich Rechenschaft zu geben 15 denn nach dann unter uns 20 Überzeugungen g^1 aR für Meinungen 21 mitzutheilen aus mittheilen 24 sage — nicht g aus darf ich nicht davon sagen — 206, 14 Vom 29. Dec. 1814; gedruckt: G.-Jb. XII, 154; vgl. zu 166, 28 17 Körner 208, 10 Naturw. Schr. V, 1, 239; vgl. zu XXIV, 218, 12 12 vgl. zu XXIII, 208, 18 14 Seebeck fragte an, ob Goethe optische Versuche eines gewissen Comparetti bekannt seien 26 vgl. zu 118, 5.

7025. Die Handschriften der Briefe Goethes an Gerhard, im Besitz von Frl. Similde Gerhard in Leipzig, sind für unsere Ausgabe von G. Witkowski collationirt. Kräuters Hand 209, 23 g Gedruckt: Biedermann, Goethe und Leipzig II, 297. Dazu ein Concept von Kräuters Hand, Abg. Br. 1814/15, 191 b, woraus zu bemerken: 209, 7 mehr nach in 8 das zweite den fehlt 14 ab über auch sich nach in der Folge auch g^3 üdZ 23 fehlt 24 27.] 26. — Über den Adressaten vgl. Biedermann II, 294 ff. 209, 1 Stanzen zu einem Maskenzug, übersandt mit einem Brief vom 13. Febr. (Eing. Br. 1815, 84) 8 Gerhard beruft sich auf den Maskenzug von 1809, doch dürfte eher der von 1810 „Die Romantische Poesie“ (Werke XVI, 215) gemeint sein.

7026. Nach der Handschrift, damals im Besitz von Amtsrichter R. Pick in Opladen, gedruckt: Strehlke I, 291; frühere Drucke: Fliegendes Blatt. Typogr. von F. X. Schlösser in Köln. Herausgegeben 1839. und Deutsches Museum, Literarisch-belletristisches Unterhaltungsblatt der Neuen Frankfurter Presse 1878, Nr. 199. Dazu ein Concept von Kräuters Hand, Abg. Br. 1814/15, 193, dem 210, 21 gefolgt und woraus ferner zu bemerken ist: 210, 16—20 aR 21 den g^3 aus denen ich fehlt 24 zweyte] andere 211, 1 auf nach wenn in nach derjenig 4 den fehlt 18 ich fehlt 22 fehlt 23 27.] 26. 24 Nachschrift an Hundeshagen. 212, 3 Richtigkeit nach genauen 4 sich nach wie man sich hier über zeugt — 210, 3 Vom 15. Febr. (Eing. Br. 1815, 96; vgl. G.-Jb. VI, 126) 10. 11 Wohl die Sammlung „Willkommen“; vgl. zu

145, 11 16 Plan von Mainz 19 Wohl Johann Konrad Felsing, Kupferstecher (1766—1819); vgl. ADB. VI, 617 211, 1 C. G. v. Voigt; vgl. 7032 6 Philippine Lade; vgl. zu 139, 5 18 Frau von Löwenich, F. S. Voigts Schwiegermutter (vgl. zu XXIV, 16, 11), und deren Töchter 20 Hnndeshagen schreibt: „ich liebe ein Frauenzimmer, welches mit v. Löwenigs verschwägert ist.“

*7027. Concept von Kräuters Hand, Abg. Br. 1814/15, 195 212, 15 zusammentrafen aus zusammentreffen 17. 18 auf — Gute aus zu manchem Guten 213, 2 Starke — 212, 10 Vom 5. Febr. (Eing. Br. 1815, 74) 13 Caspar George Carl Reinwardt (1773—1854); vgl. ADB. XXVIII, 111. Kieser theilte mit, dass Reinwardt im Auftrage der holländischen Regierung nach Java gehen solle und um Aufträge, Fragen und Winke bäte.

7028. Handschrift unbekannt. Gedruckt: Morgenblatt 1834, Nr. 169 und Leonhard I, 459. Beide Drucke sind ungenau, werden aber einer durch den andern und durch das Concept von Kräuters Hand, Abg. Br. 1814/15, 190 berichtigt (vgl. zu 6767) 213, 8. 9 Ew. — verzeihen *Conc. M*] Verzeihen Sie *Leonh.* 10 seither *Leonh.* 15 übrigen *Leonh.* 16 scheinen g^3 über vorkommen *Conc.* 21 ungeheure *Conc. M*] aufgefundene *Leonh.* 22 doch fehlt *Leonh.* 23 ahnen *Leonh.* 214, 3 Ew. Hochwohlgeboren *Conc. M*] Sie *Leonh.* 4. 5 einen — Auge g^3 aR für in diesem schönen Reich eins wie das andere im Auge 12 Gebirgsarten *Conc. M*] Gesteinen *Leonh.* 13 die er *Conc. M*] welche dieser *Leonh.* Gneus, Greißen pp. *Conc.*] Gneus u. s. w. *M*; Greisen, Gneiß u. s. w. *Leonh.* Hier aR für Mir *Conc.* 14 in g^3 über wie *Conc.* 17 abweichenden Bestimmungen g^3 aus Nebenbestimmungen *Conc.* an nach zunächst *Conc.* 17. 18 obgenannte nach jene *Conc.*] obengenannte *M*; genannten *Leonh.* 18 manchmal g^3 üdZ *Conc.* 19 gehaltleer *Conc. Leonh.*] gehaltlos *M* 19. 20 verschwindet — Zinn g^3 aus verschwindets *Conc.* 20 aus — Gebirgsfolge *g* aR *Conc.* 21 in — secundär *Conc. M*] secundär in Seifenwerken *Leonh.* 215, 1 Ew. — Ihrigen nach bestens *Conc.*] Ew. *M*; Ihnen und den theuren Ihrigen *Leonh.* 4 27. *M. Leonh.*] 26. *Conc.* — 213. 9 Die unten genannten Abschnitte aus der „Propädeutik der Mineralogie“; vgl. zu 96. 9 und Eing. Br. 1815, 75 13 Pro-

pädeutik S. 113 214, 6 ebda. S. 180; der Artikel „Zinn“ wörtlich in der von Goethe vorgeschlagenen Fassung 22 Naturw. Schr. X, 117.

*7029. Concept von Kräuters Hand, Abg. Br. 1814/15, 195 b 215, 5 Ew. nach ich 7 Hochpreiſl. üdZ 12 Unterbehörde aR für Behörde

7030. Vgl. zu 4318. Schreiberhand 217, 15 *g* Gedruckt: Goethes Briefe an Leipziger Freunde 2 S. 383 und Briefwechsel S. 148. Dazu ein Concept von Kräuters Hand, Abg. Br. 1814/15, 192, woraus zu bemerken: 216, 9 urſprünglich ſo g^3 aus ſo urſprünglich 14 der g^3 üdZ für ihrer 20 ſelbſt 21 zugleich g^3 aus ſogleich 24 auszeichnende g^3 aus ausgezeichnete 217, 2 Wege g^3 üdZ 5 hart g^3 über ausgezeichnet 9 Unter g^3 über Bey 15 fehlt 16 27.] 26. — 216, 2 Katalog der Winklerschen Handzeichnungen; Gottfried Winkler (1731—1795) war Bankier und Kunstsammler in Leipzig; vgl. Hempel XXI, 321.

*7031. Vgl. zu 2677 (Mappe 1815). Eigenhändig — Die Jahreszahl ist durch die Überlieferung gesichert. Das Billet ist an dieser Stelle eingereiht unter der Voraussetzung, dass es sich auf das Gedicht „Reicher Blumen goldne Ranken“ (Werke IV, 20) bezieht; vgl. IV, 78 (zu 19) und V, 2, 14. Das Gedicht ist vom 12. Febr. datirt, aber erst am 26. April abgesandt; vgl. 7056, 7081 und 7083. Doch vgl. auch Werke VII, 222.

*7032. Concept von J. Johns Hand, Abg. Br. 1814/15, 198 218, 6 weder g^1 aR für welcher 8 nach g^1 üdZ 8.9 ist zu interpungiren: Sinne nach, der Bemühung unserer Buchhändler bey'm Congreſſe ganz gemäß; — Dass Voigt der Adressat ist, geht aus seinen Antworten (Eing. Br. 1815, 123 und 127) hervor 218. 3 vgl. 7026.

*7033. Vgl. zu 2929. J. Johns Hand — 218, 20 vgl. 212, 22. 220, 12. 250, 23.

*7034. Concept von Kräuters Hand, Abg. Br. 1814/15, 196 219, 16 glänzender aus der glänzenden 19 mir üdZ — Der Adressat war Kammerherr und Generalmajor am Gothaischen Hofe (Herzogl. Sachsen-Gotha und Altenburgischer Hof- und Adresskalender auf das Jahr 1815); vgl. auch A. Beck, Geschichte des Gothaischen Landes I, 452,

Tageb. vom 6. März, Briefe XXII, 289, 12, Knebels Briefwechsel mit seiner Schwester Henriette S. 557.

Ein nicht abgesandtes, an die Berliner Theaterintendanz gerichtetes Promemoria, später zur „Geschichtserzählung" zum Epimenides umgearbeitet, ist Werke XVI, 518—523 gedruckt (vgl. ebda. S. 517).

*7035. Concept von Kräuters Hand, Abg. Br. 1814/15, 196b 220, 18. 19 von — Ellen aR 21 deſſen nach an 221, 1. 2 auf — Summe aR für worauf — 220, 4 Vom 11. Febr. (in demselben Fascikel wie 7095, Bl. 10) 7 vgl. 7095 12 vgl. zu 218, 20 221, 4. 5 vgl. zu 187, 15.

*7036. Vgl. zu 3718, Nr. 2096. Kräuters Hand — 221, 12 J. A. Stolz; er hatte Lenz mitgetheilt, dass er als Badearzt nach Teplitz versetzt sei (Briefe der Min. Soc. Nr. 2094; vgl. zu 6575) und zugleich eine Sendung von Mineralien angekündigt.

*7037. Concept von J. Johns Hand in demselben Fascikel wie 6868, Bl. 91 222, 7 der nach in das Schlußchor g^3 aus des Schlußchors 8 auch nach weiter 13 nach Summe Lücke; ausgefüllt nach XXIV, 309, 15. 16 17 auch g^3 üdZ 19 werde aus werden 22 es — mit g^3 über sie auch in 223, 1. 2 g^3 aR für Ein Ausflug nach Berlin (zu machen) wird mir kaum möglich (werden) doch gebe ich nicht alle Hoffnung auf — 222, 2 Vom 28. Febr. (Acta, Bl. 89); vgl. Werke XVI, 517 7 vgl. Werke XVI, 532 und hier 105, 12. 185, 14. 231, 25. 233, 17 21 vgl. 235, 1—26 und Werke XVI, 532 E^1.

*7038. Vgl. zu 2929. Kräuters Hand 223, 15 so nach mir — 223, 11 Eing. Br. 1815, 111 24 vgl. 7034 224, 9 Carl Harras, Hofgärtner in Jena.

7039. Handschrift unbekannt. Gedruckt: Einige Briefe von Goethe. Mit einer Musikbeilage von Corona Schröter. Manuscript für Herrn Prof. Lobe zum 30. Mai 1877, S. 11 224, 19 an] von — 224, 18 7037 225, 6. 7 Friedrich Beuther (geb. 1777).

7040. Handschrift von J. John im G.-Sch.-Archiv 225, 20 einzeln 227, 3 *g* Gedruckt: Briefe an Eichstädt S. 195. Dazu ein Concept von Kräuters Hand, Abg. Br. 1814/15, 199, woraus zu bemerken: 225, 11 hier *g* über

mir 11 von aus vom zu aus zum 20 einzeln 21 hervorgehen *g* aus hervortreten 226, 2 Religiosen nach und Rednern nach und 14 aber *g* über nun 18. 19 hilft — erregen *g* aus erregt den Staub 21 Einflüsse *g* über Dinge 227, 3 fehlt — 225, 11 Eichstädt bat am 4. März Goethe um sein Urtheil über einige für die Jenaische ALZ. eingesandten Recensionen: „Von den Fantasiestücken in Callots Manier sind zwey Recensionen eingelaufen; ich bin zweifelhaft, welcher der Preis gebührt. Werners Cunegunde hat von dem Rec. ein Lob davon getragen, über das ich fast erschrocken bin. Ich bin auch hier wegen der Aufnahme in Zweifel." (Eing. Br. 1815, 114); über die Phantasiestücke erschien eine „v. Klg." unterzeichnete Recension: Jenaische ALZ. 1815, Nr. 232, die über Werners Cunegunde scheint unterdrückt zu sein.

7041. Handschrift unbekannt. Gedruckt: Vogel, Goethe in amtlichen Verhältnissen S. 308 und Briefe an Voigt S. 331 — Datum annähernd bestimmbar nach Voigts Antwort vom 13. März (Eing. Br. 1815, 134) 227, 9 vgl. zu 6396/97 und 6410/11 228, 25 vgl. zu XXIV, 218, 1 und 228, 21 27 vgl. zu 174, 18 229, 7 vgl. zu 176, 3 11 vgl. zu XXIV, 168, 21 14 vgl. 6818 230, 20 vgl. 6783. 6787.

***7042.** Vgl. zu 2929. Kräuters Hand 232, 17. 19 *g* — 231, 21 vgl. zu 233, 4 25. 26 vgl. zu 222, 7 232, 1 Lenz hatte Christiane ein Diplom als Ehrenmitglied der mineralogischen Societät überreicht 4 Knebel an Goethe, 7. März (Eing. Br. 1815, 109): „Auch die Proserpina, die so sehr gefallen hat, möchte ich wohl in ihrem neuen Staate sehn"; vgl. zu 169, 16 11 Christiane schreibt: „Die Kirscht empfihelt sich zu genaden" (undatirt; Eing. Br. 1815, 111); in Jena gab es einen Untereinnehmer Johann Friedrich Kirscht; vielleicht ist dessen Frau gemeint 15 Eing. Br. 1815, 122.

***7043.** Die Handschriften der Briefe Goethes an Graf Brühl, im Besitz des Herrn Grafen Carl Brühl auf Seifersdorf (vgl. zu 2153), sind von E. v. d. Hellen collationirt. J. Johns Hand 233, 16 aus fehlt 234, 1 ihn 10 Ihr 23 Ausführung 25—27 *g* 235, 22 eine aus mir 24 würde *g*? aus wird 27 *g* Dazu ein Concept von Kräuters Hand in demselben Fascikel wie 6868, Bl. 93, dem 234, 23 gefolgt

und woraus ferner zu bemerken ist: 233, 2 in — Namen *g* aR 7 halten nach aber dagegen *g* üdZ 20 wieder nach so 21 darin *g* aus daran 25 auch zugleich 234, 10 weissage ihr *g* über weiß auch Ihr 19 komme *g* aus komm 25—27 fehlt 235, 13 entweder *g* über und wenn 15 sind herkömmlich, löblich 16 die — 18 Auszulassenden aR 18 ziehen über entscheiden statt 22—28 hat das Concept folgende Fassung:

Bey uns ist dieser Verkauf des Büchelchen kein Accidens eines Subalternen, es wird eine besondere Rechnung drüber geführt, und von dem Überschuß machen wir manchmal kleine Geschenke an Untergeordnete die es verdienen. Dadurch erreichen wir den doppelten Zweck, daß es ganz in unsern Händen bleibt, und daß uns die Empfangenden jedesmal für das Geschenk dankbar sind, anstatt, daß für ein Accidens, zu dem man ein für allemal ein Recht erworben hat, nur von gebildeten Menschen Dankbarkeit zu erwarten ist.

Käme also der Fall bey uns vor, so wäre die Sache leicht zu entscheiden, ich würde den Verleger veranlassen eine Parthie Exemplare mit dem Beding eines gewissen Rabatts in Commission zu geben, da es denn von uns abhinge, ob wir dem Publicum das Heftchen um den verminderten Preis überlassen wollten, welches wohl nöthig seyn möchte, weil man die Büchelchen wohlfeil zu kaufen gewohnt ist; unsere Casse gewönne zwar nichts hierbey, aber der Zweck würde erreicht. Was jedoch an Ihrem Platze thulich ist, kann ich nicht entscheiden, ich habe mich dieses Vortrags und dieser Vorsprache entledigen wollen, um mein Versprechen gegen den wackern Mann zu erfüllen.

Weimar den 12. März 1815.

233, 4 Brühl hatte Goethe am 28. Febr. zur Aufführung des Epimenides nach Berlin eingeladen (Acta, Bl. 92) 17 vgl. zu 222, 7 18. 19 vgl. 231, 23. 24 235, 7 vgl. 7037.

***7044.** Concept von Kräuters Hand, Abg. Br. 1814 15, 208 236, 7 zum 20 im — Zimmer *g* aR für unter euch — Über den (aus dem Inhalt vermuthungsweise erschlossenen) Adressaten, den Sohn von H. E. G. Paulus, (1802—1819) vgl. dessen Biographie von Reichlin-Meldegg II, 208 — 212 und passim; hier 49, 11 236, 2 vgl. Tageb. vom 1. Jan. 1815: „Kästchen pp. nach Heidelberg. Schelver, Schenke;“ der

„Schenke“ ist W. Paulus (dass Goethe ihn so nannte, geht unzweideutig aus einem ungedruckten Brief von Paulus vom Ostertag 1817 hervor; vgl. S. Boisserée I, 264); bei dieser Sendung befand sich gewiss das vom 1. Januar 1815 datirte Gedicht „Schenke“ (vgl. Werke VI, 215 und 434), wenn auch Reichlin-Meldegg II, 289 schreibt, Goethe hätte das Gedicht bei seiner Ankunft in Heidelberg 1815 übergeben 21 fehlt 24 Sophie Caroline; vgl. zu 49, 12, über ihr schönes Klavierspiel Reichlin-Meldegg II, 196. Der Brief ist möglicherweise nicht abgegangen, da ihn die Postrechnungen nicht erwähnen und auch kein Dankschreiben erhalten ist.

***7045.** Handschrift von August im Geh. Haupt- und Staats-Archiv A 10065, Bl. 6 — 237, 6 Lortzing hatte bei Erneuerung seines Contracts neben anderen Vergünstigungen auch für sich und seine Frau um Befreiung von Statisten-Rollen nachgesucht, was Kirms nicht zugestehen wollte.

7046. Handschrift unbekannt. Nach Jahn eigenhändig 238, 14 G. fehlt. „Zur Namensunterschrift liess das vollgeschriebene Blatt keinen Raum übrig“ (Jahn). Gedruckt: Briefe an Voigt S. 336 — 238, 2 „Ein noch geheim gehaltenes Cabinetsstück theile ich mit, nemlich den Humboldtischen Plan zu einer deutschen Bundesverfassung“ (Voigt an Goethe, 21. März, Eing. Br. 1815, 138) 8 „Wider Bonaparte lassen die verbündeten Mächte eine Erklärung ausgehen, worin es heisst: *que Bonaparte s'est placé hors des relations civiles et solides et que, comme ennemi et perturbateur du repos du monde, il s'est livré à la vindicte publique* — dabey wird erklärt, dass nöthigenfalls die verbündeten Mächte mit vereinten Kräften *cette dernière tentative d'un delire criminel* bestreiten und bestrafen würden“ (ebda).

***7047.** Vgl. zu 6330. Schreiberhand 239, 27 *g* Dazu ein Concept von Kräuters Hand, in demselben Fascikel wie zu 6115, Bl. 27, woraus zu bemerken: 238, 15 dankbarer üdZ 239, 3 findet] ist 25–27 fehlt — 238, 16 Acta, Bl. 26 23 Werke XI, 86 239, 4 Das nussbraune Mädchen; ein Theil erschien im Taschenbuch für Damen auf das Jahr 1816.

***7048.** Concept von Kräuters Hand, Abg. Br. 1814/15, 214 240, 1.2 Originalgedanken aus Nationalgedanken — Über den Adressaten vgl. Brockhaus Konversations-Lexicon.

14. Aufl. VII, 1013 240, 3 Johann Jacob Wagner (1775—1841); vgl. ADB. XL, 510 7. 8 „Der Staat", Würzburg 1815, von Giech und anderen Heidelberger Studenten zum Druck befördert; zugleich schickte Giech eine Rede über Wagner von Hartung (Eing. Br. 1815, 151; vgl. Tageb. V, 368).

7049. Handschrift unbekannt. Gedruckt: Woltmann, Deutsche Briefe S. 69 242, 4 beweise 21. 22 Waradeins [so auch *Conc.*] Dazu ein Concept von Kräuters Hand, Abg. Br. 1814/15, 204, dem 241, 21 und 243, 21 gefolgt und woraus ferner zu bemerken ist: 241, 8 fehlt 11 des — Aufsatzes] der darin enthaltenen Recension 16 er] es 17 dann eine] denn die 18 Enthüllung immer sehr 20 nicht aber zu 21 dieß—Gegentheil g^3 aus und dies ist bey Ihnen grade der umgekehrte Fall 22 Werth — sich] das Mitgetheilte auf seinem Werth und Unwerth 242, 1 anzuzeigen einer solchen Arbeit 1. 2 mehr—wäre g^3 aus eine Fülle gegeben werden könnte 3 es aber auch 4. 5 wenn — könne] was er nicht selbst machen kann 8 scheiden] sondern 11 und blos der was fehlt 15 Nur nach und 16 sodann 17 Prolepsen und dergleichen g^3 aus und Prolepsen mit ihrem schwarzen reinen sämmtartigen lydischen Stein 17. 18 ermitteln und fehlt 18 wird] kann wenn — 20 will g^3 aR 21 Zu—allen] Dazu allem 24 jemals 25 als] für herausgestrichen nach auch 27 Bereiche] Kreise 243, 1. 2 Es—an g^3 aR für An 5 alle] zusammt g^3 über alles 6 ihren Tageszweck 7 Bey — ruhig g^3 aus und bey — Welt ganz ruhig sind 9 das zweite sagen fehlt 10 England, Frankreich und Deutschland 10. 11 zu Hause g^3 aR für an der Tagesordnung 12 neusten wissenschaftlichen g^3 üdZ folgen g^3 über ihre Aufmerksamkeit zuwenden statt 243, 14 — 244, 16 hatte das Concept ursprünglich folgende Fassung:

Ich aber habe nach der Herausgabe meiner Farbenlehre gerade wie vorher, und .... [unleserliches Wort] fest ja eigensinnig der Nachwelt ein angenehmes Document zu hinterlassen. Dieses ist um so leichter, als im Stillen manche geistreiche und energische Freunde einzelne Theile meiner Arbeit die ihren Individuen zusagen, treulich angenommen, und hier mit nähern Bestimmungen, Berichtigungen, Limitationen, vorzüglich aber durch neue theils in's Subject theils in's Object führende

Ansichten und Entdeckungen, der guten Sache großen Vortheil bringen.

Verzeihen Sie daß ich dergleichen Dinge ausspreche die sich von selbst verstehen und die Ihnen nicht fremd sind.

Erfreulicher ist daß ich bekennen muß Ihre Eröffnung über die drey ersten Bände meiner Biographie habe mich so erheitert und angeregt daß ich den 4. Theil wahrscheinlich zuerst vollenden und alsdann (in) ob er zu publiciren sey, überlegenden Freunden anheim geben werde.

An Ihrem fortdauernden Übel nehme ich aufrichtigen Antheil und habe dazu nur desto mehr Zeit und Anregung, als ich seit mehreren Wochen durch einen hartnäckigen und fast unerträglichen Katharr gequält bin.

Verzeihen Sie daher, wenn dieser Brief eine etwas düstre Haltung hat, und die Freude nicht genugsam ausdrückt, die ich über Ihr Urtheil und Entdeckung empfunden. Ein Bad muß ich besuchen, die Beantwortung der Frage, welches? hängt mehr von Zufälligkeiten als von Entschluß ab. Lassen Sie mich auch in der Ferne nahe seyn.

Weimar d. 27. März 1815.

243, 18 redliches g^3 üdZ 20 wenn über welches Litteratur g^3 über Nation 22 Wesen g^3 üdZ 23 keine] nie eine 24 des Urtheils 27 mannigfaltige 244, 2 Grundlagen 3 behaupten — Wohnung g^3 aR für wohnen 5 nach aber folgt: so sieht es in gewissen, entschiedenen und gegründeten Dingen vortrefflich, im Übrigen aber sehr windig aus; am lächerlichsten sind die Physiker, welche sich in dieses Asyl verstecken, und indem sie sich an die *science exacte* anschließen, es gar bequem und behaglich finden auch den Irrthum exact zu machen 6—16 fehlt — 241, 9 vgl. zu 178, 16 und 179, 3 244, 14 Woltmann schreibt: „Ich habe seit kurzem viele Bücher verschiedener Art geschrieben. Mit den Deutschen Blättern packe ich dieselben, auch die böhmischen Volkssagen meiner Frau nächstens für Sie zusammen“ (11. März; Eing. Br. 1815. 132).

7050. Handschrift von August im Grossh. Sächs. Geh. Haupt- und Staats-Archiv A 10065, Bl. 15 244, 18 kömmt 245, 23 antworten g über fragen 246, 7 zu bitten

fehlt 17 Moment *g* üdZ Dazu ein Concept von Augusts Hand, Abg. Br. 1814/15, 200, das dem Druck: Schriften der G.-G. VI, 212 zu Grunde liegt; aus diesem Concept, dem 246, 7 gefolgt ist, ist ferner zu bemerken: 244, 17 eine *g* üdZ 21 guten *g* üdZ 245, 14 ſolle *g* aus ſoll 246, 4 ſich daraus für 5 könnten 7 weil ſie *g* über welche 16. 17 in einer [so!] bewegten *g* aR für zu ei[nem] 17 Moment fehlt 23 W. fehlt — 244, 19 vgl. zu 237, 6; Lortzings hatten, da Kirms fast alle bei Erneuerung des Contracts nachgesuchten Vergünstigungen abgelehnt hatte, ihren Abschied erbeten und sofort erhalten. Der Anfang des versehentlich ohne Unterschrift gebliebenen Schreibens, mit dem ihnen der Abschied bewilligt wurde, lautet: „Se. Excellenz der Herr Geheime Rath von Goethe haben jetzt ein Brustfieber, dass wir übrigen Mitglieder der Commission Bedenken tragen denselben mit Unannehmlichkeiten zu belästigen: wenigstens würde Ihre Aufkündigung ihm ein unangenehmes Gefühl verursachen über die Nichtachtung so vieler Ihnen seit Ihrer Ankunft erwiesenen Güte". Nach längeren Verhandlungen wurde der Contract schliesslich doch erneuert 245, 9 „Der Rehbock oder die schuldlosen Schuldbewussten", Lustspiel von Kotzebue, am 22. Mai 1815 zum ersten Mal aufgeführt (vgl. Burkhardt, Repertoire S. 116).

7051. Handschrift unbekannt, nach Jahn eigenhändig. Gedruckt: Briefe an Voigt S. 340 — Datirung nach Biedermann, Wissenschaftliche Beilage zur Leipziger Zeitung vom 2. Juli 1868, S. 223 247, 8 Hardenberg 10. 11 Wegen der Aufgebung Ostfrieslands; vgl. Stichling, E. C. A. Freiherr v. Gersdorff S. 24. Voigt antwortet zustimmend (Eing. Br. 1815, 158; undatirt).

7052. Handschrift unbekannt, nach Jahn Schreiberhand. Gedruckt: Briefe an Voigt S. 258 — Über die Datirung vgl. zu 7051 248, 4 Girolamo Lucchesini, preussischer Gesandter und Minister (1751—1825); vgl. ADB. XIX, 345 und Werke XXXIII, 171 Christian August Heinrich Kurt Graf von Haugwitz, preussischer Diplomat (1752—1831); vgl. ADB. XI, 57 und Werke XXXIII, 134 Johann Friedrich Freiherr vom und zum Stein (1749—1799); vgl. ADB. XXXV, 642, Werke XXXIII, 3 u. ö. 6 Gersdorff; vgl. 7051.

*7053. Handschrift von August im Grossh. Sächs. Geh. Haupt- und Staats-Archiv A 10065, Bl. 23.

7054. Vgl. zu 2666. Eigenhändig. Gedruckt: Briefe an Voigt S. 336.

*7055. Handschrift von Kräuter im Grossh. Sächs. Hausarchiv Abtheilung C, Litt. V, Nr. 9 249, 17 *g* — 249, 9 Vogel, Goethe in amtlichen Verhältnissen S. 151 (Voigts Antwort vom 3. April: Eing. Br. 1815, 162).

7056. Vgl. zu 6965. Kräuters Hand 251, 3 *g* Gedruckt: Briefwechsel S. 66. Dazu ein Concept von Kräuters Hand, Abg. Br. 1814/15, 207, woraus zu bemerken: 250, 3 hinter *g* über unter 6 vollendet *g* über losgeworden 22 daraus *g* aus darauf 28 Überrader *g* über frankfurter 251, 3 fehlt — 249, 19 Tageb.: „An Geh. R. Willemer, Ankunft des Weins"; Willemer schreibt am 20. März (Eing. Br. 1815, 156): „wenig Tage nach Ankunft dieses Briefes wird .. die Ihnen bekannte Reserve eintreffen" 250, 6 Bruchstücke zur Menschen- und Erziehungskunde; des theoretischen Theils fünfter und letzter Abschnitt, Frankfurt 1815; vgl. zu XXIV, 58, 6 14 Werke IV, 20; vgl. zu 7031 23 vgl. zu 218, 20.

Zu der im G.-Jb. VI, 18 abgedruckten Empfehlung für Philipp Gauby vom 3. April hat sich ein Concept von Kräuters Hand erhalten: Abg. Br. 1814/15, 213; da es kein eigentlicher Brief ist, bleibt es von der Ausgabe ausgeschlossen.

7057. Vgl. zu 268. J. Johns Hand 251, 22 deuten Gedruckt: Briefwechsel II, 163 — 252, 3 Hempel XI, 1, 108.

*7058. Vgl. zu 2677. Kräuters Hand — 252, 24 Friedrich Wilhelm Facius (1764—1843), Steinschneider; vgl. Tageb. vom 4. April: „Facius wegen der Ringe", 5. April: „Prüfung der Ringe".

*7059. Vgl. zu 2677. Eigenhändig — 253, 4 vgl. 7058 6 Wohl ein Portrait der in der italiänischen Reise (Hempel XXIV, 198 u. ö.) genannten Lady Hamilton, eigentlich Miss Emma Harte.

*7060. Handschrift von Kräuter, Eing. Br. 1815, 166 254, 6 werden — 253, 15 vgl. zu 249, 9 16 7064 17 vgl. zu 7064 254, 12 Johann Christoph Sachse, Diener an der Weimari-

schen Bibliothek; Voigt schreibt am 3. April (Eing. Br. 1815, 162): „Des Sachse Tod kommt mir ganz unerwartet. Ich erfuhr es durch Anmeldung eines Unterofficiers zu seiner Stelle.“

***7061.** Eigenhändiges Concept Abg. Br. 1814/15, 213a 255, 1 aberm üdZ 2 Sie — Datum und Adressatin nach dem Tagebuch (Sereniſſimum ist Druckfehler; lies: Sereniſſimam).

***7062.** Concept von Kräuters Hand in demselben Fascikel wie 6868, Bl. 123b 255, 10 erkenne nach nebſt der Aſſige dankbarlichſt *g* aus dankbarlich 12 in — erfreuen *g* aus für die Zukunft dauern 13 der — 15 mögen *g* aus der Aufführung ſelbſt hauptſächlich um ihrer Muſik willen hätte beywohnen mögen [mögen *g* für können] 16 dürfte *g* über möchte dieſes *g* aus dieß 256, 1. 2 koſtet — umzugehen *g* aus koſten wird, und doch auch verhältnißmäßig honorirt ſeyn will 5. 6 weil — abhängt *g* aR für indem einige neue bedeutende Decorationen dabey erforderlich ſeyn möchten 7 nach überlegen wollte Goethe einfügen: damit wir nicht die Rechnung ohne den Wirth machen [*g* aR, dann durchgestrichen] 10 den Entwurf *g* über die Sache 14 wir über wenn — 255, 9 Vom 1. April (Acta, Bl. 114) 16 vgl. zu 185, 19; Webers Brief war wohl die Veranlassung, dass Goethe die Oper „Feradeddin und Kolaila“ wieder vornahm; vgl. Tageb. vom 12. April: „Persische Oper“.

***7063.** Concept von Kräuters Hand in demselben Fascikel wie 6868, Bl. 123 257, 8 und *g* üdZ 10. 11 mit — Poſt *g* aR — 256, 20 Undatirt und vom 1. April (Acta, Bl. 110 und 111) 257, 1 Die „Königlich privilegirte Berlinische Zeitung von Staats- und gelehrten Sachen“ brachte am 28. März eine C. unterzeichnete kurze Anzeige des Epimenides 2 Von Levezow; vgl. Werke XVI, 531 und hier 259, 1 7 Bis Ostern 1816 oder mindestens bis Ende 1815; vgl. zu XXIV, 309, 1. 2 und hier 222, 10.

***7064.** Concept von Kräuters Hand, Abg. Br. 1814/15, 213b Eine andere unvollständige Fassung von derselben Hand ebda. Bl. 212: Herr Bergrath und Director Lenz erhält hiebey diejenige Anordnung welche Herzogl. Commiſſion wegen Benutzung des Cabinetts durch Profeſſoren, welche demſelben nicht vorgeſetzt ſind, theils feſtzuſetzen Über dem eigentlichen Con-

cept noch folgende Notizen von Kräuters Hand: Zu bemerken. Daß eine Abschrift des gegenwärtigen Catalogs bey dem Archiv der Herzogl. Mineralogischen Gesellschaft zu Jena niedergelegt worden. — Zu bemerken. Daß das Original des gegenwärtigen Catalogs Ihro der Frau Erbprinzessin von S. Weimar u. Eisenach, Kaiserl. Hoheit unterthänigst überreicht worden. — 257, 14 vgl. zu 249, 9 und 7060.

Zwei Briefe, die Strehlke unter dem 10. April verzeichnet, sind gedruckt: Vogel, Goethe in amtlichen Verhältnissen S. 147 und 151. Der erste ist von Vogel aus Goethischen amtlichen Berichten vom Jahre 1812 und 1817 zusammengestellt, der zweite bleibt als Votum, dessen Datum übrigens auch nicht feststeht, von der Briefausgabe ausgeschlossen. Ebenso ein Vogel S. 151 ff. gedrucktes, „Commissio" unterzeichnetes amtliches Schriftstück (vgl. zu 249, 9).

7065. Nach der Handschrift, im Besitz von Frau Prof. Steinhart in Kösen, gedruckt von Elster: Grenzboten XLIV, 2, 564. Schreiberhand 258, 5 geschrieben war, durch 262, 5 und die 13 im Datum *g* Dazu ein Concept von Kräuters Hand in demselben Fascikel wie 6868, Bl. 129, dem 258, 5 gefolgt und woraus ferner zu bemerken ist: 258, 4. 5 Bedenkt man *g* aus Bedenke ich 5 durch nach war, 9 kleinen nach den großen nach den 13 sollte *g* aus solle 14. 15 erkämpfen müssen *g* nach erringen sollen 17 Monate nach die 19 alle Strahlen *g* üdZ 21 versammelte *g* aus versammelt 259, 2 ist nach wie Sie mir solche darlegen dem Endzweck *g* aus des Endzwecks 15 schwerer nach nöthiger und freylich *g* üdZ das zweite es üdZ 19 redlichen *g* aR für guten 28 auf — Wege *g* aus durch den Weg 260, 8 auch — Berlin *g* aR 18 in ewiger *g* über die nöthige 20 darstellen *g* aus darstellt 21 kann *g* über können 26 hoffnungsreiche — 28 würden *g* aus die Hoffnung als immer lebendig und sich selbst gleich aus dem — Sehers ausgesprochen würde 261, 4 in üdZ 7 dem — 11 möchte *g* aR 8 nämlich *g* üdZ 9 in nach möge endlich 10 Rückerinnerung — Zeiten für wiederhohlt 12—18 späterer Zusatz 16 erledigt aus entledigt 17 durch über von 262, 3 Mich nach Hätten freundlichen 5 fehlt 6 13. fehlt — 258, 3. 4 vgl. XXIV, 277, 5 und hier 252, 3 259, 1 vgl. 257, 2 260, 13. 14 Brief

vom 3. April (Acta, Bl. 125) 27 vgl. Werke XVI, 553 261, 24 vgl. zu 169, 16 und 293, 11.

*7066. Vgl. zu 6562. Augusts Hand 262, 20—22 mit Ausnahme des Datums *g* Dazu ein Concept von derselben Hand in dem Fascikel des G.-Sch.-Archivs „Eigenen Haushalt und Geschäfte“ betr., Bl. 25b, woraus zu bemerken: 262, 9 Reiſe nach kleinen 16 für nach abermals 20—23 mit Ausnahme des Datums fehlt — 262, 9 Schwerlich hat Goethe für sich an eine Reise nach Böhmen gedacht, wohl aber ging Christiane im Sommer 1815 nach Carlsbad.

*7067. Vgl. zu 2929. Eigenhändig 263, 15 aR — 263, 1 Christiane an Goethe 11. April (Eing. Br. 1815, 173): „Hier binn ich aber wie ein Vogel so vergnicht Dein treuer Schass C. v. Goethe.“

*7068. Handschrift im Grossh. Sächs. Hausarchiv Abth. C, Litt. V, Nr. 9 Eigenhändig — 263, 19 Voigt an Goethe, 12. April (Eing. Br. 1815, 171): „Aber mit gestrigem Posttag bin ich mit Epimenides — erwacht; denn er brachte mir Befehle zur Publication der Grosherzogl. Würde, und die schönste Hoffnung zu 80/m Seelen.“

*7069. Concept von Kräuters Hand, Abg. Br. 1814/15, 222 264, 8 läßt nach muß 10 ſich] ich 265, 8 Vertraun aus Zutraun — Der Brief, der zwei Schreiben Hellmanns (die Unterschrift kann auch J. G. Hollmann gelesen werden) vom 13. und 15. März (Eing. Br. 1815, 144 und 143) beantwortet, ist im Concepthett zwischen Briefen aus der zweiten Hälfte des April eingeordnet 264, 20 Ulrich Jasper Seetzen (1767—1811)? vgl. ADB. XXXIII, 590.

7070. Vgl. zu 4102. Kräuters Hand 265, 19 Ausführung 269, 16 dem 270, 4—18 *g* Gedruckt: Briefwechsel II, 157. Dazu ein Concept von derselben Hand in demselben Fascikel wie zu 6118, Bl. 28, dem 265, 19 gefolgt und woraus ferner zu bemerken ist: 265, 16 von aus vom 21 auf's 23 das zweite ein nach nicht 21 könne *g* über kann 266, 21 ſtimmen, und an 28 heran *g* über daran 267, 1. 2 in gegenwärtigem 9 Blaſebalg g^2 aR für Anſtrengung Flammen *g* über Kohlen 13 handelnden *g* über einen 16 ſchauenden *g* über andern 18 ohne die *g* aR für und wie 19 bleiben würde *g* für geblieben 21 die

— haben *g* aR 24 Stadt *g* üdZ 26 Wochengeſpräch *g* aus Stadtgeſpräch 268, 1 erlebte — Rom *g* aus habe ich in Rom erlebt 4 letzten *g* aR mit nach ſelbſt, 6 in — Hölle *g* üdZ 9 zum] um zu 15 ſich *g* aR 15 herumdreht — 17 Knarren,)] (doch — Knarren,) herumdreht 19 Ohne nach Denn 269, 2 jetzt nach ſich's 11 Nimmt — nicht recht in Acht *g* aus Wenn man ſich nicht recht in Acht nimmt 12 Anforderungen 13 geiſt= Riemer? aus Geiſt 19. 20 Daß — gefährlich *g* aus Bey dem Orientaliſiren muß man ſich ſehr in Acht nehmen 21 für] vor Riemer mit Blei über für [vgl. unten] 22 uns *g* üdZ 23 alle *g* über die 270, 1—18 fehlt Darunter von Riemer, der am Anfang des Briefes aR notirt: unter d. 17. April 1815, mit Blei: *cetera desunt*; diese Notizen sind vielleicht eine Spur der mit Goethe gemeinsam 1826 vorgenommenen Durchſicht (vgl. S Boisserée II, 446) — 265, 15 Brief vom 31. März; der vorhergehende ist vom 12. Nov. 1814 18. 19 vgl. zu 256, 20 und 260, 13. 14 267, 7 Werke XLIV, 212; vgl. Briefe XIII, 123, 13 268, 1 vgl. Hempel XXIV, 510 und 956 12 Oratorium von Graun, Text von Ramler 269, 6 vgl. zu 318, 14 15 Werke VI, 16 (vgl. 367); Zelter schreibt: „Sende mir doch einige Lieder. Deinem Hans Adam habe ich ein Kleid angezogen, worin er ſich wird ſehen laſſen können“ 28 Brühl 270, 5 Mendelssohn; vgl. zu XXIV, 73, 24. 74, 9 und die im Register zu Goethes Briefwechsel mit Zelter VI, 443 angeführten Stellen 6 Brief vom 11. April und Autographen von Sebastian Bach, Joh. Philipp Kirnberger (1721 —1783; vgl. ADB. XVI, 24) und einem Ungenannten 12 Zelter an Goethe: „Einer hat das Stück I-wie-menen-Sie-dess? genannt“ 14 vgl. zu 118, 5.

7071. Handschrift unbekannt, nach Jahn eigenhändig. Gedruckt: Briefe an Voigt S. 337.

7072. Handschrift unbekannt. Gedruckt: Vogel, Goethe in amtlichen Verhältnissen S. 312, Briefe an Voigt S. 337. 272, 3 Verdienſte *Vogel*; die richtige Lesart (vgl. 271, 21. 272, 16. 20) zuerst von Döring (Goethes Briefe S. 291) eingesetzt — 272, 20 vgl. 7079 28 vgl. XXIII, 316, 7 und XXIV, 166, 11.

7073. Eine Collation der Handschrift in Hirzels Sammlung verdanken wir der Leipziger Universitätsbibliothek. Schreiberhand 273, 18 freyer nach früher und 274, 11

der Schutauanda Hs. und Conc.; geändert nach Bopp, Über das Conjugationssystem der Sanskritsprache S. XXVII f. 275, 16. 17 *g* Gedruckt: Beilage zur Allgemeinen Zeitung 1878, Nr. 359. Dazu ein Concept von Stadelmanns Hand, Abg. Br. 1814/15, 215, woraus zu bemerken: 273, 16 zeigt g^3 aR 18 Gebirgsarten höher und freyer 274, 4. 5 jenen Gegenden auch Wolfram 8 Ballaſt g^3 aus Pallaſt 9. 10 und — aufſteigen] um in — aufzuſteigen 13. 14 und der Prieſtergewalt 14 in nach welche 18 lebhafteren 27 dem g^3 aus den 275, 3 ſich g^3 aus ſie 5 den — Ihnen g^3 aus denen jenen 7 vom g^3 aR für beym 8 theilweiſe nach mich 16—18 fehlt — 274, 3 Eine von Windischmann gezeichnete geognostische Karte des Spessart 10 vgl. Tageb. V, 369.

***7074.** Concept von Augusts Hand, Abg. Br. 1814/15, 226 275, 19. 20 *g* 21 verehrteſter *g* aus geehrteſter 276, 5 innereS g^3 aR 7 benutzen wir g^3 aus erkennen wir es wenn g^3 über daß uns 8 unS g^3 aR ein g^3 über etwas 11 den g^3 über einen 12. 13 indem — Ihrigen g^3 aus daß Sie in jedem einzelnen 18 Höchſtdieſelben g^3 über Sie 18. 19 alS — verharren *g* aus ein freudiger Zeuge in Ihrer Nähe zu ſeyn [ſeyn g^3 über bleiben] 21 werden — ſpäteren g^3 aus wird auch daS Ende meiner 22 die bisherigen g^3 aR für die früheren; dieses g^3 für die verfloſſenen; dieses g^3 aR für die mittlere Zeit desſelben 23 Gunſt und g^3 aR 24 Frohſinn verfließen g^3 für Freude ſeyn — Datum nach dem Tagebuch 275, 19 vgl. zu 263, 19.

7075. Vgl. zu 4697. Schreiberhand. Gedruckt: Briefe an Eichstädt S. 196. Dazu ein Concept von Kräuters Hand, Abg. Br. 1814/15, 224, woraus zu bemerken: 277, 11. 12 durchgeſchlungen *g* für emporgehoben 13 und waS *g* über ſowohl als 14 wie derjenige *g* üdZ 18. 19 einer — angehörend aR 23. 24 von — vernehmen *g* aus Ew. Wohlgeboren beſtenS empfohlen zu ſeyn 25 fehlt — 277, 1 „Geh. Hofrath Eichstädt, mit Willemers Bruchstücken und Epimenides“ (Tageb. vom 22. April) 6 vgl. zu 122, 29. 21 15 vgl. 283, 23—25.

7076. Vgl. zu 268. Kräuters Hand 279, 12 *g* Gedruckt: Briefwechsel II, 164. Dazu ein Concept von derselben Hand, Abg. Br. 1814/15, 223, woraus zu bemerken: 278, 5 alſo auch)] auch alſo 6 iſt über geht 10 Mau nach und wahr-

lich *g* aR 15 jetzt] ganz 20 denn] demnach 279, 5 sehr] so 6. 7 An — denken *g* aus Eine — ich auszudenken 8 wozu *g* über wie 12 fehlt 14. 15 fehlt — 278, 1 Vom 7. April; Eing. Br. 1815, 167 4 Knebels Sohn war krank und sollte zum Kriege einberufen werden; er wurde auf seine Bitte aus weimarischen Diensten entlassen (Eing. Br. 1815, 194), nahm aber später als Leutnant im 32. Preussischen Infanterie-Regiment am Feldzuge Theil (Knebel-Doeberitz, C. L. v. Knebel S. 133) 20 Epimenides 279, 14 Knebel stand mit Göschen deswegen in Unterhandlung; am 23. April schreibt er: „Meine Gedichte wird Herr Göschen drucken" (Eing. Br. 1815, 194).

***7077.** Concept von Kräuters Hand, Abg. Br. 1814/15, 225 279, 18. 19 unendlich *g* aR 24 recht *g* üdZ 280, 14 ist *g* über wie sie 16. 17 unserm Hofgärtner *g* aus unsern Hofgärtnern — 279, 19 Voigt zeigte am 19. April die Geburt eines gesunden, wohlgebildeten Knaben an (Eing. Br. 1815, 183) 22 Voigt hatte Goethe am 27. Febr. ein „Schüsselchen von dem spanischen Roth, mit prächtigem Metallglanz" geschenkt (Eing. Br. 1815, 106) 280, 1 Diez, Vom Tulpen- und Narzissenbau in der Türkei; aus dem Türkischen des Scheich Muhamed Lalezari, Halle 1815; vgl. Werke VII, 222 und 295 und G.-Jb. XI, 25.

***7078.** Vgl. zu 3718, Nr. 2113. Kräuters Hand 281, 7 *g* — 280, 22 „An Bergrath Lenz, mit Briefen und Catalogen neu angekommener Mineralien" (Tageb. vom 22. April).

7079. Vgl. zu 6053. Kräuters Hand 282, 2 Nachricht fehlt Gedruckt: Briefe an Döbereiner S. 91 — 281, 16 vgl. 7072.

7080. Handschrift unbekannt, nach Jahn eigenhändig. Gedruckt: Briefe an Voigt S. 339 — 282, 6 7074 8 Gersdorff; vgl. 7071.

7081. Vgl. zu 6965. Augusts Hand 284, 8. 9 *g* Gedruckt: Briefwechsel[2] S. 67. Dazu ein Concept von Stadelmanns Hand, Abg. Br. 1814/15, 227, woraus zu bemerken: 283, 3 Familientischlein g^3 aus kleinen Familientisch 4 Kleinen erwünschte g^3 über Ihrigen wünschenswerthe 6 Was — 8 habe g^3 aus Soviel ich bis jetzt aus — sind) mir habe gewinnen können 10 unholden Figuren g^3 alt 13 suche g^3 über hinlege

14 aber g^3 üdZ 14. 15 hervor! g^3 über ein 15 denn g^3 aR für und 18 umgekehrten nach gerade 19 gerade — Gemeinsames g^3 aus das Gemeinsame 20 die g^3 über unsere 22 auch neuerlichst g^3 aR trefflich g^3 aus treffliche 23 *No.*] in Nummer g^3 aus noch, neuerlich in Numero 27 aufzuklären g^3 aus aufzuheitern 284, 1 zu nach schon 6. 7 das — anvertrauen in einer wohlverwahrten Pappe g^3 aus Heute geht das räthselhafte Gedicht auf eine Rolle gewickelt mit dem Postwagen ab 8. 9 fehlt — 282, 21 vgl. zu 7031 283, 6 vgl. zu 250, 6 25 Joseph Heinrich Alois (so!) Gügler (1782—1827); vgl. ADB. X, 95 und hier 277, 15.

7082. Die Handschriften der Briefe Goethes an Gries, aus denen schon Uhde, Hamburger Correspondent 1875, Nr. 200, Nachträge und Berichtigungen gab, befinden sich in der Hamburger Stadtbibliothek und sind für unsere Ausgabe neu verglichen worden. Augusts Hand 285, 9. 10 *g* Gedruckt: Aus dem Leben von Johann Diederich Gries S. 107. Dazu ein Concept von Stadelmanns Hand, Abg. Br. 1814/15, 230, woraus zu bemerken: 284, 11. 12 das — gelungenen g^3 aus die so trefflich gearbeitete 13. 14 Ew. Wohlgeb. g^3 über Sie 17 zufälligerweise nach wenn ich 18 gar nach mir 19 Zweck g^3 aR für Absicht 19. 20 eingeleitet g^3 aR für veranlaßt 21 Und — 23 sehen [tröstlich und erfreulich aus erfreulich und tröstlich] g^3 aR für und so muß denn freylich Eins in das andere gerechnet werden; eine erste, gleich wieder aufgegebene Änderung g^3 üdZ: wir wollen uns daher Glü 24 werden wir g^3 aus werde ich 285, 1 um — ziehen] und unterdessen in Überlegung ziehen 2 sey, um diesem 9 fehlt 10 den 22. April 1815 — 284, 13 Das Leben ein Traum. Zenobia 18 vgl. XXIII, 193, 20 24 Die Zenobia ist nur zweimal, am 30. Januar und 1. Februar 1815, aufgeführt worden.

7083. Nach einer Copie der Handschrift, im Besitz des Herrn Alexander von Bernus jun. in Manchester, gedruckt: G.-Jb. I, 250. Eigenhändig — 285, 11 vgl. zu 7031.

***7084.** Concept von Stadelmanns Hand, Abg. Br. 1814/15, 228 b 286, 7. 8 Versöhnendes aus Versöhnliches 8 wenn g^3 über indem 17 für g^3 aR für dir 287, 1 vielleicht g^3 üdZ 2 im g^3 aus in — Datum nach dem Tageb. 286, 2 Epimenides; vgl. 278, 20.

7085. Handschrift unbekannt. Gedruckt: Weimarische Blätter v. Fr. Peucer, Leipzig 1834, S. 609 — Zur Sache vgl. Werke XIII, 2, 216 und Peucers Brief an Goethe vom 12. April 1815: Eing. Br. 1815, 177 (ungedruckt).

7086. Vgl. zu 6053. Kräuters Hand. Gedruckt: Schweiggers Journal für Chemie und Physik XVI, S. 103 (nur der erste Absatz und die Beilage) und Briefe an Döbereiner S. 92 — 287, 17 Die Stelle lautet:

Voyage du Chev. Chardin en Perse.
Tom. III. pag. 29.

Les Mines d'Acier se trouvent dans les mêmes Païs, et y produisent beaucoup; car l'Acier n'y vaut que sept sols la livre. Cet Acier-là est si plein de Souphre, qu'en jettant la limaille sur le feu, elle petille comme de la poudre à canon. Il est fin, ayant le grain fort menu et délié; qualité, qui naturellement et sans artifice, le rend dur comme le Diamant. Mais d'autre côté, il est cassant comme le verre; et comme les artisans Persans ne lui savent pas bien donner la trempe, il n'y a pas moyen d'en faire des ressorts ni des ouvrages déliés et délicats. Il prend pourtant une fort bonne trempe dans l'eau froide, ce qu'on fait en l'enveloppant d'un linge mouillé, au lieu de le jetter dans une auge d'eau après qu'on l'a fait chauffer, sans le rougir tout à fait. Cet Acier ne se peut point non plus allier avec le Fer, et si l'on lui donne le feu trop chaud, il se brûle et devient comme de l'écume de charbon. On le mêle avec l'Acier des Indes, qui est plus doux, quoiqu'il soit aussi fort plein de Souphre, et qui est beaucoup plus estimé. Les Persans appellent l'une et l'autre sorte d'Acier, Poulad jauherder, Acier ondé, qui est ce que nous disons Acier de Damas, pour le distinguer d'avec l'Acier d'Europe. C'est de cet Acier-là qu'ils font leurs belles lames damasquinées. Ils le fondent en pain rond, comme le creux de la main et en petits bâtons quarrés. —

Über Jean Chardin (1643—1713) vgl. Werke VII, 214 und Biedermann, Erläuterungen zu den Tag- und Jahresheften S. 278.

***7087.** Handschrift von Kräuter im Geh. Haupt- und Staats-Archiv, A 9670 — 288, 16. 17 Es handelte sich um

bauliche Veränderungen im Bühnenraum 21 Carl Friedrich Christian Steiner Der Decorateur ist Friedrich Beuther (vgl. zu 225, 6. 7).

7088. Vgl. zu 268. Kräuters Hand. Gedruckt: Briefwechsel II, 165 — 289, 3 Gerning schickte am 17. April eine Übersetzung von Ovid („Erotische Gedichte des Ovid, metrisch übersetzt. Frankfurt 1815") und eigene Gedichte (Eing. Br. 1815, 200) 6. 7 „Von Duncker Epimenides 12 Exempl." (Tageb. 17. April).

***7089.** Handschrift von Schreiberhand im Geh. Haupt- und Staats-Archiv A 9662, Bl. 1. Dazu ein Concept von Stadelmanns Hand, Abg. Br. 1815, 234, woraus zu bemerken: 289, 20 architectonische *g* aus architektonischen ästhetische *g* aus ästhetischen 290, 3 einigermaßen nach doch 6 verfertigten *g* aR für den übrigen 7 vor *g* über für 9. 10 tief denkenden *g* über tief gedachten 10 doch nur *g* aR für zu; dieses *g* für doch nur 13 einem — Gonzagas *g* aus welcher ein Schüler war von Gonzaga 15 des *g* üdZ 16 Geschicklichkeit] Gründlichkeit 20 — 22 *g* 20 dieses nach auch 21 auch üdZ — 290, 13 vgl. Hempel XXVI, 40 und 179.

7090. Vgl. zu 7043. Kräuters Hand 291, 20 alles 294, 21 — 295, 5 *g* Gedruckt: J. V. Teichmanns Literarischer Nachlass S. 241 (292, 20—26 schon im Berliner Taschenbuch, hrsg. von R. Kletke, A. Duncker, E. Haenel, 1843, S. 252). Dazu ein Concept von Kräuters Hand in demselben Fascikel wie 6868, Bl. 137, woraus zu bemerken: 291, 3. 4 ward — aufmerksam g^3 aus war ich — aufmerksam gemacht worden 3 Zeitungen 4 wie g^3 über daß 7 bis mich denn 10 unterrichtete g^3 aus berichtete möglichst nach wo 20 alles 25 Theater nach die 26. 27 dieß — wo g^3 aus wie eben der Fall zeigt, daß ich 292, 1 welches 2 Sie üdZ 5 der nach den 8 Prose 12. 13 Schauspieler und Publicum 13 wechselsweise g^3 über einander 17 später nach und 18 eine] einige 24 die g^3 üdZ 293, 1 suche nach so wärs 13 Wird nach Daß 13. 14 jedoch — gedacht *g* aus es jedoch Ernst an die Aufführung zu denken 14. 15 einer — Erklärung *g* aus einem kleinen Aufsatze 15. 16 der — Theatergeistes *g* aus dieser Wiederbelebung eines abgeschiedenen Theaterversuchs 294, 1 Monologe *g*? aus Monologen 21 — 295, 5 fehlt — 290, 23 Bei der ersten Aufführung von Paläophron und Neo-

terpe spielte Brühl den Paläophron; vgl. Werke XIII, 2, 141 f.; Brühls Brief ist nach dem Concept (Original in dem oben erwähnten Fascikel des G.-Sch.-Archivs, Bl. 135) nicht ganz vollständig gedruckt bei Hempel XI, 1, 120 291, 3 vgl. zu 257, 1 6 vgl. zu 257, 2 8 vgl. zu 260, 13. 14 293, 3 Werke XL, 86 6 Der Löwenstuhl; vgl. zu 3, 24 aber auch zu 185, 19 11 Journal 1815, Nr. 4, S. 226; vgl. Werke XL, 106 und XVII, 322 (J^3) 19 Ludwig Devrient (1784—1832); vgl. ADB. V, 94 21 vgl. Werke XIV, 320 f. und Pniower, Goethes Faust S. 108 f. 294, 21—25 Brühls Brief an Kirms vom 24 April: Acta, Bl. 140.

***7091.** Handschrift im Geh. Haupt- und Staats-Archiv A 10065, Bl. 27. Eigenhändig 295, 6 der fehlt — Zur Sache vgl. 7045 und 7050.

7092. Vgl. zu 6635. Augusts Hand 297, 25 g Gedruckt: Leonhard I, 487. Dazu ein Concept von Kräuters Hand, Abg. Br. 1814/15, 209, woraus zu bemerken: 295, 13 für g^3 über der 16 ich wohl wünschte 18 zum nach schon 20 Gelingen der Ausführung keineswegs 296, 6 Nachzubringende g^3 aus Nachfolgende 16—25 Von Stadelmanns Hand auf einem lose eingelegten Bogen, der auch die Nachschrift (297, 6—24) enthält 18 Ihrer weitumfassenden 22 besonders aber zur Mineralogie 24 unser nach es 25 er sehr gerne Neben 297, 3—5 g^1 aR: Eisenglanz vom Fichtelb. Paulus (?) Sendung Nach 297, 5 folgt: Weimar den 17. März 1815 6—24 Stadelmanns Hand; vgl. zu 296, 18—25 6 am] den 7 aber g^3 aR 8 unerwartet g^3 über abermals 15 zu g^3 über so 18 vielseitigen g^3 aus allseitigen 19 zu lernen g^3 aus gelernt 21 gehindert g^3 aus verhindert 23 nun g^3 üdZ 25. 26 fehlt — 295, 13 „Die Beilage enthält die ausführliche Anzeige des Planes von dem Werke, welchem jene Auszüge (vgl. 213, 13 und 214, 6) angehören“ (Leonhard an Goethe 3. März 1815; Eing. Br. 1815, 130) 17 vgl. zu 96, 9 296, 1 vgl. zu 214, 6 3 vgl. zu 214, 23 11 Maria Paulowna? 297, 11 Eing. Br. 1815, 199; Leonhard theilt darin mit, dass Hanau mit Bayern vereinigt werden solle.

7093. Handschrift unbekannt. Gedruckt: Weimarische Blätter S. 609 — Zur Sache vgl. zu 7085.

*7094. Concept von Kräuters Hand in demselben Fascikel wie 7066, Bl. 40. 298, 15 überſendeten nach mir 1100 *fl.* üdZ 20 ergreifen aus erſehen

*7095. Handschrift unbekannt. 305, 7—19 und 310, 4—312, 16 gedruckt: Morgenblatt 1858, Nr. 22, wiederholt: Düntzer, Aus Goethes Freundeskreise S. 535. Hier nach den Concepten im G.-Sch.-Archiv. Concept des Briefes von Kräuters Hand, Abg. Br. 1815, 237, Concept der ersten Beilage (302, 6 — 312, 23) von Kräuters Hand in dem Fascikel des G.-Sch.-Archivs „Tonlehre", Bl. 16, Concept der zweiten Beilage (312, 24 — 313, 25) von Kräuters Hand, Abg. Br. 1814, 15, 191 299, 5 einer üdZ 15 die üdZ 300, 1. 2 gar wohl *g* über ſehr bequem 8 in — ſchon *g* aus ſchon in ein 9 einſchließt *g* aus einſchließen kann 12 beſitze *g* über habe 15 wenn *g* über daß 17 zwey nach ſich 22 haben *g* über erhalten 27. 28 wäre — worden *g* aus hätte [hätte nach würde] ich manche — erſpart 301, 5. 6 Die — finden *g* 12 Capellmeiſter aus Meiſter 12 gar nach dar[auf] 23 ſchon nach lange 302, 7. 8 zugeſchickt zu haben *g* aus zuſchicken 16 der aR für zur 17 beurtheilen kann *g* aus beurtheilt habe 18 Zugleich — 21 aR 23. 24 meiner — widerſtrebendes *g* aus gegen meine Überzeugung 303, 1 ihn über Ihnen 1. 2 Um der Übersichtlichkeit und bequemeren Lesbarkeit willen ist die Seite nicht gespalten worden, es wird vielmehr ein fortlaufender Text gegeben, in dem die Citate aus Schlossers Brief durch kleinere Typen ausgezeichnet und eingerückt sind 7 Im Concept nicht unterstrichen 9 unwillig nach gleich 28 zu finden *g* 304, 1—8 Hier wie in den folgenden Citaten aus Schlossers Brief sind im Concept nur die Anfangs- und Schlussworte angeführt; was in unserem Text in eckigen Klammern gedruckt ist, ist aus Schlossers Brief ergänzt 12 Im Concept nicht unterstrichen 18 Laſſe *g* aus Laß 23 alſo *g* üdZ 25 den — 27 doppelter *g* aus ihn dem Urvater Noah vorzüglich darſtellte, ſo iſt er gewiß doppelt geweſen 305, 10 dieſes Urgegenſatzes fehlt *Düntzer* 14 eine aus in einer 19 anſieht] annimmt *Düntzer* Statt 305, 20 — 308, 1 hatte Goethe ursprünglich dictirt: *b)* Die wichtige Lehre pp. bis für die Zahl eintritt. Dieſe ganze Stelle ſcheint mir, wie auch angeführt iſt, mit *No.* 9 zuſammenzutreffen, und füge

ſie daher gerne zu jener 306, 1 ich üdZ freudig *g* über freilich 307, 2. 3 gegen — geſchriebene aus der an Rand geſchriebenen 4 vgl. 306, 4 308, 8 derſelben 11. 12 ihres Werckes [so!] ausmachen *g* über daran nehmen 14 — 309, 35 daß die Molltöne p. bis zu Ende [vgl. zu 304, 1—8] 310, 1 liebenswürdig aus auf eine ſehr liebenswürdige Weiſe 5 aus nach durchaus 11 in's *g* aus in Subject] Object *Düntzer* 13 beliebt *g* über weiß 16 nicht *g* über keineswegs 19 ſollen aus ſollten 24 läßt allein *Düntzer* 27 Lebhaftern nach Da ſie raſchen Perſonen [raſchen Perſonen *g* über einſeitigen Raſchheit] höchſt langweilig vorkommen müſſen 28 Hier — Syſtole *g* aus Diaſtole und Syſtole bringen 311, 4 innerlich *g* üdZ 24 jener *g* über der 312, 3 durch *z* üdZ 3. 4 geahndet werden *g* über ahnden 4 Gleichgewicht nach große 6 höchſter *g* über nöthiger 12 einiger 27 dieſen Aufſchub alt für mich 313, 2 ſeine Freunde g^3 aus ſeinen Freunden 11 auf üdZ 11 als — 16 entfernten g^3 alt 17 wir g^3 über Sie 21 zuſammen beſtünden g^3 über uns gelänge 22 weiter g^3 aus weit — 299, 5 Der letzte Brief (7035) iſt vom 8. März 22 Eing. Br. 1815, 145; Schlosser bittet um Carlsbader Mineralien 300, 16 fehlt 301, 7 vgl. zu 166, 28 23. 24 vgl. 312, 23. 313, 25 und 220, 7 25 vgl. 313, 1—7 302, 1 Aufgeführt am 6. und 20. Mai 1815 6 vgl. zu 187, 15. 16 11 Sie ſetzen das „mathematiſch-objective des Hörbaren“ auseinander. Zum ganzen Brief vgl. Düntzers Aufſatz „Goethes Tonlehre und Christian Heinrich Schlosser“: Morgenblatt 1858, Nr. 22 und 23, wiederabgedruckt „Aus Goethes Freundeskreise“ S. 523.

*7096. Vgl. zu 3718, Nr. 2119. Kräuters Hand 314, 12 vom *g* aus von 15 mich *g* über Sich uns — 314, 3 Vom 2. Mai (Eing. Br. 1815, 251) 9 Erkenntnislehre der anorganiſchen Naturkörper. Gieſſen 1812.

7097. Handſchrift unbekannt. Gedruckt: Weimariſche Blätter S. 610 — 314, 22. 315, 1 vgl. zu 7085 1 Sie ſpielte die Margrethe.

7098. Vgl. zu 6749. Kräuters Hand. Gedruckt: „Zur Eröffnung des Frankfurter Goethemuseums am 20. Juni 1897“, S. 21. Dazu ein Concept von Kräuters Hand, Abg. Br. 1815, 243, woraus zu bemerken: 315, 21 fände *g* über findet wohl *g* üdZ 26 einige — die *g* aus einigen Gift zu

ziehen, den 316, 1. 2 zu — könnte g^3 über für sich benutzen kann 9 ablehnen aus abzulehnen 10 werde aus würde 11 nicht leicht über noch niemals 12. 13 eingestanden hätte. 317, 6 leidet aus erleidet 9 dürfen g^3 über können 10. 11 in — worden aR für in dieser Sache zu ihren Gunsten unterrichtet worden; dieses g^3 aus mich in dieser Sache ziemlich unterrichtet habe 12—20 Nachträglich hinzugefügt 17 kam über haben 18 gelegen] willkommen — 315, 17. 18 A. Kirchner (vgl. über ihn ADB. XVI, 18) war in der Jenaischen ALZ. 1815, Ergänzungsblätter Nr. 17 angegriffen worden; Nr. 13 des Intelligenzblattes brachte eine ihm nicht genügende Berichtigung 316, 7 vgl. zu XXII, 322, 25 14 Kirchner befolgte den Rath und liess seine eingehende Gegenberichtigung in der Hallischen Literaturzeitung Nr. 171 erscheinen 317, 13 vgl. zu 289, 3.

***7099.** Handschrift, eigenhändig, in den Theater-Directorialacten des G.-Sch.-Archivs „Den Hofschauspieler Deny betr.", Bl. 104 317, 24 welch — Datum nach dem Votum Kirms' vom 8. Mai in derselben Angelegenheit auf demselben Blatte 317, 23 Wofür, ist aus den Acten nicht zu ersehen 318, 1 Es gelang Deny dem Theater zu erhalten.

7100. Handschrift im G.-Sch.-Archiv. Kräuters Hand 318, 14 ich üdZ 319, 17 *g* Gedruckt: G.-Jb. IV, 165. Dazu ein Concept von Kräuters Hand, Abg. Br. 1815, 235^b, woraus zu bemerken: 318, 17 jetzo abgekommen g^3 über entfernt 20 man nach und 319, 1 aber g^3 über jedoch 13 indessen für nach für die Anregung, die 17 fehlt — Ein älteres Concept (zwischen Briefen vom 20. und 22. April eingeordnet) von Kräuters Hand, Abg. Br. 1814/15, 218, hat folgenden Wortlaut:

Ew. Wohlgeboren

weiß ich den schönsten Dank, daß Sie mich durch Ihre wohlgearbeitete Schrift in das schöne Reich der Baukunst wieder haben versetzen wollen, worin ich sonst so leidenschaftlich verweilte, gegenwärtig aber nur als fremder Gast manchmal augenblicklich einkehre. Daher würde ich mich eines Urtheils in einer so wichtigen Sache nicht gern unterziehen; da aber in der Hauptsache meine

Überzeugung mit der Ihrigen zusammentrifft, so kann ich einigermaßen getrost meinen Beyfall aussprechen.

Zuvörderst also glaube ich, daß man diejenigen nicht genug anfeuern und begünstigen kann, die sich mit den älteren Denkmalen der deutschen Baukunst beschäftigen, und sie uns in Zeichnungen und Kupferstichen mit kritischer Genauigkeit darstellen, auch insofern sie unvollendet geblieben, sie nach vorgefundenen alten Rissen, Überlieferungen und Muthmaßungen auf dem Papiere restauriren, wodurch wir zu einem Anschauen gelangen, das uns so lange Zeit gefehlt, und das uns zur Bewunderung der Kühnheit solcher ungeheuern Unternehmungen und zu einem erfreulichen patriotischen Staunen über dieselbigen hinreißt. Möchten die desfallsigen eifrigen und gründlichen Bemühungen der Herrn Boisserée durch Zeit und Gönner genugsam gefördert werden.

Aber jemehr wir hiedurch das Charakteristische jener Gebäude historisch und kritisch kennen lernen, destomehr wird alle Lust verschwinden, bey Anlage neuer Gebäude, jenen Formen zu folgen, die einer entschwundenen Zeit angehören. Die neuere Neigung dazu ist aus dem falschen Triebe entstanden, der dasjenige, was er schätzt, auch unter völlig widersprechenden Bedingungen wieder hervorbringen will. Bedenkt man, daß eine trübe düstere Phantasie, die sich im Formlosen gefällt, um Spitzbogen und Zacken Nebeln gleich gern schweben mag; bedenkt man, mit freyem Sinn, daß man jene erstaunenswürdige Kunst vorerst als Gartenspäße eingeführt hat, so wird das Ungehörige sogleich in die Augen fallen, wenn man zu höheren Zwecken jene auch noch so respectabele Formen wieder gebrauchen wolle.

Am wenigsten scheint man zu bedenken, daß die Baumeister des 13. Jahrhunderts auf ein ungeheures technisches Element wirkten, wovon bey uns alle Spur verschwunden ist. Wo sind denn die Verbrüderungen der Steinmetze und Maurer, ihre Archive, geheime Überlieferungen der Meister und Gesellen? wo der tüchtige Sinn, der ihren Gilden, Hütten genannt, das Leben gab? wo sind diejenigen Arbeiter, die das Glas färbten, mahlten, in Bley setzten, die damals zu tausenden existirten, daß nicht allein Kirchen und Capellen, Burgen und Stammhäuser, sondern auch jedes Wirthshaus und Herberge mit gemahlten Scheiben prangen konnte, um welche wir die Schweizer bis auf den heutigen Tag beneiden? wo sind die Zeichner, die auf eine löblich manierirte Weise

Ritter und Pfaffen, Edelfrauen und Tugenden, Früchte und Gethier zu Bekleidung von Wappen und Emblemen alles zusammen in tüchtiger heraldischer Übertriebenheit zeichnen, und so den Glaskünstlern vorarbeiten können? Dieses alles stand den Baumeistern jener Zeiten durch mehrere Jahrhunderte nicht sowohl zu Gebot, sie mußten sich vielmehr vor dem Zudrang solcher ungeheuern Handwerkskräfte künstlerisch verwahren, und mit gewaltigem Geiste diese Fertigkeiten zu beherrschen suchen. Da läßt sich denn freylich begreifen, wie ein außerordentlicher Mann, der Baumeister des Doms zu Cöln, vom Grundriß bis zum letzten Thurm und Widerlagsspitze, von der Gewölbrippe bis zu den bunten Scheiben, alles aus einem Gusse denken und unternehmen konnte. Wie würden wir, wenn ein solches Unternehmen auch räthlich und zeitgemäß wäre, den hunderttausendsten Theil davon zusammenbetteln müssen. Die Boisseréeschen Hefte mögen zum Beleg dieser Worte dienen, und den Kenner überzeugen, daß darin nichts übertrieben ist.

Und nun von dem zweyten Puncte; in welchem ich auch Ihrer Meinung beytrete, daß man eine protestantische Gemeinde unter einer heitern Kuppel zu bequemer Anhörung der Predigt versammeln solle, da sich denn an den Seiten des entschiedenen Grundes, wie Ihr Plan und Vorschlag ausweist, die übrigen Erfordernisse des Ritus, so wie andrer Bedürfnisse gar wohl befriedigen lassen.

Schließlich muß ich jedoch mit Betrübniß bemerken, daß ein Erforderniß des christlichen Gottesdienstes aller guten Architektur gerade widerspricht, so daß eine befriedigende Ausgleichung nimmer zu hoffen steht. Es sind dieses die Glocken, wir mögen nun wie die Türken und Venetianer Minarets und Marcusthurm von dem Tempel absondern, den Thurm heranrücken und ankleben, wie die älteren Deutschen die Glockenstühle in die Façade aufnehmen, und uns wie sie verleiten lassen, durch Thürme den Schall noch überflügeln zu wollen, so wird immer dieselbe Unbequemlichkeit mehr oder weniger gefühlt, und allenfalls nur kümmerlich verdeckt und versteckt werden. Je besser der Styl des Tempels ist, je ärger widersprechen sie demselben, wie man an der Rotunde und St. Peter sehen kann. Und so haben auch Sie, mein Wertheſter! sich durch die Glocken genirt gefunden, denen zur Liebe Sie ein Paar ungeheuere Pfeiler aufbauen, wodurch Ihre Kirche mehr das Ansehn eines Castells, als das eines friedlichen Gotteshauses ge-

winnt. Da man jedoch dem Genie, und dessen Erfindungskraft keine Grenzen setzen kann, so muß man es immer für möglich halten, daß auch dieses schwere Problem aufgelöst und zur Befriedigung gebracht werde.

Für die historischen Anregungen Ihres Heftes erstatte gleichfalls meinen schönsten Dank.

Über den Adressaten vgl. ADB. IV, 71 318, 14 Grundzüge einer Theorie der Bauarten protestantischer Kirchen, Berlin 1815, übersandt mit einem Brief vom 18. März (Eing. Br. 1815, 179).

7101. Handschrift in den Theateracten des G.-Sch.-Archivs, Fascikel 34, Bl. 14. Eigenhändig 320, 4 empfehlend üdZ Gedruckt: Schriften der G.-G. VI, 310; ebda. zur Sache.

7102. Vgl. zu 268. Kräuters Hand. Gedruckt: Briefwechsel II, 168 — 320, 20 vgl. 289, 8 und Schuchardt, Goethes Kunstsammlungen II, S. 3, Nr. 1.

7103. Vgl. zu 2666. Eigenhändig. Gedruckt: Briefe an Voigt S. 341 — 322, 10 „Neue Vindobonensia — aber nur vom Geist der älteren — darf ich mich nicht scheuen mitzutheilen“ (Voigt an Goethe, 8. Mai; Eing. Br. 1815, 259) 15 Pauline Serviere? sie empfiehlt einen Ungenannten in einem Brief vom 6. Mai (Eing. Br. 1815, 260).

***7104.** Concept von Kräuters Hand, Abg. Br. 1815, 236 323, 13. 14 eine — Arbeiten aus eine ältere Arbeit von mir 17 dem Unternehmen g^3 über ihrer Arbeit 18 solches begünstigen g^3 aus solche auf das Theater würdig befördern 19 hängt nach dieses 23 verdienten Herrn g^3 alt 21 rathschlagen g^3 aus berathschlagen 324, 1 ihn g^3 über demselben 2 und g^3 über Ich — Über Seidel (1765–1831) vgl. ADB. XXXIII, 617 323, 13. 14 Lila; Seidel hatte sie componirt, das Stück bei der Berliner Intendanz eingereicht und auch Goethe gebeten es in Weimar aufzuführen (16. Febr.; Eing. Br. 1815, 100).

Ein ungedruckter Brief Goethes vom 11. Mai 1815, im Besitz von Herrn Rechtsanwalt Dr. Mönckeberg in Hamburg (Strehlke II, 483), blieb für die Ausgabe unerreichbar, da die Benutzung verweigert wurde.

7105. Handschrift unbekannt. Gedruckt: Vogel, Goethe in amtlichen Verhältnissen S. 314.

7106. Handschrift unbekannt. Gedruckt: Vogel, Goethe in amtlichen Verhältnissen S. 366 325, 5 dann — 325, 7 vgl. zu 272, 28.

7107. Nach der eigenhändigen Handschrift, im Besitz des Herrn D. Meinert in Dessau, gedruckt: G.-Jb. VII, 187 — 326, 6 fehlt 18 14. Mai.

*7108. Concept von Kräuters Hand, Abg. Br. 1815, 250 326, 21. 22 ich — begleite g^3 aus meine Gedanken — begleiten 327, 2 diese nach auch 6 dadurch g^3 üdZ entspringt g alt für wird; dieses g^3 über bleibt 10 in nach vom Haus der Gönner und Freunde 11. 12 gemüthliche — besuchen g^3 aus in lachende Gegenden oder zu frohen Menschen zu gelangen 16 vollendet nach wohl nach 21 folgt: pp. 22—24 g

In einem Concept von Kräuters Hand (Abg. Br. 1815, 248) und einer cassirten Reinschrift von derselben Hand (G.-Sch.-Archiv; Divan-Papiere) ist ein in den Werken VI, 316 abgedruckter Brief Goethes an Cotta erhalten. Dass der Brief nicht abgesandt ist, geht aus Cottas Brief vom 2. Juni („Acta die neue Ausgabe meiner Werke betr.“, Bl. 30) und daraus hervor, dass sich der Brief im Archiv der Cottaschen Buchhandlung nicht vorfindet. Hier wird nur der definitive Text abgedruckt und auf eine Angabe der Abweichungen des Concepts verzichtet.

Da ich nunmehr nicht hoffen darf, Ew. Wohlgeboren dieses Jahr bey uns zu sehen, so will ich von dem Vielen, worüber mich gern mit Ihnen besprochen hätte, nur folgendes vorläufig wählen, weil der Vorsatz den ich hege, Vorbereitung und Übereinkunft nöthig macht. Ich habe mich nämlich im Stillen längst mit orientalischer Literatur beschäftigt, und um mich inniger mit derselben bekannt zu machen, mehreres in Sinn und Art des Orients gedichtet. Meine Absicht ist dabey, auf heitere Weise den Westen und Osten, das Vergangene und Gegenwärtige, das Persische und Deutsche zu verknüpfen, und beyderseitige Sitten und Denkarten über einander greifen zu lassen. Ew. Wohlgeb. vorjähriges freundliches Geschenk der Übersetzung des Hafis hat mich auf's neue angeregt, und es liegt bey mir schon ein ziemliches Bändchen bey-

sammen, welches, vermehrt, künftig unter folgendem Titel hervortreten könnte:

Versammlung deutscher Gedichte, mit stetem Bezug auf den Divan des persischen Sängers Mahomed Schemseddin Hafis.

Sey das Wort die Braut genannt,
Bräutigam der Geist,
Diese Hochzeit hat gekannt
Wer Hafisen preist.

Außer dem genannten Hafis ist auf die orientalische Poesie und Literatur überhaupt Rücksicht genommen, von den Moallakat und dem Koran bis auf Djami, ja die türkischen Dichter sind nicht außer Acht gelassen. Ferner bin ich bedacht, den vorzüglichsten Männern, welchen diese Literatur in Europa so vieles zu verdanken hat, jedem ein poetisches Monument in seiner Art zu errichten, den verstorbenen sowohl als lebenden, wobey die Reisenden nicht vergessen sind, und woraus große Mannigfaltigkeit entsteht.

Diesen deutschen Divan wünscht ich, in Form eines Taschenbuchs, in viele Hände, wozu aber noch Zeit ist, denn er muß sich noch um manche Glieder vermehren. Ew. Wohlgeb. aber vertraue ich dieses voraus, weil ich zu solchem Zwecke schon manches vorgearbeitet sehe, und noch vorzubereiten wäre. So haben Sie z. B. die von Hammersche Übersetzung des Hafis drucken lassen, ein sehr verdienstliches Werk, und für mich von großem Werth, das aber doch nicht viele Leser findet, indem es in Zuständen, Gesinnung und Dichtungsart allzusehr von uns abliegt.

Im Morgenblatt fängt man an den ungeheuern Reichthum der orientalischen Aneldoten zu nutzen, welches ich als eine günstige Vorbedeutung für mein Unternehmen ansehe.

Herr von Hammer hat ein ausführliches Manuscript über persische Literatur nach Göttingen gesendet, wovon Ew. Wohlgeb. wahrscheinlich Kenntniß haben. Vielleicht wäre der Verlag eines so gelehrten, aber nur für einen kleinen Kreis interessanten Werks ehr zu übernehmen, wenn in einem allgemein lesbaren und, will's Gott! anziehenden deutschen Dichterwerke, jene abgeschiedene fremde Gestalten charakteristisch neu belebt, gleichsam

im Spiegel gezeigt würden. Haben Sie die Güte dieſe Sachen bey ſich zu bedenken, und zu überlegen, von meinem Unternehmen gegen niemanden etwas zu erwähnen. Denn ob ich gleich aus meiner Arbeit kein Geheimniß mache, ſo habe ich doch das eigentliche Wie und Was niemand vertraut. Mein Divan beſteht gegenwärtig ſchon ohngefähr aus hundert größern Gedichten von mehreren Strophen und Zeilen, und von vielleicht eben ſoviel kleineren, von acht Zeilen und drunter. Es kommt nun auf's Glück an, wie er ſich vermehren wird. Soviel vor meiner Abreiſe nach Wiesbaden, wo ich von Ihnen etwas zu vernehmen hoffe, und für diesmal mit den beſten Wünſchen mich beurlaube.

Weimar d. 16. May 1815.

7109. Vgl. zu 4102. Kräuters Hand 332, 27—333, 3 g 9 dem üdZ Gedruckt: Briefwechsel II, 179. Dazu ein Concept von Kräuters Hand (zu 328, 1—333, 18 Abg. Br. 1815, 239, zu 333, 19—334, 8 Abg. Br. 1815, 245) woraus zu bemerken: 328, 5 als Knaben g^3 über von Kindheit an 8 ihm g^3 üdZ etwas g^3 aus was 9 im] in 10 Es—einiger g^3 aus Denn es bedarf wenig 15 Theater g^3 über Bühnen 329, 4. 5 zur willkommenen 5 ward g^3 aus war 10 aber g^3 üdZ 19 in—Literatur g^3 aR 365 g^3 über 410 20 Schmäh-Sonette g^3 aus Schmähgedichte 20 welche—22 publicirt [publicirt nach auf ihn] g^3 aR 24 betrachtet g^3 üdZ 25 c) nach überhaupt angeſehn g^3 üdZ 330, 3 umſtändlicher nach habe 9 erſt recht klar 16 gewiſſe g^3 aus gewiß 26 geſehen g^3 aus ſehen 28 in—blieb g^3 aR Hätte nach Denn 331, 1 ſo aR für wie 3 gelangt g^3 aus gelangen ſich g^3 üdZ 7 geleſen g^3 aR 12 er nach wir 15 für üdZ 16 und pfuſchen g^3 aR 22 p. fehlt 28 Entſchließe nach und 332, 6 müßteſt—Periode g^3 aus bey—Periode müßteſt du 15 zu—habe] habe zu ſagen gewußt 20 vorſagt g^3 aus ſagt 22. 23 Nun—erſt g^3 aus und nun begreif ich 24 ſo nach Mann hochſchätzen g^3 über bewundern 27—333, 4 fehlt 15 daraus] dadurch Nach 18 folgt noch: Nun aber lebe wohl und laß bald von dir hören 334, 6 Sind nach Soll ich 7 und—Beharrlichkeit aR — 328, 1 Vom 16.—22. April (Briefw. II, 163) 21 vgl. zu 293, 11 25 Über Lady Hamilton vgl. zu 253, 6, über Frau Hendel-Schütz Werke XXXVI, 58, Briefe XXI, 106, 17. 174, 17 und

ADB. XI, 734 329, 13 Werke XLVIII, 156 15 Hempel XXIX, 304 16 Werke XL, 86 18 Hempel XXIX, 612 23 Hempel XXVIII, 729 26 Werke XL, 119; vgl. auch Hempel XXIX, 314 330, 2 Werke XL, 106 15 vgl. zu 78, 7 20 vgl. zu 82, 5 331, 6 vgl. zu 130, 3. 4 18 vgl. zu 69, 3 333, 19. 20 Am 7. Mai (Tageb.).

7110. Handschrift unbekannt. Gedruckt: Deutsche Briefe S. 72. Dazu ein Concept von Kräuters Hand, Abg. Br. 1815, 251, dem 335, 4. 5 gefolgt und woraus ferner zu bemerken ist: 334, 9 fehlt 16 vorläufig nach zu 22 aufklären solle 23 wird über würde 335, 1 immer gleich und ähnlich 3 demselben] besonders von seinem persönlichen 5 Ihrer vorläufigen Nachricht quillt nach schwillt 6 senden nach sehen 7 Rheinfluß an nach lieber 11 allerschönste 13. 14 fehlt; dafür: Weimar 17. May 1815 — 334, 12 Mit Werken Woltmanns und seiner Frau 16 Vom 18. April (Eing. Br. 1815, 190).

***7111.** Concept von Kräuters Hand, Abg. Br. 1815, 246 335, 21 empfindlich g^3 aus empfindliche 24. 336, 1 begreiflich nach leicht 13 reichen g^3 über breiten 14 Gevatterinn g^3 üdZ — 335, 15 Vom 6. Mai 336, 18 vgl. 192, 18 und zu XXIV, 168, 21.

7112. Vgl. zu 6053. Kräuters Hand. Gedruckt: Briefe an Döbereiner S. 92.

7113. Vgl. zu 6176. Kräuters Hand 337, 21 höchst aus höchsten 338, 9 *g* Gedruckt: G.-Jb. IV, 222 — 337, 19 Die von F. A. Brockhaus und Carl Bertuch dem Fürsten Metternich überreichte Denkschrift gegen den Nachdruck? vgl. zu 6900.

***7114.** Vgl. zu 2677. Kräuters Hand — 338, 14 vgl. Werke VII, 222 15 vgl. zu XXIII, 222, 1.

***7115.** Vgl. zu 2677. Kräuters Hand 339, 8 ein *g* aR 10 Auch — mit *g* — 339, 2 Randnotiz von H. Meyers Hand: „Betrift die v. der Münchner Akad. in Steindruck herausgegebenen Köpfe nach Langers Zeichnungen“ 6 Carl Friedrich Ludwig von Rumohr (1785—1843); vgl. ADB. XXIX, 657; das Tagebuch erwähnt ihn am 17. und 18. Mai.

7116. Handschrift in Hirzels Sammlung; eine Abschrift verdanken wir der Leipziger Universitätsbibliothek. Schreiberhand 340, 19. 20 *g* Gedruckt: G.-Jb. XI, 24 nach dem Concept von Kräuters Hand, Abg. Br. 1815, 247, woraus zu bemerken ist: 339, 12. 13 fehlt 17 und meine aus mit meinem 18 darin *g* über ja 19 Schickſale g^3 aR 20 Liebhabereyen der Menſchen [der Menſchen g^3 üdZ] auf vernünftigſte g^3 aus verſtändigſte 21 von — Rede aus daß von — Rede ſey 340, 1 und analog g^3 üdZ oder nach und durch Analogie auf uns anwendbar ſind ſich nach die 3 auch nach und 6. 7 Anfragen g^3 aR für Bitten 7. 8 was — anzeige g^3 aus um die Tolmetſchung der auf dem beygefügten Deckel befindlichen Schrift 9—14 aR für ſodann folgende Anfrage: Die Perſer haben ein Wort, welches einen unbehaglichen Zuſtand andeutet, in welchem ſich der Trinker den andern Morgen nach einem Rauſch befindet, und was der Deutſche mit dem ſcherzhaften Namen Katzenjammer belegt. Ich hab es im Chardin gefunden, es bedeutet in wörtlicher Überſetzung einen freudloſen Zuſtand. Da ich die Stelle nicht wieder auffinden kann, wird es Ew. Hochwohlgeb. leicht ſeyn, mir dieſen Ausdruck gefällig anzuzeigen [vgl. Werke VI, 213] 15 zunächſt g^3 üdZ 15 in — 18 dürfen g^3 aus daß ich mir in — wandle, indem Sie es unumſchränkt beherrſchen mich manchmal Ihrem Schutz und Gunſt empfehle 19—21 fehlt; dafür: May 1815 — Über den Adressaten vgl. Werke VII, 222 und G.-Jb. XI, 24 339, 16 vgl. Werke VII, 222 340, 4 vgl. zu 280, 1 10 vgl. Werke VI, 50 13 vgl. Werke VII, 286.

7117. Vgl. zu 7043. Kräuters Hand 340, 22 In 341, 14 an] in 21. 22 oder — Interims-Quittung aR Handschrift der Beilage, eigenhändig, im Kestner-Museum in Hannover. Mit Ausnahme der Beilage gedruckt: J. V. Teichmanns Literarischer Nachlass S. 243. Dazu ein Concept von Kräuters Hand, Abg. Br. 1815, 251 b, dem 340, 22 und 341, 14 gefolgt und woraus ferner zu bemerken ist: 340, 23. 24 meinem — davon] davon meinem — Freunde 341, 12 Zeitung üdZ 14 an üdZ 20 vom] an 21. 22 oder — Interims-Quittung fehlt Zur Beilage ein eigenhändiges Concept in demselben Fascikel wie 6868, Bl. 142 mit der Überschrift: Interims-Quittung 342, 1. 2 Theater-Ober-Intendanz aus Theater-Inten-

dann Nach 9 folgt: Abgesendet *cod.* Ein gleichfalls eigenhändiges Vorconcept ebenda Bl. 143 — 341, 1 7090 4 vgl. zu 293, 11 und Werke XL, 106 18 vgl. Briefwechsel mit Zelter II, 174.

7118. Nach der eigenhändigen Handschrift gedruckt: Wissenschaftliche Beilage der Leipziger Zeitung 1891, Nr. 54 342, 22 Expedionen 343, 6 wolle, ich vorläufig

7119. Vgl. zu 2666. Schreiberhand. Gedruckt: Briefe an Voigt S. 358 — Die Datirung (vgl. Düntzer, Goethe und Carl August [2] S. 708) ergiebt sich aus folgenden Erwägungen: die Abwesenheit (343, 14) kann sich nur auf Goethes Rheinreise beziehen (vgl. den Brief an Voigt vom 1. Oct. 1815); da es nicht anzunehmen ist, dass Goethe von der Reise ein Billet ohne Ort und Datum abgeschickt hat, muss es vor der Abreise geschrieben sein, vermuthlich zwischen dem am 13. Mai angekündigten Besuch Goethes bei Voigt (vgl. 326, 14) und dem Besuch Voigts bei Goethe am 23. Mai (Tageb.).

***7120.** Concept von Kräuters Hand in demselben Fascikel wie 7066, Bl. 43 344, 6 Auch nach Mich 8 21. aus 22; alt *g*: Abgesendet *cod.* Auf demselben Blatt ein Concept zu den 344, 2 erwähnten Assignationen.

Postsendungen.

1814.

September
15. —, Stuttgart [6907].
16. —, Weimar [6908].
—, Eisenach.
20. —, Weimar [6910?]
22. —, Wiesbaden.
25. —, Fulda.
26. —, Eisenach.

October
7. —, Weimar [6914].
31. —, Frankfurt.
—, Hanau [6921].

November
1. Seebeck, Nürnberg.
Zelter, Berlin [6922].
v. Trebra, Freiberg.
8. Wolf, Berlin [6926].
v. Trebra, Freiberg.
10. Stark, Jena.
17. v. Grotthuss, Dresden [6931].
18. Dohm, Pustleben [6932].
Brizzi, München [6933].
Schlosser, Frankfurt.
21. Boisserée, Heidelberg [6934].
Zelter, Berlin [6940].

November
21. Brentano, Frankfurt [6939].
23. Sältzer, Eisenach [6941].
Schleiermacher, Darmstadt [6942].
24. —, Frankfurt [6944].
25. Schlosser, Frankfurt [6945].

December
4. Schlosser, Frankfurt [6948].
13. v. Goethe, Jena [6949?]
21. Cotta, Stuttgart [6952].
Weber, Berlin [6955].
Schlosser, Frankfurt.
23. Servière, Frankfurt [6957].
Sältzer, Eisenach [6956].
26. —, Frankfurt.
27. Gmelin, Rom [6959].
Zelter, Berlin [6963].
v. Leonhard, Hanau [6960].
Willemer, Frankfurt [6965].
Brentano, Frankfurt [6964].
30. Schlosser, Frankfurt [6967].

1815.

Januar

2. Stimmel, Leipzig.
   v. Grotthuss, Dresden [6971].
   Boisserée, Heidelberg [6972].
   —, Heidelberg [6970].
4. Schaeffer, Düsseldorf [6973].
   Sältzer, Eisenach.
7. Nicolovius, Berlin [6977].
9. Cramer, Wiesbaden [6978].
16. Brentano, Frankfurt [6990].
   Stimmel, Leipzig.
   v. Leonhard, Hanau [6986].
18. Schelling, München [6992].
   v. Luck, Mainz [6991].
   Melber, Frankfurt [6993].
   Meyer, Minden [6994].
23. Schlosser, Frankfurt [6996].
25. Jacobs, Gotha [7001].
   Franckenberg, Gotha [7000].
30. —, Jena [7008?].

Februar

2. Weber, Berlin [7011].
   Färber, Jena.
6. Schlosser, Frankfurt [7013].
   —, Heidelberg [7014?].
13. —, Frankfurt [7017].
20. Cotta, Stuttgart [7022].
   —, Göttingen [7019?]

Februar

21. Döll, Gotha.
23. Seebeck, Nürnberg [7024].
27. Hundeshagen, Wiesbaden [7026].
   Rochlitz, Leipzig [7030].
   Gerhard, Leipzig [7025].
28. v. Leonhard, Hanau [7028].

März

7. Cotta, Stuttgart.
   Schlosser, Frankfurt [7035].
11. Schlosser, Frankfurt.
17. Cotta, Stuttgart.
27. Cotta, Stuttgart [7047].
   —, Stuttgart.
29. Felix, Leipzig.

April

1. Schlosser, Frankfurt.
   v. Giech, Würzburg [7048].
   v. Woltmann, Prag [7049].
3. Willemer, Frankfurt [7056].
8. Weber, Berlin [7062].
   Duncker, Berlin [7063].
13. Frege, Leipzig [7066].
   Levezow, Berlin [7065].
16. Raabe, Potsdam.
17. Zelter, Berlin [7070].
24. Willemer, Frankfurt [7081].
   Windischmann, Aschaffenburg [7073].
   Gries, Jena [7082].
27. v. Trebra, Freiberg [7084].

Mai
1. Brühl. Berlin [7090].
5. Schlosser, Frankfurt [7095].
12. Catel, Berlin [7100].
Seidel, Berlin [7104].
Cotta, Stuttgart.
Mai
18. Sartorius, Göttingen [7111].
20. —, Berlin [7116].
—, Prag [7110?].
22. —, Berlin [7117].
25. Frege, Leipzig [7120].

Tagebuchnotizen.

1814.

Juli
28. Christiane v. Goethe, Weimar [6882].
29. Cotta, Stuttgart [6883].
Christiane v. Goethe, Weimar [6884].
Schlosser, Frankfurt („Assignation auf 1000 fl ").

August
1. Christiane v. Goethe, Weimar [6885].
Schlosser, Frankfurt [6886].
v. Leonhard, Wiesbaden [6887].
2. Carl August, Aachen.
Windischmann, Aschaffenburg.
7. Schlosser, Frankfurt [6888].
8. Christiane v. Goethe, Weimar [6889].
A. v. Goethe, Weimar [6890].
August
11. Carl August, Aachen („Sart. Recens.").
19. Christiane v. Goethe, Weimar [6892].
A. v. Goethe, Weimar [6893].
20. Schlosser, Frankfurt [6894].
26. Carl August, Frankfurt („Das Stundenblatt der Estafette").
29. A. v. Goethe, Weimar [6897].
Christiane v. Goethe, Weimar [6898].
Riemer, Weimar [6899].
30. v. Humboldt, Wien.
Bertuch, Weimar [6900].
Schultz, Berlin [6901].
31. Schlosser, Frankfurt [6903].
Boisserée, Cöln [6902].

September

9. Schlosser, Frankfurt [6906].
10. Bismark, Bieberich.
11. Cotta, Stuttgart [6907].
15. v. Müller, Weimar [6908].
21. Christiane v. Goethe, Weimar [6910].
23. Christiane v. Goethe, Weimar [6911].
Gräfin Fritsch, Wien („durch Frau Dr. Schlosser").
Cramer, Wiesbaden („mit der Kupferlasur von Chessy").

October

31. C. H. Schlosser, Frankfurt.
v. Leonhard, Hanau [6921].
v. Trebra, Freiberg.
Zelter, Berlin [6922].
Seebeck, Nürnberg.

November

2. v. Knebel, Jena [6923].
Voigt, Jena? („zwei Spiritnosa").
Eichstädt, Jena [6924].
8. Wolf, Berlin [6926].
v. Trebra, Freiberg.
9. v. Leonhard, Hanau [6927].
Schlosser, Frankfurt („Brochuren. Gricchische Messe").
10. Stark, Jena.
16. v. Grotthuss, Dresden [6931].
18. v. Dohm, Pustleben [6932].

November

18. Brizzi, München [6933].
Schlosser, Frankfurt.
21. Chassepot, Grandvilliers [6938].
Boisserée, Heidelberg [6934].
Brentano, Frankfurt [6939].
Zelter, Berlin [6940].
23. J. F. Sältzer, Eisenach [6941].
Schleiermacher, Darmstadt [6942].
Brentano, Frankfurt [6944].
27. Schlosser, Frankfurt [6945].

December

9. A. v. Goethe, Weimar [6949].
13. Ramann, Erfurt („Wein-Bestellung").
15. Willemer, Frankfurt („wegen des Weins").
18. Herzogin Louise, Weimar.
C. G. v. Voigt, Weimar.
A. v. Goethe, Weimar.
26. Gmelin, Rom [6959].
v. Leonhard, Hanau [6960].
28. Brentano, Frankfurt [6964].
Willemer, Frankfurt [6965].
Carl August, Wien [6962].
30. Margaretha Schlosser, Frankfurt [6967].

1815.

Jannar

1. Schelver, Heidelberg [6970].
   Schenke (= A.W. Paulus; vgl. zu 7044), Heidelberg.
   v. Grotthuss, Dresden [6971].
   Boisserée, Heidelberg [6972].
   Stimmel, Leipzig.
4. Schaeffer, Düsseldorf [6973].
7. Nicolovius, Berlin [6977].
9. Cramer, Wiesbaden [6978].
   v. Hendrich, Ottmannshausen [6979].
11. Frommann, Jena [6982].
    Eichstädt, Jena [6980].
    v. Knebel, Jena [6983].
    v. Leonhard, Hanau [6984].
16. Frege, Leipzig [6989].
    Stimmel, Leipzig.
    Felix, Leipzig.
    Brentano, Frankfurt [6990].
18. v. Luck, Mainz [6991].
    Melber, Frankfurt [6993].
    Meyer, Minden [6994].
    Schelling, München [6992].
23. Schlosser, Frankfurt [6996].
25. v. Franckenberg, Gotha [7000].
    Jacobs, Gotha [7001].

Jannar

25. Lenz, Jena [7002].
    Sturm, Jena? („Serenissimi Aufträge").
29. Carl August, Wien [7006].
    Eichstädt, Jena [7007].
    Roux, Jena [7008].

Februar

11. Lenz, Jena („mit 50 rh.").
13. Brentano, Frankfurt [7017].
19. Schlosser, Frankfurt [Concept zu 7095].
20. Cotta, Stuttgart [7022].

März

8. Schlosser, Frankfurt [7035].
   Lenz, Jena [7036].
   Cotta, Stuttgart („Leipziger Gemälde").
   Duncker, Berlin [7037].
15. v. Brühl, Berlin [7043].
17. Cotta, Stuttgart („Epimenides zum Morgenblat").
24.—26. Brief nach Prag [Concept zu 7049].
27. Cotta, Stuttgart [7047].
30. Frege, Leipzig („Assignationsbrief auf 400 rh. sächs. zu Gunsten Ramanns in Erfurt").
31. v. Giech, Würzburg [7048].
    v. Woltmann, Prag [7049].

April
3. Willemer, Frankfurt [7056].
5. v. Knebel, Jena [7057].
9. Levezow, Berlin [Concept zu 7065].
Weber, Berlin [7062].
Duncker, Berlin [7063].
13. Levezow, Berlin [7065].
Frege, Leipzig [7066].
17. Zelter, Berlin [7070].
19. Windischmann, Aschaffenburg [Concept zu 7073].
22. Carl August, Wien? [7074].
Eichstädt, Jena [7075].
v. Knebel, Jena [7076].
Voigt, Jena [7077].
Lenz, Jena [7078].
Döbereiner, Jena [7079].
24. Gries, Jena [7082].
Windischmann, Aschaffenburg [7073].
Willemer, Frankfurt [7081].
27. v. Trebra, Freiberg [7084].

Mai
1. v. Brühl, Berlin [7090].
3. v. Leonhard, Hanau [7092].
Cotta, Stuttgart („ins Morgenblatt“).

Mai
3. Frege, Leipzig [7094].
5. v. Leonhard, Hanau („Alter der Metalle“).
Schlosser, Frankfurt [7095].
6. Lenz, Jena [7096].
7. Zelter, Berlin [Concept zu 7109].
11. Seidel, Berlin [7104].
Catel, Berlin [7100].
Expedition des deutschen Beobachters Hamburg [vgl. Hempel XXIX, 310 und Werke XLI, 1. Lesarten].
12. Cotta, Stuttgart („Don Ciccio. Deutscher Beobachter“).
17. v. Münchow, Jena [7106].
Zelter, Berlin [7109].
v. Woltmann, Prag [7110].
Sartorius, Göttingen [7111].
Döbereiner, Jena [7112].
Lorsbach, Jena („mit Medjnoun und Leila“).
20. Diez, Berlin [7116].
v. Brühl, Berlin [7117].
21. Frege, Leipzig [7120].

Im Text zu berichtigen:

83, 22 verwahrt lies vermehrt

99, 4. 5 lies Zeitung durchlaufen und

141, 4 450 lies 150

218, 8. 9 ist zu interpungiren: Sinne nach, der Bemühung unserer Buchhändler bey'm Congresse ganz gemäß;

Weimar. — Hof-Buchdruckerei.

LG.
G5995.2
234275
Author Goethe, Johann Wolfgang von
Title Werke; [hrsg. von Sophie von Sachsen] Abth. IV. Vol. 25.
NAME OF BORROWER.
University of Toronto
Library
DO NOT
REMOVE
THE
CARD
FROM
THIS
POCKET